2007-2008 Mezunlarına

Kıymetli ve Denizci evlatlar.....

Gemiler nasıl inşa edilip, denizle kavuşuyorlar ise; Sizlerde bu güzel okuldan mezun olup çalışmak üzere denizlere açılıp kavuşacaksınız.....
Denizlerde çalışırken Fakültenizde öğrendiğiniz bilgi dağarcığı yegane kuvvetiniz olacak....
Çalışacak hep çalışarak tecrübe sahibi olacaksınız, mesleğinizde denizciliğin ana koşullarından biri olan beraber el ele sevinerek birbirinize yardım hisleri ile çalışacaksınız, bayrağımızı şeref ve onurla dünya denizlerinde dalagalandıracaksınız ve geriye baktığınızda yaptığınız işlerle gurur duyacaksınız.
Size bu imkanları sağlayan okulunuzu şükranla anacaksınız.
Benim sizden bir isteğim olacak...
Mezun olduktan sonra bu yaşlanmış, kıymetli denizciler yetişmiş Denizcilik Fakültemizi (Y.D.O) unutmayınız çünkü eğitim bizlerin geçmişi ve geleceğidir.
Ben öyle yaptim okuldan mezun olduktan sonra kapıyı kapatmadım. Hep döndüm, geldim sizlerle beraber oldum ve mutluluğa kavuştum.
Bahtınız mavi denizler, beyaz köpükler gibi bol olsun.
Allah selamet versin.

Okulun Babası
Kaptan Altay Altuğ
1952

DENİZCİLİK

LF
5230
.I88
I88
2008

29.05.2008

Öğrencilerime,

Yüksek Denizcilik Okulu'na girişimden bu yana 61 yıl geçti. Öğretmen, öğretim üyesi ve öğretim görevlisi olarak 48 yılı geride bıraktım, Allah ömür verirse ellinci yıla doğru gidiyorum. Bu süre içinde mutlu geçen nice yıllar yaşadım, zaman zaman nadir olmakla birlikte acı yıllarım da oldu. Galiba en acı yılı, 1 Temmuz 2008'de yaşayacağım. Bunun nedeni, o günkü diploma töreninde Makine Bölümü mezunlarının iki elin parmakları sayısından az olacağı...Bu günlere nasıl gelindi ? Sanıyorum her kademedeki didişme bu günlere bu günleri hazırladı. Bu didişme sadece öğrenciler arasında değil, öğretim elemanları, yöneticiler ve öğrencilerle yöneticiler arasında yaşandı. Sonuç, 40'tan fazla öğrenci arasından sadece 8 kişinin mezun olması....
"Uzun ince bir yol" isimli anılar kitabımda bir vesileyle, isminin başına "Sıfırcı" sıfatı yakıştırılan, sınıfta bıraktığı öğrenci sayısının çokluğundan keyiflenen ve onu gurur meselesi yapan öğretmenleri sevmediğimi, hatta onlardan nefret ettiğimi de belirtmiştim. Ama ne yazık ki, makine son sınıf öğrencileri için, biri istisna edilirse, böyle bir durum olmadığını biliyorum. Sorunun temelinde, gerekçe ne olursa olsun, sınavlara yeterince hazırlanılmadığı, iyi çalışılmadığı gerçekleri yatıyor.
Ulu Önder Atatürk'ün 1936 yılında 18 Temmuz'u 19'a bağlayan gece, Florya köşkündeki sözlerini bugün yetişmekte olan genç denizcilere hatırlatarak yazımı bitirmek istiyorum."Batı senden, Türk'ten çok geriydi. Manada, fikirde, tarihte bu böyleydi. Eğer bugün Batı nihayet teknikte bir üstünlük gösteriyorsa, Ey Türk çocuğu, o kabahat de senin değil, senden evvelkilerin affolunmaz ihmalinin bir neticesidir. Şunu da söylemeliyim ki, çok zekisin ! Malum, fakat zekanı unut ! Daima çalışkan ol ! "
Tüm mutluluklar sizin olsun, Allah selamet versin.

Müh. Fahrettin KÜÇÜKŞAHİN
Mk'51

İTÜ Denizcilik F. Kütüphanesi
Taşınır Kodu: 255 07 02 01 06
Giriş Yılı.....2008
Demirbaş No: 20105
1302010500 13

DEKAN
Prf. Dr. AYDIN ŞALCI

DEKAN YRD.
Doç. Dr. SEZER ILGIN

DEKAN YRD.
Yrd. Doç. Dr. CEMİL YURTÖREN

Prof. Dr.
NİL GÜLER

Doç. Dr.
İSMAİL DEHA ER

Doç. Dr.
ATA BİLGİLİ

Yrd. Doç. Dr.
ZUHAL ER

ÜMİT ÜLGEN

NEJAT KOÇAR

MELEK ERTOGAN

ALİ KANDEMİR

Yrd. Doç. Dr.
CENGİZ DENİZ

Yrd. Doç. Dr.
SEVİLAY CAN

Yrd. Doç. Dr.
TANZER SATIR

Yrd. Doç. Dr.
MÜNİP BAŞ

HAKAN MURAN

SUNAY SABUNCU

SABİRE CÖMERT

MUHSİN KADIOĞLU

Baş Müh.
MUHAMMET SANDIKÇI

Kapt.
GÜRCAN KIZILIRMAK

Baş Müh.
TANJU KURTULUŞ

Baş Müh.
KEMAL DEMİREL

KEMAL MAHMUT SERT

CEM GÜZEL

BANU TANSEL
ÖZEN

ALAATTİN YILDIRAY
ERTAŞ

MEHMET KÖR

MÜNİR SÜNER

ÖZCAN ARSLAN

FATİH TÜRKER

OĞUZHAN GÜREL

ONUR SABRİ DURAK

OKAN DURU

METİN ÇELİK

ALİ ATIL TALAY

ALPER KILIÇ

KADİR ÇİÇEK

PELİN YILMAZ

MEMURLARIMIZ

NURİ USTA

*"..En güzel coğrafi vaziyette ve
üç tarafı denizlerle çevrili olan Türkiye;
Endüstrisi, ticareti ve sporu ile,
en ileri denizci millet yetiştirmek kaabiliyetindedir.
Bu kaabiliyetten yararlanmayı bilmeliyiz;
Denizciliği Türk'ün büyük milli ülküsü olarak
düşünmeli ve onu az zamanda başarmalıyız..."*

K. Atatürk

Geçmişten Günümüze Okulumuz

Kurucumuz
HAMİT NACİ
(1854 - 1917)

5 ARALIK 1884	**BAHRİYE NEZARETİ** LEYLİ TÜCCAR KAPTAN MEKTEBİ	1908
1909	**ÖZEL** MİLLİ VE HUSUSİ TİCARET-İ BAHRİYE KAPTAN VE ÇARKÇI MEKTEBİ	1928
1928	**İKTİSAT VEKALETİ** ALİ DENİZ TİCARET MEKTEBİ	1934
1934	**İKTİSAT VEKALETİ** $\xrightarrow{1939}$ **MÜNAKALAT VEKALETİ** YÜKSEK DENİZ TİCARET MEKTEBİ	3 HAZİRAN 1946
3 HAZİRAN 1946	**ULAŞTIRMA BAKANLIĞI** YÜKSEK DENİZCİLİK OKULU 2507 SAYILI YASA	18 TEMMUZ 1981
18 TEMMUZ 1981	**DENİZ KUVVETLERİ KOMUTANLIĞI** DENİZCİLİK YÜKSEKOKULU 2507 SAYILI YASA	14 EKİM 1988
14 EKİM 1988	**İSTANBUL TEKNİK ÜNİVERSİTESİ** DENİZCİLİK YÜKSEKOKULU 2477 SAYILI YASA	11 TEMMUZ 1992
11 TEMMUZ 1992	**İSTANBUL TEKNİK ÜNİVERSİTESİ** DENİZCİLİK FAKÜLTESİ 3637 SAYILI YASA	

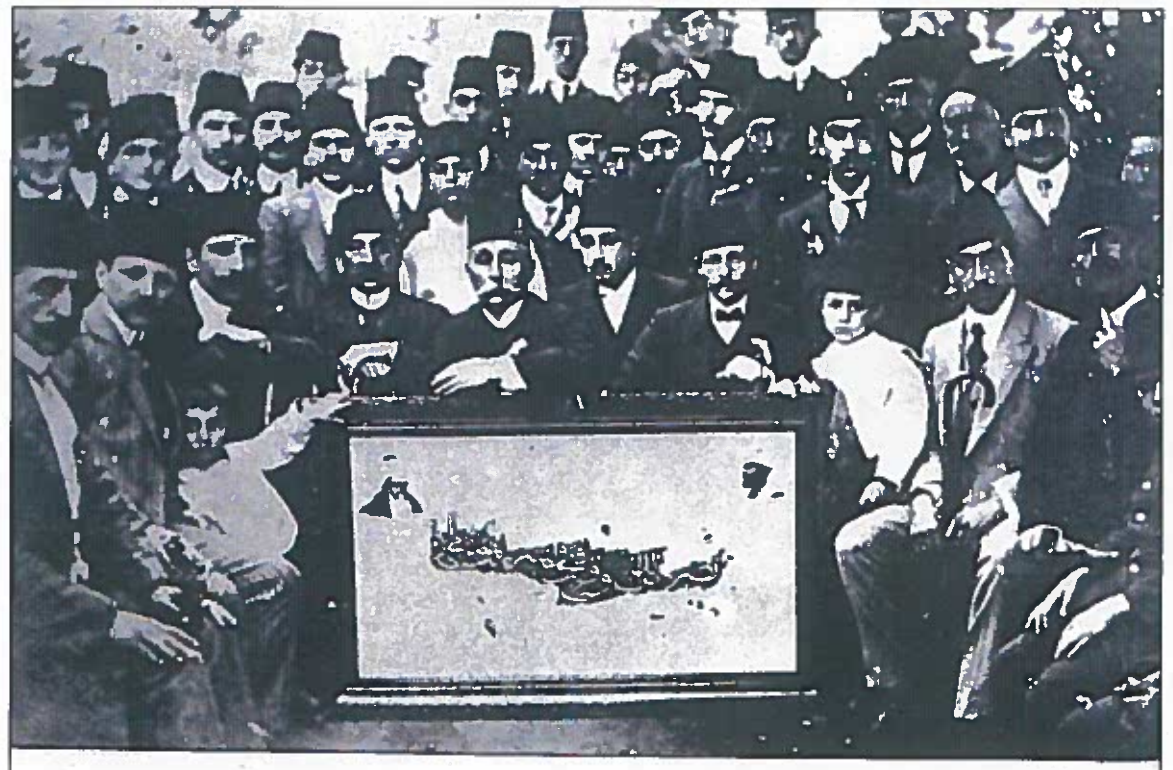

Hamit Naci Bey - Öğretmenler ve Öğrenciler -1913

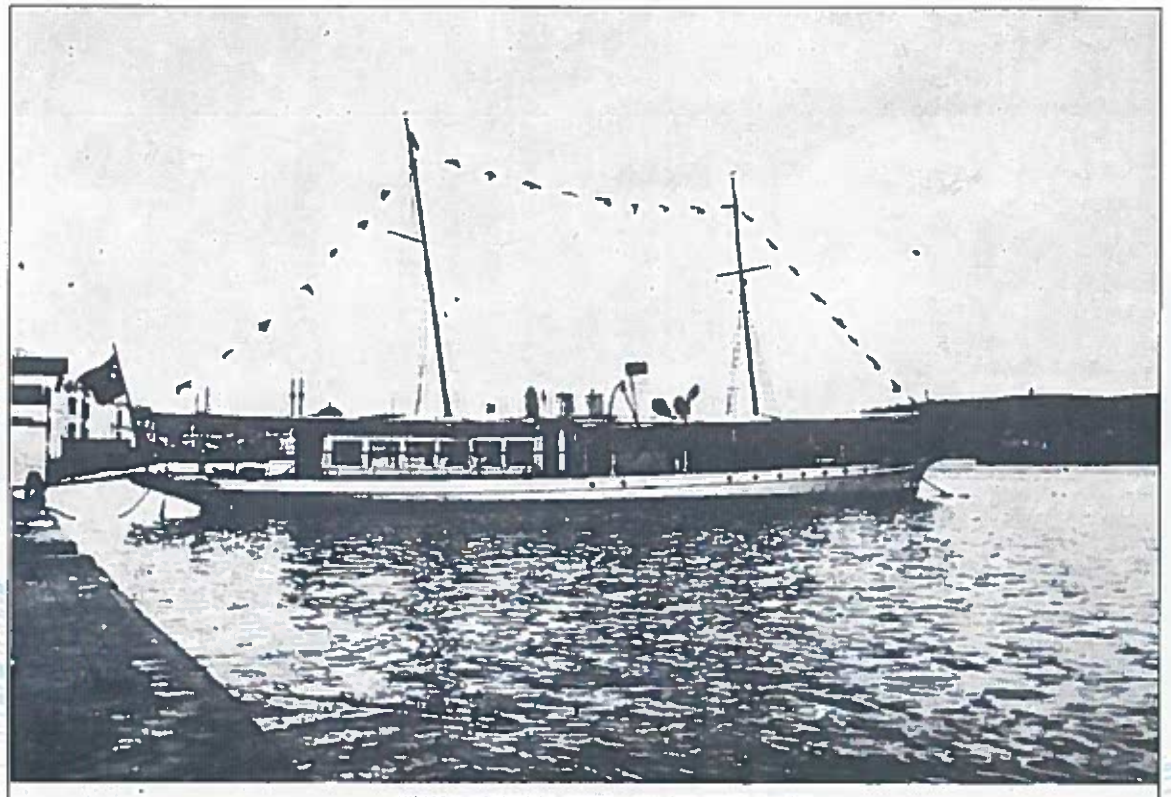

YÜKSEK DENİZCİLİK OKULU'NUN İLK STAJ GEMİSİ
"SOĞUTLU"

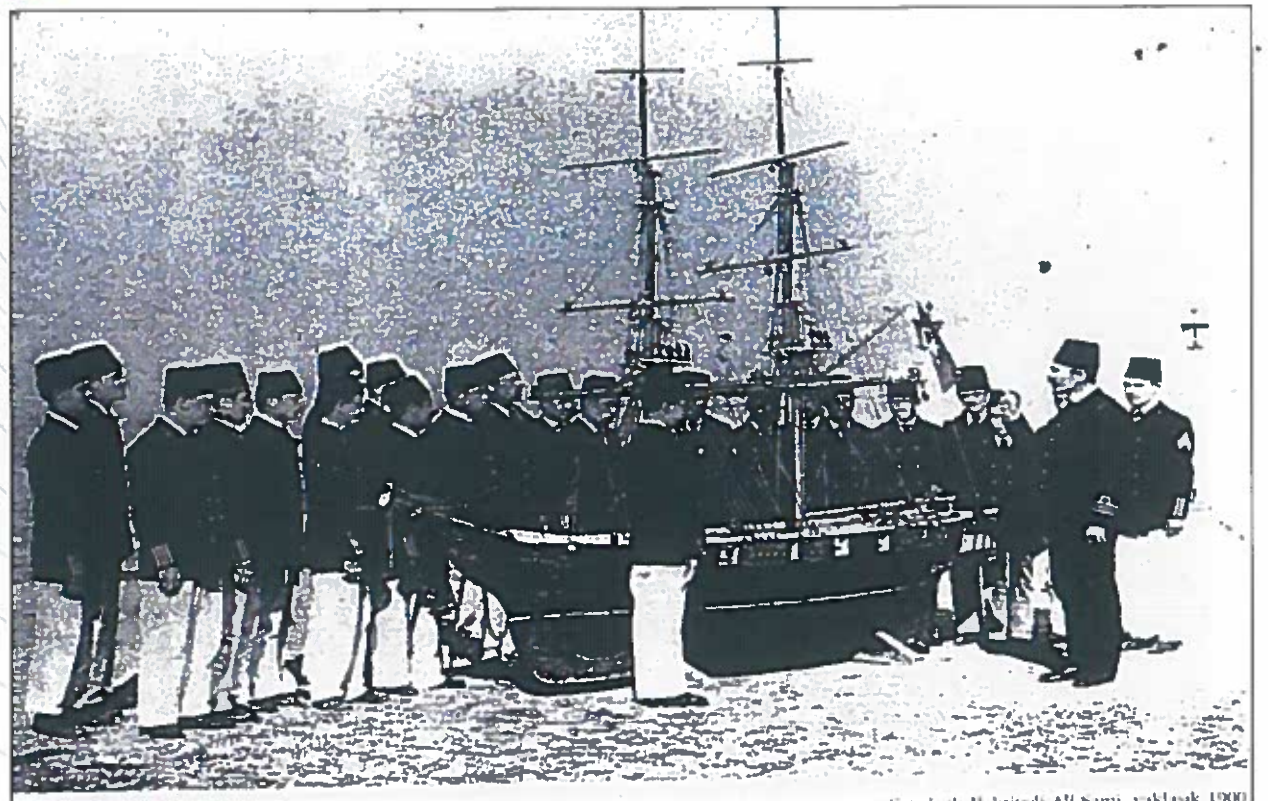

Kaptan Mektebi Öğrencileri.

Fotoğraf: Bahriyeli Ali Sami, yaklaşık 1900

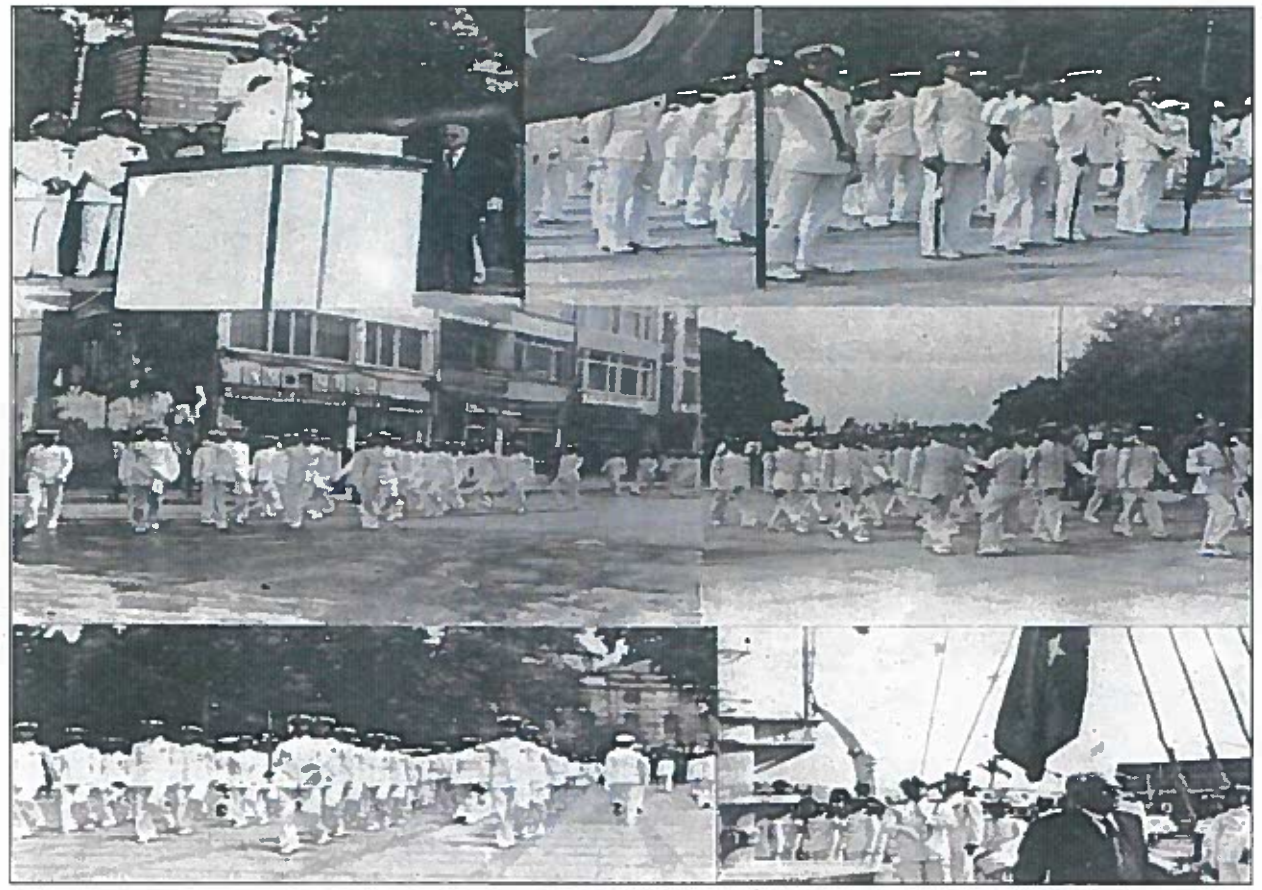

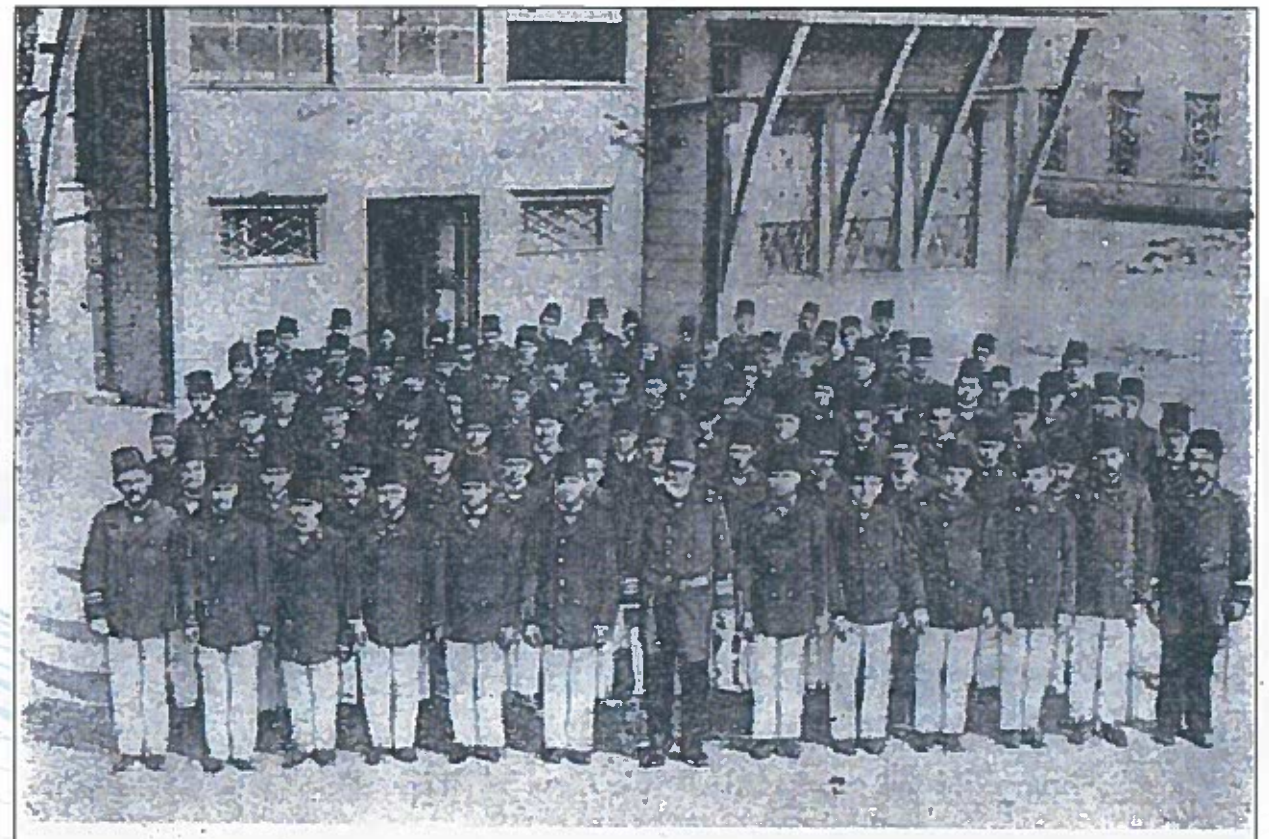

TİCARETİ BAHRİYE KAPTAN MEKTEBİNİN İLK SINIFI BİRARADA

(Ortadaki beyaz takallı kişi Mektep Nazırı Tayyar Paşa)

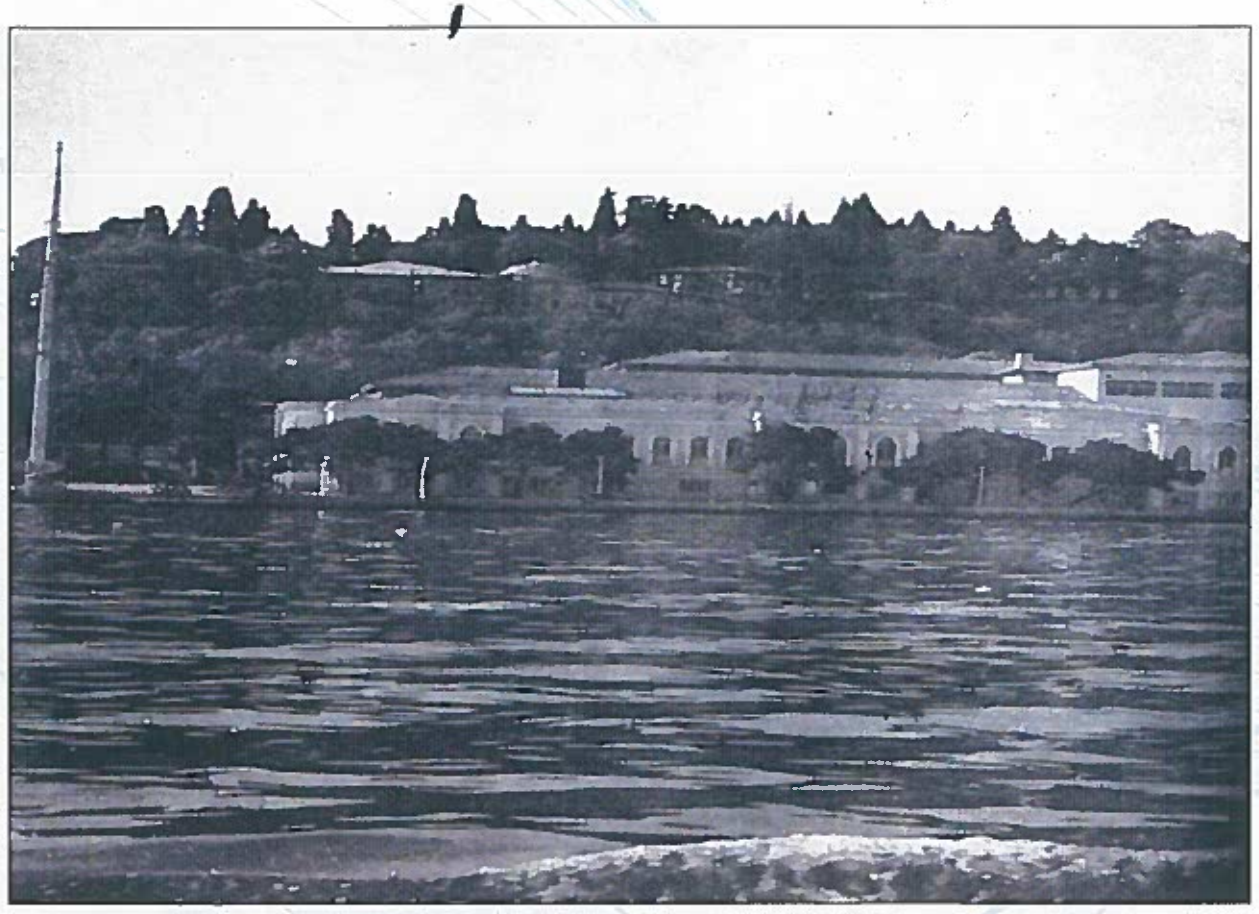

İstanbul Teknik Üniversitesi

Denizcilik Fakültesi

Deniz Ulaştırma ve İşletme Mühendisliği

Acarkan Ocaklı

130030020

Deniz Ulaştırma İşl. Müh.

Arkadaşlar sakın bu kızın burada ne işi var demeyin. Acarkan çok ısrar etti yazmam konusunda. Acarkan'ı kırmaktansa sizin eleştri oklarınıza hedef olmayı tercih ederim. Sevgilim, birinci sınıfta yakaladım seni, daha doğrusu sen beni. Benim denizimin, benim gemimin, benim dünyamın kaptanı oldun. İnan bana işini çok iyi yapıyorsun bu nedenle ömrüm boyunca seninle çalışmaya karar verdim. Sen benim biricik kaptanımsın. Canım her zaman yanındayım. Geleceğimizi ya da geçmişimizi kelimelere dökmek mümkün değil, onun için beraber yaşamaya devam edelim.

LİMANIN

Sene 2003 Ağustos ayı başları Taksim de karşılaştığım bir dersane arkadaşım ile nereyi kazandığımız ile ilgili konuşurken onun bir sınıf arkadaşının da benimle aynı bölümü kazandığını söylemesiyle mi başladı her şey yoksa ben mi çok senaryolaştırdım bilmiyorum ama evet o kişi sendin be abi, okula başladıktan sonra bu kadar samimi olup sırlarımıza ve dertlerimize ortak olucağımızı o tarihte belli ki ikimiz de bilmiyorduk. Daha sonra belki deniz yaşamında nadir olucak şekilde sınıf arkadaşı olarak ikimiz aynı gemiye çıktık ve staj yaptık, sen beni vardiyaya kaldırdın ben seni kaldırdım, aynı eziyetleri çektik, aynı şeylere kızdık, aynı şeylere sevindik ama sonunda staj bittiğinde de birlikte tatil yaptık, sinirimizi, stresimizi Kuşadasına bıraktık. Belki Karadeniz insanı olmanın verdiği bir özellik bu bilmiyorum ama seni sen yapanlar çabuk sinirlenmen, çabuk neşelenmen ve içinde temiz, saf ve her zaman iyi niyetli bir insanlık bulundurman. Hatırlıyormusun o boru-trampet günlerinin gece çıkışlarını, sahilden mazotları alıp İstanbul'a doğru kopmamızı. Burdan senin araba tutkuna ve sevgine sözü getirmek istiyorum, araba kullanmadaki maharetlerini burada anlatmaya gerek yok, o bütün arkadaşlarının zaten malumu ve fakat bir insan arabasına gözü gibi bakıp, bir yerine bişey olduğun da kendisine bi şey olmuş gibi tasalanıyor ve ondan gelen sesleri bir doktor edasıyla dinliyorsa, evet kardeşim o insan arabasına aşıktır, burada Nilay alınmasın sen arabasına aşık olan bir insansın. İnşallah ilerde de hep hayal ettiğin gibi bi arabaya sahip olursun. Gençliğinin daha ilk yıllarında bunca dertle karşılaşıp bunlarla savaşıp üstesinden gelmek biliyorum ki genç yaştaki bir insan için oldukça zor fakat içindeki temiz kalbinle tüm bunların üstesinden geleceğinden en ufak bir şüphem yok.Meslek hayatında başarılı olarak amaçlarına ulaşmanı ve mutlu bir hayat yaşamanı temenni ederim. PRUVAN NETA.RÜZGARIN KOLAYINA OLSUN KARDEŞİM.

Ahmet Cem YILDIZ

Ne haber len kertenkeleler deyip kulağına bi tırrrt yapasım geldi be şindi aco abi dört senede yürekten kardeşim dediğim sayılı insanlardan birisin bunu söylemek kolay değildir bilirsin herkese söylenmez sana öle klasik bi yılık yazısı yazamam hiçbirinize yazamam ya çünkü siz sıradan değilsiniz. Biraz ağır bi laf oldu galiba seni duyar gibiyimmm 'oooooo diyosundur şimdi. Neyse senle yaptığımız eğlenceleri kurduğumuz tezgahları özellikle annemi kızdırmak için baya özlicem nekadar zormuş kelimelerle anlatmak birini ya harbiden ama acoyu tanımak lazım kelimeyle anlatılmaz mesela hayatım boyunca bi daha onun gibi araba kullananı görücemi zannetmiyorum olum valla senin sayende dört senede hem arabayı öğrendim hemde üniversiteyi maalesef bitirdim maalesef diyorum ulan keşke biri bize havadan para versede biz hep beraber takılmaya devam etsek senin dediğin gibi soytarılık yapsak olum yazarken çok içlendim yaa ben siz olmayınca kimle makara yapcam nası geçcek günlerim kardeşim Allahtan dileğim o gülen yüzün hiç asılmasın hep keyifli kal keyifsiz halini sevmiyorum açık konuşım çünkü üzülüyorum seni öle görünce biliyosun öyle zamanlarda güldürmek için napabilirim gibi absürt sorularım vardır zorla sordurtma tamam mı hayatın nilayla ve ailenle istediğin yerlere ulaşabilecek kadar başarıyla dolu huzurlu ve mutlu geçsin arada banada yer aç ama biliyorum nilay kesin bunu okuyunca bana kızcak yine kurtulamıcakmıyım senden diye ::)} baboli pruvan neta rüzgarın bol olsun biliyorum belki buraya yazamadığım daha pek çok şeyi birlikte yaşadık paylaştık ama bunları yazmak yerine sana sadece kardeşim demek istiyorum bu arada erkan amcaya saygılar

Ammar KÖSE

İnsanın hayatınında sahip olması gereken harbi dostlardan biri olan ACO, bazen delilikleriyle bazen de hızlı araç kullanmasıyla insanın aklını başından almıştır hep.Kendisine ne kadar "Olum yavas kullan su düldülü" desekte kendisi E5'te Mezdeke eşliğinde bizi en kısa zamanda ulaştırır gideceğimiz yere... Bunun dışında beni alkol komasına sokması ve ikinci kısa stajdan sonra beraber gittiğimiz Kuşadası tatilini hayatım boyunca unutamam herhalde.İnsan sabah 10:00'dan aksam 02:00'ye kadar da içmez dimi :)...Canım kardesim,beraber geçirdiğimiz dört sene boyunca her zaman yanımda oldun (Şu Niked bike konusu dışında :) Hayatın, sana ve değer verdiğin herkese gülmesi temennilerimle....Yolun ve farın hep açık olsun, Allah selamet versin....

Mesut GÜNER

HAYATIMDA TANIDIĞIM EN EFENDİ,ÇALIŞKAN FAKAT HAKKINI ALAMAYAN SAYGI DUYDUĞUM BİR KARDEŞİMDİR.ACARKANIN ANLATTIĞI E5 RALLİ HİKAYELERİNİ, GEMİDEKİ HİKAYELERİNİ HİÇ UNUTMAYACAM. KENDİSİNİ TANIDIĞIM GÜNDEN BERİ HEP YÜZÜ GÜLMÜŞTÜR ALLAH ÜZMESİN HERŞEYE SERİN KANLILIKLA YAKLAŞMASI HEP TAKDİRLERİMİ ALMIŞTIR. İNANIYORUM Kİ İYİ BİR ZABİT VE KAPTAN OLACAK ALLAH ŞİMDİDEN SELAMET VERSİN PRUVAN NETA OLSUN.

Burak YÖNDENBİLEN

Seni tanımam, birinin 'Erkan OCAKLI' nın oğlu da bizim bölümdeymiş' demesinin ardından gidip 'tanışmak lazım düşüncesiyle' gerçekleşti. Sonrasında zaten teknik resim dersinde hep birlikteydik ve insanlar beni sana benzetip 'Acar bu olmuş mu baksana' diye yanıma gelirdi. |kıskanmadım da değil doğrusu:|. Hep heyecanlı ve hareketli tavırlar vardı davranışında -ki tipik bir Karadenizli özelliği- Ayrıca hiç eksilmeyen neşe hakim yüne kardeşim. Tüm bunları düşününce insanlar bizi benzetmekte haklı galiba ne de olsa hemşeriyiz, biz bize benzeriz. Hele kendine has ve o ince espiriler yok mu, bir kez olsun yanından gülmeden ayrılmadım, sen çok yaşa. Biz gülmeyi severiz. Ama şu LOST' un izlemediğim yerlerini anlatma dalll Kardeşim hayatın hak ettiğin gibi güpgüzel, bol gülücüklü olsun. 'gülmeyi bilmeyen dükkan açmasın'.

Erdem YUKSEL

Karadenizli olduğu için dünyaya ayıncalıklı gelen hemşerim Acarkan senin her zaman alçak gönüllüğünle, dürüstlüğünle ve güler yüzünle hatırlayacağım, bu özelliklerini Karadeniz'in yetiştirmiş olduğu en büyük sanatçı olan babandan aldın. Meslek hayatında da baban gibi çok başarılı olacağından ve camiada sayılı kişiler arasında olacağından eminim. Evde yapmış olduğumuz counter strike turnuvalarını, pro street drift yarışlarını ve en önemlisi Alinin bize vermiş olduğu mükemmel filmi izlerken uğradığımız hayal kırıklığını da hiçbir zaman unutmayacağım. Dört sene geçirdiğimiz ve mezun olup bu limandan avara olduğumuzda hatırlayacağım sağlam arkadaşlardansın. Pruvan neta yolun açık, limanın bol olsun Allah selamet versin.

H.KESKİN

ACARKAN
Okulun hiperaktiflerinden, bulunduğu her ortamda kendini gösteren renkli kişilik. Arbayla ilgili bir probleminiz olduğunuzda rahatça soru sorabileceğiniz ve bu konuda engin bilgisi olmasına rağmen yaptığım en ilginç ve tek kazanın faili. (hala nasıl oldu anlamadım, ne ses çıktı ama :)) . kardeş hem hızlı araba kullanıyosun hemde hızlı gemide staja çıkıyosun bu tesadüf olmasa gerek. Girdiğin her ortamı neşelendiriyosun, inşallah yüzündeki gülümseme hiç kaybolmaz. Yaşamında yapacağın işlerin güvenli:) ve istediğin gibi olamasını dilerim. ALLAH SELAMET VERSİN

Muhammed Ahmet GÜRBÜZ

Sevgili kardeşim Acarkan(baba)
Dünya ne kadar küçük hayat ne kadar garipse bil ki bunun hayatımda en güzel yanlarından biri seninle tanışmam. Küçükken babanın söylediği ....anan çarık giyerdi bunları unuttun mu... dizelerinin geçtiği türküyü çok severdim. Kaderin beklide en güzel yanı küçükken çok sevdiğim bu türküyü söyleyen insanın oğluyla yıllar sonra aynı okulda okumak ve bir kardeşçesine yakın olmak. Senin gibi bir dostum olduğu için kendimi çok ama çok şanslı hissediyorum. Alçak gönüllülüğün, mütevazı tavırların, insancıl yapın, insanlara daima yardımcı oluşun, hayata daima pozitif yaklaşman, doğruluğun, dürüstlüğün senin erdemlerinden yalnızca bir kaçı. Bu yapın seni hayatta daima sevilen bir insan yapacağından eminim. Okul hayatında derslerine ve mesleğine karşı olan saygın, itinan, titizliğin, sorumluluğun, özverin seni deniz yaşamında çok iyi bir kaptan olacağının göstergesidir. Camları film kaplı siyah arabanı, " babaa naber" deyişini, o güleç yüzünü, bide couter strike da soteye yatıp beni vurmalarını hiç unutmayacağım. Hayatta her şey gönlünce olsun

Onur TATO

Acarkan,
Sen nasil birisin... Kıpır kıpır yerinde duramayan cilginin birisin. Soforlugunude gordum ya birsey diyemiyorum valla ... trafik kurallari senin kurallarina kesinlikle aykiri. Bence senin boyle olman genlerinden geliyor. Arkadasliginda senin araba kullanmana benziyor. Hareketli , deli dolu, samata ...Bunlar seni tamamliyor bence. Denizlerde de boyle olursan bilmiyorum artik... A.S.V.

Pınar CURNAL

ACARKAN
Sevgili Acar, yaramaz bir o kadar da akıllı, hayat dolu neşeli arkadaşım. Bir gün olsun şöyle arkadaşlarımızı alıp bir pikniğe, geziye gidemedik. Ne zaman okula gelsen arabadan dolayı yediğin cezalar ya da son modifiyeler gündemde. İnşallah istediğin en iyi en güzel arabayı alırsın, kendine iyi bak neşeni enerjini hiç kaybetme.

Teoman BAYRAM

Gsm: 0.534 311 55 02 ▪ **E-mail:** acarkanocakli@hotmail.com

Ahmet Cem Yıldız

130030082

Deniz Ulaştırma İşl. Müh.

Gurme Ahmet kardeşim benim. Yemek seçmeyi, tatlı tariflerini, yemek tariflerini hep senden öğrendik. Bize karnımız tokken bile yemek düşünmeyi sen öğrettin. İsim hatırlama, tarih sorma, askeri işleri hep senden öğrendik. Bizi o yönlerde aydınlattığın için sana binlerce teşekkür ederim. Beraber aynı gemide yaptığımız stajda yaşadıklarımız unutulmaz. Sen hasta olmuştun o kadar üzülmüştüm ki seninle kardeşim gibi ilgilendim seni bir kardeşim olarak gördüm, umanm memnun kalmışsındır. Hep ağırbaşlı oldun. Ders çalışırken bile kravatını gevşetmedin, aramızda hayata karşı en ciddi insan sendin. Ataşehir'de anneannen ve dedene hep zahmet verdik, onların da hakkını nasıl öderiz bilmiyorum. Unutulmaz anılarımızdan biri de yazın gittiğimiz tatildi. Bir gemide çalışmanın stresi daha iyi atılamazdı. Dört kişi gittiğimiz o tatil hayatımda arkadaşlarımla gittiğim ilk otelli tatildi. Havuz başında o adamın gelip bizimle tekne turu için konuşmasını unutamıyorum. Gemiden inmişiz adam bizimle tekne turu için pazarlık yapıyor. Masa tenisinde ikimiz de yarıfinale geldik ama ikimiz de finale çıkamadık. Olsun ama bak okulda finale geldik. Bu okula girdiğim günü dün gibi hatırlıyorum, zaman ne çabuk geçti. Sen benim kardeşimsin Ahmet. Hayat boyu bu kardeşliğimiz umarım hep sürer. Gemide ve denizde başarılar dilerim. Galiba aynı şirkette çalışacağız en sonunda. Ayrılmamak dileğiyle. Allah Selamet Versin.

Acarkan OCAKLI

Nerden başlasam nası başlasam belli değil bide yıllık yazısı yazdığım adam Ahmet Cem Yıldız olunca mit tarafından yakalanma riskim var abi gözünün çapaklarını yiyim beni ihbar falan etme emi şaka bi yana normalde sizin bir alt döneminiz olacaktım inatla hazırlık sınavını geçmemek için uğraş verdim ama lanet olsun geçtim evdeklerin zoruyla iyiki geçmişim yoksa nasıl tanışacaktım sizinle böyle dostlara kimden bahsettiğimi biliyon sen Ahmet bu arada hangisiyle çıkıyon Marks lamı Spencerlamı bak doğruyu söyle allahını seviyosan neyse nerde kalmıştık haa dostluk evet insanın ömrü boyunca sahip olabileceği o esas dostlardansın ama yine de sana arkamı dönmem Ahmet heveslenme zaten sana bi borcum var :) sigaradan dolayı merak etme lazerli epilasyon olunca gelcem yanına yahu biz bu adamla yan yana geldikmi bi makara başlıyoki sormayın sonu yok ikimizde günümüzdeysek bitti koptuk demektir tutabilene aşk olsun dışarıdan baksanız ahmeti böyle çoluk çocuğa karışmış ununu elemiş eleği asmış 30 yaş üstü bi aile babası zannedersiniz ama bir de ahmeti tanısanız ohooooo baboli inan seninle birlikte koptuğumuz anları hayatım boyunca unutmam yazımı bitirirken birkaç anekdot vermek istiyorum misal liman başkanlığı ve şef aslında o adamın o koltuktan ayrı bi hayatı varmış bende ilk anda inanamadım ama öyle ayrıca ahmet sen burada mazut defterimi bekliyon verelim mi neyse hakkını helal et Ahmet siz olmasaydınız bu dört sene geçmezdi bir ikincisi beni ben yapan sizlersiniz sağ olun alkışa gerek yok efenim ::))puruvan neta; rüzgarın kolayına olsun kardeşim Ulan çokmu klasik oldu acaballlll :):):}

Ammar KÖSE

AHMET CEM YILDIZ;
Benim için, bu evrende anlaşabildiğim birkaç kişiden birisin. Aynı şeylere gülebiliyor, kızabiliyor, heyecanlanabiliyoruz. Hem fırtına, hem liman kişiliğimi sana açabildim. Her zaman tam bir İstanbul beyefendisi kişiliğinle etrafı etkiledin, artık bulunmaz insanlardansın. Dökmenin cehennem ortamından tankerin bulunmaz ortamlarına kendini kaptıran meslektaşlarımdansın. Çalışmak isteyeceğim nadir insanlardansın. Hayatı her zaman dolu dolu yaşaman ve şimdiki gibi tat alman dileğiyle...

Hamza İNCE

Kendisini ilk olarak okuldaki MİT ajanlarından zannettiğimiz arkadaşımızın aslında ne kadar uysal, sevimli ve bol muhabbet biri olduğunu zamanla anladık.Beraber oluşturduğumuz GASM'a savaş taktiği neticesinde daha 3.sınıfta GOC sınavının altını üstüne getirmiş bulunmaktayız. Keyfine ve yediklerine çok düşkün olan Ahmet görünüşüde sanki her an mangal yapmaya hazır olan "Sömestir Sami" yle birebir uyuşmaktadır. Kendisinin gelecekle ilgili her zaman mantıklı ve akılcıl fikirleri olduğundan kendisini mezuniyetten 5-6 yıl sonra "kendin pişir kendin ye" restorantlar zincirinin başında görebiliriz. Tabi bu arada abi bizim göbeklerin son hali ne olur, onu bilemem :). İdaellerine en kısa sürede kavuşman dileğimle puruvan neta yolun açık olsun, Allah selamet versin Kardeşim....

Mesut GÜNER

NE ZAMAN BERABER DERS ALMAYA BASLADIK ISTE O ZAMAN DAHA DA SEVMEYE BASLADIM KARDESIM SENI. BUNDAN SONRAKI MESLEK YASANTIMIZDA DA BERABER CALISMAYI COK ISTEDIGIM INSANLARIN BASINDA GELIYORSUN UMARIM BU GERCEKLESIR KADER ORTAKLIGIMIZ DEVAM EDER BIRBIRMIZDEN HIC KOPMAMAK DILEGIYLE EY GUZEL DOST ALLAH YOLUNU HEP ACIK ETSIN PRUVAN DAIMA NETA OLSUN A.S.V.

Burak DEMİRTAŞ

Sevgili iş ortağım,plan arkadaşım,okul haytamız boyunca pek çok anımız oldu.Birbirimizi tanıdık,sevdik, güvendik ve hatta bu kadarla kalmayıp beraber planlar yapıp geleceği düşündük .Zaten ortak bir gelecek hesabı yaptığımıza göre birbirimizi ne kadar samimi bulduğumuzu yazmaya bile gerek yok.İnşallah bütün bu hayallerimizi gerçekleştirir, hedeflerimize ulaşabiliriz. Hayat hep sağlık,huzur ve başarı getirsin arkadaşım, okul hayatı bitiyor ama camla küçük yine birlikteyiz.

Teoman BAYRAM

AHMET ,
Sen bence sizin uclunun icinde biraz durgun, agir basli gibi duruyordun ta ki birkac ucukluguna sahit olana kadar ... Seninle universite hayatim boyunca iyi bir arkadaslik kurdugumuza inaniyorum . insallah bana kizmamisindir yillik yazisi konusunda biraz geciktigim icin..Umarim tum hayallerin gerceklesir . Denizlerin sakin pruvan neta olsun...

Pınar CURNAL

Sevgili adaşım, gözümüzü kapatıp açıncaya kadar okulun sonuna geldik, tabi içinde çok uzun olan anılarla. İsmimizin aynı olamsından mı bilmem ilk tanıdığımda tamam dedim okulda güvenilecek bir insan ve yanıltmadın beni. Yerinde ve doğru davranışlarınla hep dikkatimi çektin. Araba mevzuna gelince; hep düşünmüşümdür Acar iyi şöfer işin içinde bir iş vardır diye ama neyse çözemedim hala:) (Unutulacak gibi değildi ya) . Mezun olduktan sonra hepimiz farklı yerlere gideceğiz,çeşitli zorluklarla karşılaşacağız ve tabiki engellerin üstesinden de geleceğiz hiç şüphem yok. İnşallah hayat bizi bir noktada karşılaştırır ve beraber birşeyler yapmak nasip eder kardeşim. Yaşamın boyunca herşeyin istediğin gibi olmasını dilerim.
ALLAH SELAMET VERSİN KARDEŞİM.

Muhammed Ahmet GÜRBÜZ

Gsm: 0.542 292 86 28 ▪ **E-mail:** ahmetcemyildiz@hotmail.com

Ali Osman Yayla
130030038
Deniz Ulaştırma İşl. Müh.

Denizcilik camlasının en bakımlı en kibar en nazik denizcisidir. Ali Osmanı gördükçe Türkiye'de her zaman kozmetik sektörünün var olacağına inanır bir Kayserili olarak hep bu sektöre yatırım yapmak isterim. Osman kardeşim efendiliği, kibarlığı, beyefendiliği ile her zaman saygı toplamıştır. Allah seni ne diyeyim Osmanım sevdiğine bağışlasın :)))) Yaşara arabada yer tarif etmeni,staj hikayelerini (belime kadar sintineye soktular) bunları hiç unutmayacam.Allah selamet versin.

Burak YÖNDENBİLEN

Sevgili Ali Osman Yayla;
Sen bu okulda metroseksüelliğin idolusun kardeşim. Sen zarif,ince,bakımlı,nazik bir adamsın ne işin var bu meslekte anlayamadım ama iyi ki varsın kardeş. Temizliliğin iyi kalpliliğin ve özellikle cilt bakım kremlerin aklımdan gitmeyecek. He bide modaya uygun giyinişin mükemmel kardeş. Ama sende duygu bindirmesi var (ne var bende tam bilemem ama) kardeş. Şaka şaka bişey yok aslan gibisin (Konya nın ekmeğini yiyen, suyunu içen adama bişey olmaz). Allah yolunu açık etsin. Allah selamet versin kardeşim.

Emre YILDIRIM

Kardeşim geldik üniversite hayatımızın ve ev arkadaşlığımızın sonuna, beraberce geçirdiğimiz bu güzel arkadaşlığın süresince iyi ve kötü günlerimizi beraber yaşamaya çalışıp birbirimizin dertlerini sıkılmadan dinledik, Tuzla'nın sıkıcı ortamında birbirimizi eğlendirmeye çalıştık, beni bir kere Cuma namazına götürmeye haiz olabilme şansını yakaladın :). Kendi doğrularından asla ayrılmayışın, dürüstlüğün ve asla birinin hakkına göz koymaya yeltenmeyen kişiliğin seninle yaşamımızın sonuna kadar sürecek sağlam bir dostluğun sadece birkaç nedenidir. Geçen yıllar boyunca benimle paylaşmış olduğun güzel ve bir o kadar da saygıdeğer ev arkadaşlığın için Teşekkür Ederim. Hayatında bundan sonra da başanlı olmanı temenni ederim, sık sık görüşebilmek dileğiyle, Allah selamet versin...

Faruk AKYÜZ

Sevgili kardeşim Ali Osman okulda bizim dönemde gördüğüm en iyi, dürüst, efendi ve güler yüzlü Konya'lılardansın. Burak'ın seni kısa staja çıktığın gemiler kaç tonluk diye kızdırmasıyla, sende uzun stajda 160 bin tonluk gemiye çıkıp sonra geldiğinde Burak'a senin gemi kaç tonluktu biz onu free fall olarak kullanıyorduk demenle, kişisel bakımına verdiğin önemle, okulda ve sizin evde yaptığımız muhabbetlerle hatırlayacağım. Dört sene aborda olduğumuz bu öğrencilik limanında mezun olup, bu limandan avara olduğumda arkama bakıp devamlı hatırlayacağım dostuma yolun açık, pruvan neta, her şey gönlünce olsun Allah selamet versin.

Hasan KESKİN

Kardeşim, bu okula geldiğimde ilk seninle tanışmıştım. Daha sonradan seni yakından tanıma fırsatı bulduğum için kendimi şanslı sayıyorum. Saf, temiz kalpli bir insansın. Bildiğin doğrulardan ne olursa olsun sakın vazgeçme. Umarım ilerde çalışma hayatımızda da yollarımız kesişir. Hayatta senin için iyi olan her şeyin senin olması dileğiyle... Allah selamet versin.

İsmail TOPRAK

Ali Osman Yayla
Ya ne yazayım bu adam için! Bu adamı anlatmak için birebir aynı evde yaşamak lazım ya da birkaç kez evinde misafir olarak kalmanız gerek. Bu kardeşimin her ne kadar kafa kağıdında Konya yazsa da alakasının olmadığı, kendini daha çok Avrupa standartlarında yaşayan, moda ve metroseksüellik alanında bir ekol olarak gören ve her daim haklı olarak başkalarının hatalarını bir güzel yüzüne vurarak bundan zevk alan kardesimi Allaha emanet ediyorum.(şöförlüğüme laf ettirmem) Kardeşimin beni yemeğe çağırarak cennetin kapısını açması (ailesine teşekkurler) hala hatırımdadır. O gülen yüzün hic solmasın kardeşim. Seni hiç unutmayacağım Ali Osman. Allah selamet versin kardesim.

Muhammed Mustafa YASAR

Kendisi bu okulda en güvenilir kişilerdendir. Güzel ahlakı ve temiz kalpliliği ile her zaman gönlümü fethetmesini bilmiştir. Yani onu anlatmak için bu satırlar yetmez. Kendisiyle son derece barışıktır,hiçbir şey onun moralini bozamaz, çok yardımseverdir insanları kırmamak için kendi rahatını bozmayı yeğler. Kendisiyle samimiyetimiz aslında 2. Sınıf donemine rastlar. İyi ki komşu olduk ta böylesine altın kalpli bir arkadaş kazandım. 1. Sınıfta karşılaşsakta pek sohbet etme ımkanımız olmamıştı.1.sınıftan unutamadığım tek ortak anımız,seyir sınavı için haftasonu Tuzla ya gelirken otobuste bana rastlamış ve elimdeki ders notlarını görünce,notlarla beraber çarşıda inmiş, okula ise küçültülmüş notlarla geri gelmiştir:). 2.sınıf donemınde ise kendisiyle pek çok ortak anımız vardır. Haftasonları beraber izlediğimiz daha doğrusu benim göz attığım onun izlediği filmler :), kahvaltı için sahile indiğimiz sabahlar, lisenin bahçesinde yaptığımız basketbol maçları ve daha niceleri.Yoğun sınav ve ders temposu nedeniyle planlayıp ta gerçekleştiremediğimiz sinema,havuz projelerimizi okul sonrasında gerçekleştiriceğiz inşallah. Kardeşim inanıyorum ki okul sonrasında da dostluğumuz devam edecek ve senin başanlarını bizleri hep sevindirecek. Hep şimdi olduğun gibi mutlu ol,hiçbir şeyin moralini bozmasına izin verme,yüzündeki gülümseme hiç eksik olmasın.ALLAH SELAMET VERSİN.

Mustafa SÖKÜKÇÜ

Tel: 0.332 211 03 89 **Gsm:** 0.537 525 39 64 ▪ 0.506 631 48 54 ▪ **E-mail:** deckofficera@yahoo.com
Adres: Sille Parsana Mah. Yıldızlı Sok. Uçarkent Sit. 28/3 Selçuklu / KONYA

Ali Peker
130030024
Deniz Ulaştırma İşl. Müh.

Hopp şopar sağda inecek var.Kendisini ne zaman görsem adananın şopar doluşcuları aklıma gelir.Benim bu okulda tanıştığım ilk arkadaşım ve hep aynı yurt odalarında ,ve tuzlada aynı evlerde kaldık.Hayatında yalanı olmayan,kul hakkına dikkat eden,insancıl,efendi adama kardeş gibi kardeştir. Tatonun seni kızdırmalarını,okulda her şeyden haberdar oluşunu (MOSSAD ALİ) ,oyanadığımız ve bizim sizi hep yendiğimiz age of maçlarını ,yaptığın güzel yemekleri hiç unutmayacam.Allah selmet versin ,sana duam Allah gönlüne göre birini versin ,yüzün hep gülsün.

Burak YÖNDENBİLEN

Kader arkadaşım diyorum çünkü senin ve benim şu bahtsızlığımız okul boyunca hiç yakamızı bırakmadı. Ama benim şansım senin gibi dostta sahip olmak. Senin şansızlığın ise benim gibi birine 5 yıl boyunca yurtta, evde ve okulda katlanmış olmak. Her ne kadar Muhammed ve Hasan kadar sana takılıp kızdırmasam da seni sinirlendirdiğim zamanlar az değil. Sakin, sevecen, yardımsever, daima neşeli ve eğlendirici, her zaman olaylara farklı bakabilen, her daim neşelenebilecek bir şeyler bulabilen, dürüst, insancıl, güvenilir kişiliğinle ve kendine has yaratıcı fikirlerinle her zaman aranan bir dost olacaksın. Age of taki kabiliyetsizliğinle, Counter daki ustalığınla, bir türlü sorunu bitmeyen gözlüğünle, sürekli hasta oluşlarınla, ortaya attığın bomba haberlerle, yaptığın lezzetli yemeklerle(adını hiç duymamış olsak da) ve en güzeli kendine has o kahkahanla seni hiç unutmayacağım. Deniz hayatı seni nerelere sürükler bilinmez ama denizcilikte de çok sevilen biri olacağından hiç şüphem yok. Umarım hayatta tasarlayıp da yapamadığın hiçbir şey olmaz. Her zaman dostum ve kardeşim olarak kalacaksın.

O.TATO

Seninle tanışalı 3 yıl oldu ama bir 3 yıl daha devam etmesini isterdim. Senin kadar iyi, düşünceli,rahat ve eğlenceli bir kişi tanımamışımdır.Özellikle rahatlığına hayranımdır.Ayrıca,Onurun herkesi olduğu gibi seni sinirlendirmesini de unutmayacağım. Biraz rötarlı olsa da okulu bitireceksin ve inşallah çalışma hayatında da beraber oluruz. Allah yolunu açık etsin.Allah selamet versin.

Emre YILDIRIM

Okulda olup biten her şeyden ayrıntısıyla beraber haberi olmasından dolayı, kendi aramızda mosat Ali olarak nam yapmıştır. Ayrıca babasının da emniyet müdürü olması bu konu hakkındaki şüpheleri arttırsa da yukarıda anlattığımız her şey tamamen hayal ürünüdür diyoruz. Çünkü iki kişinin bildiği sır değildir :).Ali ile oynadığımız counter turnuvalarında gayet iyi performans göstermesine rağmen Tato ile olduğu için çoğu zaman kaybetti.Ama tato ya karşı oynadığımız age of mitolojide ben ile ali Tato'nun cok iyi bildiğim dediği oyunda saltanatı sadece bir gün sonra sarstık. (ikimizde yeni oyuna başlamamıza rağmen). Ve siz evdeyken heyecanlı bir şekilde arayıp "Hasan hemen kantine gelmelisin" diyen doğal olarak ta "ne oldu kavgamı var" dediğimde hayır arkas acayip kızlar getirmiş servis yapıyorlar hemen gel diye Ali sizi arayabilir. Ali nin en önemli özelliğinden bir tanesi de sözünün eri olması ve söylediği her şeyin güvenilir olmasıdır (ama tato ile takılıyorsa ve beraber bir şey söylüyorlarsa tato dan kaynaklandığı için fazla güvenmeseniz iyi edersiniz). İyi bir kaptan olacağından da eminim.Dört sene önce öğrenci olarak aborda olduğumuz bu limandan zabit olarak avara olduktan sonrada devamlı görüşeceğim kişiler arasındasın. Pruvan neta yolun açık, rüzgarın kolay olsun. Allah selamet versin.

Hasan KESKİN

Okuldaki ders sisteminin azizliğine uğradığı için son dönemde aramızda olmasada kulağını sürekli çınlattığımız dürüst,sözünün arkasında duran bir arkadaşımızdır.Her ne kadar soyadı Peker olsa da Sedat Peker'e herhangi bir yakınlığının olmadığını belirtmek isterim.Bu konuda az takılmadık kendisine çünkü.Birde nadir olarak gittiğimiz Taksimde karşılaşmıştıkta sen eğlenecek bir ortam bulamamamıştın.Koca taksimde eğlenecek bir yer bulamamak sana özel bir marifet sanırım :)).Değerli arkadaşım hayatın boyunca senin için en iyi seçimleri yapmanı dilerim.Pruvan neta olsun,ALLAH SELAMET VERSİN.

Erdem KUŞ

Kardeşim, mezuniyet töreninde seni göremeyecek olmak seni düşünmeyeceğimiz anlamına gelmiyor, sağlam dostlarımla birlikte sen de okulun sonunda karada olamayacaksın büyük ihtimalle, ancak seni ve diğer stajdaki dostlarımızı okula unutturmayan çok sağlam dostlara sahip olduğunu bilmeni isterim. Dört yıldır seninle birlikte olan insan sevgini, dostlarının değerini her daim yanında tutman dileğiyle pruvan neta, rüzgârın kolayına olsun...

Faruk AKYÜZ

Gsm: 0.505 542 25 54 ▪ **E-mail:** kaptanideryali@hotmail.com
Adres: Mersin Polis Evleri Lojmanları

Ali Yılmaz
130030040
Deniz Ulaştırma İşl. Müh.

Öncelikle okurken bana destek olan aileme ve Dünya Denizcilik ailesine teşekkürlerimi burdan iletmeyi bir borç bilirim.Dönemimdeki tüm kardeşlerime hayatta başarılar diliyorum.Pruvanız neta olsun allah selamet versin...

BEN

Bana saz çalmayı öğrettin her ne kadar kendin bilmesende :D üç buçuk sene aynı evde kaldık sana iyi bir abi gibi davrandığıma inanıyorum.Yeri geldi güldük eğlendik yeri geldi birbirimize nasihat verdik.Çektiğimiz klipleri ve sanatsal eserlerimizi unutmayacağım, kendi kendimize evdeki bu eğlencelerimizle tuzlayı dayanılabilir kıldık. Sonradan geldin eve ama sensiz de bu kadar eğlenemezdik yerini başka bir şey dolduramazdı. İzmite eğlenmeye gittiğimiz gün sabaha kadar eve dönmedik ama levhayı kaptırdık güvenliğe o kötü oldu. Taksimdeki barların çoğunun damsız içeri almadığını beraber keşfettik.Menemen e değinmeden edemeyeceğim tabi böyle bir yemek olmasaydı kesin açlıktan ölürdük herhalde :D Bir ara yemediniz gerçi kuş gribi söylentisi çıktığında oturdum Demirel in çay içmesi gibi menemen yedim tek başıma :D Tek yapabildiğin ve mükemmel yaptığın patlıcan musakka yı da değinmeden edemeyeceğim tabi,ellerine sağlık.Beraber büyük işlere atılacağız...

İlker GERİDE

Filika eğitiminde tanıştığımız gün anlamıştım extraordinary bir adam olduğunu.Bazen diyorum keşke çağırmasaydım eve nerden çağırdım hatta bir atasözü var anladın sen onu :D Şaka bi yana neşeli, sevgi dolu yüzünden gülümseme eksik olmayan bir adamsın inşallah hep de böyle kalırsın.Beraber kickbox a gittik attığın yumrukları yazdım kenara bütün spor dallarına atıldık beraber ama bir şu futbola kanım ısınmadı kardeşim.4,5 sene beraber kaldık aynı evde, hatırladığım her anı komik.Ayrıca Herkese benden çay,Şakire çay yok :D Gitarda başarılı olamayınca çektiğimiz kliplerde değişik enstrümanları denedin ama olmadı be ali kaşıkla bile olmadı, zorlama artık müzik sana göre değil :D Bir tek patlıcan musakka yapabiliyordun ama patlıcan ı da ben yemediğim için o konuya girmek istemiyorum :D

Mehmet DANACI

Birinci sınıfta aynı yurtta aynı oda da kalıp dördüncü sınıfta yine aynı eve düştüğüm güzel adam.Her zaman eğlenceli etrafını neşelendiren ama ortamdan sıkılınca hiç çekilmeyen adam.Çok kıyak patlıcan musakka yapar. Çeşitli spor dallarını beraber tatbik ettik, şu sıralar tenis raketi alıp sitenin kortunda oyna fikri içerisinde. Voleybola bile girdik.Beraber iğrenç ama çok eğlenceli müzikler yaptık.Karada iken aranacak adamlar listesinde.Hayatta başanlar kardeşim.Allah selamet versin.

Mustafa TOPAL

Cana yakın sıcak tavırlarıyla insanın senelerdir arkadaşı olduğunu hissettiren güler yüzlü biridir.Yardım etmeyi ve yardımlaşmayı sevdiği için okula gelen tüm kızların Alinin çabalarıyla mezun olduğunu bilinmektedir. İnsanın boğazına yapışıp hırpalayarak evine davet ederek, inanılmaz misafirpervertliğini gösteren, pc oyunlarında zayıf, salata yapmakta güçlü bir rakiptir.Bahane bulmakta hiç güçlük çekmeyip verdiği bahaneyi unuttuğunda da kendi tabiriyle ben voyage data recorder gibi üstüne yazıyorum diyerek gene bahane bulabilmiştir.Tavırlarıyla sempatik mizacıyla eğlenceli bir arkadaşımsın.Hayatın boyunca mutluluklar adamım...

İsmail KUTLU

Komikliği sebebiyle Antalya kamplarına başkan olmuş burnuyla kızların kalbini fethetmeyi her zaman başarmış, samsunun Mr Bean'i olmuş, birlikte Tayvan'nın Singapur'un Kore'nin altını üstüne getirdiğim ve pes oynamayı pek becerememesine rağmen kademe anlayışına hayran oldugum komik insan. Nasıl unutulur heykeli nasıl döndürdüğümüz Korelilere Türkçe marşlar söylettiğimiz, Wa Bardaki yalnızlığımız , yükleme operasyonunda gece on ikilerde şablon yaptıgımız... kardeşim yoluna açık olsun neşeni hiç kaybetmemen dileğiyle Allah selamet versin.

Ömer Faruk İYİGÜN

Seninle ben yasama tasınana kadar pek bır samımıyetımız yoktu ama senin tanıdıktan sonra ne kadar hassas duyarlı ve mert biri oldugunu gordum.Günümüzde her seyin menfaata dolayı kurıldugunu gordugumde kendıne aıt bu guzellıkleri hıc bır zaman kaybetmemen dılegıyle.Pes de ve general zero hour la gecelerimız gunduz oldu.Meslek hayatımda da seninle beraber calısmak ısterım.Bir seyı kafana koydun mu basarıyosun ama bazen de ısın basından pes edıyosun bunu da atlatırsan gelecekte senın onunde kımse duramaz.Meslek hayatında ve reelde basarıların senı bulması dılegıyle onunde acılmayan kapı olmasın.Bu arkadasını da unutmayasın.Allah selamet versın.

Selami KAPICIOĞLU

Ali çok sevdiğimiz bir kardeşimizdir, kendisi çok kaliteli bi insan olmakla beraber etrafındaki insanlara mutluluk aşılayan bir insandır.Gittiğimiz maçları, maç sonu kritiklerini pes2006 da yaptığımız maçları ve sonuçlarını unutmayacağım.Hayat gönlünce olsun Allah selamet versin.

Burak TATLAV

Samsunun bağrından koptun geldin.Başta çok sessiz muallim bir adamdın ama okudukça açıldın valla :D Beraber İstanbul da gezmedik yer bırakmadık, 4 sene beraber okuduk inşallah daha fazla okumayız :D Ders aralarında kantinin önünde yaptığımız muhabbetleri unutmayacağım pruvan neta olsun...

Gökay AYDIN

Hani bin dinle bir konuş derler ya tam öyle bir adamsın ali.Sene boyunca halı saha maçı ayarlayacaktın ama yalan oldu galiba :D Tatlavın kıllı elleriyle yaptığı çiğ köfte partisinde samimi olduk ama niye 4. Sınıfı bekledik bunu için dimi kardeşim...neyse az olsun güzel olsun diyelim o zaman.Ders aralarında iyi eğlendik ortak bizde muhabbet bitmez, sen, ben, topal, tatlav, Gökay, uğur muhabbete devam diyorum...pruvan neta olsun...

Güneş SÖZÜDOĞRU

Halı saha maçlarımızın beleşci forvetili! Takımdaki yerini yavaş yavaş sağlamlaştırıyorsun. Efendliliğini ve ağırbaşlılığını hep takdir etmişimdir.4 yıllık okul hayatımızda başta bana olmak üzere hiç kimseye en ufak bir saygısızlığını görmedim.Umarım bu çizgini hiç kaybetmezsin.Geriye kalan hayatında başarılar dilerim,tekrar yollarımızın kesişmesi dileğiyle...

OZAN

Gsm: 0.555 559 82 67 ▪ **E-mail:** ali84_55@hotmail.com
Adres: Cumhuriyet Mah. Azerbaycan Cad. Armoni Sok. Enerji Sit. A Blok 38/24 Atakum/SAMSUN

Alime Akman
130030099
Deniz Ulaştırma İşl. Müh.

'Hayatın kendisi bu, her şey varmış içinde.. Yollar ayrılıyormuş deli gibi sevsen bile..' Son günlerde sık sık eski günleri özlerken buluyorum kendimi.. Bazen yüzüme vuran rüzgarda, bazen gün batımında, bazen de bir eski şarkıda buluyorum o günlerin izlerini.. Özlemek nasıl da koyarmış insana anlıyorum... Bir şansım olsaydı keşke diyorum; 'keşke' diyor olmaktan nefret ederek.. O eski güzel günlerimi geri getirmek...

kaşlarını kaldırdı gökyüzü
hazırlanıyor fırtınaya bulutlar
yıldızlı
yağmurlu
gece bekliyor yolun sonunda bizi..
deniz köpürecek
gezecek insanlar yalnayak kumsalda
anlaşılmayacağız biz
deniz ve ben
dalgalanacağız yine...
bu gece mezarımız kazılacak
orada bile olmayacağız rahat
yine uzak gibi görünecek adlarımız
ama olacağız biz el ele
bizi ayrıldı sananlara inat...

REVOLUTION

Mülakat günü tanışmıştık seninle... Nereden tanıştıysak hep başımın belası oldun. Ama tatlı belası. :) Hem kısa hem uzun stajda bile karşılaştık seninle.Okyanusun ortasında bile buldun beni. :) o güzel(!) sesinle VHF'ten çağırmanı nasıl unuturum ki hemşo.. Gecenin bir vakti mangal yapalım diye Ozan'ıkandırmamız, vakitli vakitsiz içelim diye tutturmamız ve daha neler neler... Hatta süper aile yarışmasında bile katıldık. Aile resimiz de sendin tabii ki. :) sayende para bile kazandık. İşte artık bitti okul. Kim bilir nerede görüşürüz diyeceğim ama seninle nerede görüşeceğimiz hiç belli olmuyor ki... Okyanusun ortasında bile bulursun beni. :) Hayatta sana başarılar ve mutluluklar dilerim hemşo. Umarım her şey gönlünce olur.Allah selamet versin.

Sabri Savaş BEDİR

İlk tanıştığımızda farkettim senin ne kadar samimi içten,iyi kalpli olduğunu, gerçi sen beni hep görmememzlikten geldin ne kadar uğraşsam da olmadı :) . Cumhuriyet mitinglerine verdiğin değeri bana vermedin :) . Gerçi bende onu tercih ederdim. Okulda canım sıkıldığında kendimi yanına atabildiğim samimiyetine inandığım beni her zaman hoşgörebilen kardeşim seninle birlikte geçirdigimiz yıllar için sağol. Staj dönüşü yürtdışından bi ödemeli geldi ben tabe kimden olduğunu bilmiordum, cevap vermemiştim. Artık uzaklardan gelen tüm cevapsızları sensin diye açacağım. Bir şans daha istiyorum ...

Onur KÖYKIRAN

Denizci , hem bayan hem erkeksi,neşeli, ormantik. Hepsi de bunların bi kızda bulunmaz ki bulunuyo işte. Neden kızlar denizci olur anlamam ama senin için geçerli değil tabiki de. İki katagoriye ayırabiliriz seni aslında değerlendirmek için biri denizci alime diğeri hanım kızımız alimecik. Denizcliğinden şüphem yok zaten de ama alimecik çok önemli. Çünkü alimecik bizim neşe kaynağımız, sen olmasan 4 yıl nasıl geçerdi ya ah birde büyüsen hiç büyümüyorsun ya. Bu arada yazları buluşalım yeterki sen yazlığı gaptırma. Aa bide dalga geçeceksen hep balkondasın diye hiç gelmem söyleyeyim. Sen bizim başımızdan eksik olma tatlı belalığa devam. Hayatında başarılar sana tabi bu bir veda değil yanlış anlama her zaman yanındayım denizde, havada, karada...

Yakup BALLI

Alimecim;
Sürekli staja geç başlamaktan korkan Alime kardeşim her seferinde staja en erken çıkan olmuştur. Stajında gerekli süreyi doldurduğu halde,gemiyi seven ender kişilerdendir,ancak kaptan tarafından 'kızım okulun başladı,hadi sen in artık!' diyerek indirilmiştir. Her indiği gemiden gözüyaşlı ayrılan kardeşimiz sırf gemiyi özlediği için sömestr tatilinde de staja çıkmak için girişimlerde bulunduğu bir dedikodu olarak kalmış,Alime kız doğrulamamıştır. Dışarıdan bir etki bulunmadığı taktirde mesleği uzun süre yapmasını beklediğim Alime kardeşimi hayattan zevk almayı bilen,olgun,fikirlerini cesurca savunan ülke meselelerine duyarlı biri olarak tanıdım.Meslek sevginin hep sürmesi dileğiyle.
Herşey gönlünce olsun.

Mustafa ERGÜVEN

Alime kardeşim senin gibi kız görmedim. Bizim aramızda olmandan mı kaynaklanıyor bilmiyorum ama çok sert bir kızsın.Gerektiğinde yumruk yumruğa şakalaştığım başka bir kız hatırlamıyorum. Ama yeri geldiğinde hanım hanımcık. Bizi az mı besledin bir ana şefkatiyle az mı içki sofrası kurduk yaptığın birbirinden güzel mezelerle. Ama sen hep yaptığın gibi "ben sarhoş değilim" diyerek sızdın. Olsun bizim yanımızda öğrendin içmeyi. Artık ne kadar içeceğini biliyorsun. :) Bu mesleği bir kız yapabilir mi sorusuna iyi bir örnek olacağına, ileride sana "süvari hanım" deneceğine eminim. Kendine dikkat et kardeşim, birbirimizi habersiz bırakmayalım... Allah selamet versin...

Efe OKTAY

Süper Salsacı Alime;
Gemi adamı, balık adam, dansçı, iyi içici(?) . Okulda bitti bir daha benim gibi dans partneri bulurmusun bilmiyorum. Seni dans ederken görmüş yegane insanlardanım heralde. Bak unutma salsayı, bir gün çıkar gelirim çıkarırım seni sahneye J . Antalya'ya karpuz yemeye gelecem unutma. Ayrıca yurdunuzun önünde kıtlıktan kopmuş gibi portakal yedikten sonra bile hala benle arkadaşlığını devam ettirdiğin için sana minnettanım. Kendine iyi bak bitanecik partnerim.

Barış GÜVEN

Alime, bugün yaşıyorsam senin sayende. :) Verdiğin kanı nasıl unutabilirim ki,bizim için yaptığın dolmayı,ehliyet sınavı öncesi seyir soruları tüyolarını,merakınla yediğimiz cağ (benim çağ diye bildiğim) kebabını, ama en önemlisi dostluğunu unutamam,benim için yaptığın herşey için teşekkür ederim. Ha bir de ben hastanede yatarken ken vermene rağmen inat edip 9. Kata asansör kullanmadan çıkmana çok gülmüş,sevinmiştim.Allah selamet versin kardeşim....

Volkan TOK

Tanıdığım bayan arkadaşlarımın içinde gerçekten hanımefendi daha doğrusu hanım kaptan denilmeye hak edecek derecede hanım ,ağır,çalışkan ve güler yüzlü bir mizaca sahip kardeşimdir.Allah bir ömür yüzünü güldürsün.Verdiği notlar sayesinde bir çok dersi verdim unutmam mümkün değil valla o olmasa heralde okul bana bir sene takmıştı. İnanıyorum ki iyi bir tankerci kaptan olacak,allah selamet versin yüzün hep gülsün kardeşim.

Burak YÖNDENBİLEN

ALÜMEÜÜÜÜ! Seni hep böyle çağırırdım:)halı sâha maçlarımızın amigosu,tek seyircisi ve düzenleyici menajerimiz)herkesin kadro dışı kalmamak için(en azından ben)bütün bir hafta arasını iyi tutup gözüne girmek istediği oceangoing watchkeeping officer hatun kişilik:)her ne kadar attığın diz darbeleri low kickler ve aparkatlarına maruz kalsamda emin ol okulda tanıdığım en iyi birkaç kızdan birisin(zaten birkaçtanesiniz huhahah)verdiğim mangal sözünü hala tutamamış olmanın ezikliği ile yazıyorum şu an ama bu sözü tutacağıma emin ol,hiç yapamazsak kış üstü mangal partisi yaparız :)ha bir de derslerdeki tuttuğun notlarla denizcilik camiasına kazandırdığın zabit sayısı hiç de küçümsenemez.Kendine çok iyi bak bacım.İleride görüşmek umudu ve dileğiyle..selametler

Şevket Ulaş TOPALOĞLU

Ne kadar şeker ve hoş bir kızsın ki yazmakta da o derecede zorlanıyorum be Alimecim.Seninle birlikte hayatın en güzel zamanlarını paylaşmak o kadar zevkliydi ki sence nasıl sığdırabilirim ki 2-3 satıra.Bir ömür boyu başarı dolu yanınlar diliyorum senin için yaratandan.Umarım en sevdiğim arkadaşlarımdan biri olan Ozan ile beraberliğiniz ebediyete kadar mutlu bir şekilde sürüp gider....A.S.V

Sercan ÇİMEN

Alime yar vereme kansere tifoya siroza tutula yar:)(Allah korusun)Arkadaşım tutturdunuz bi koç kardeşler halıyı aldı diye duyanda bişi var sanacak.O bizim halımızdı bak kızdırmayın ikincisi de bizim o mutfaktaki,bir gece operasyonuyla oda gider:)Bakmayın bu arkadaşın bayan olduğuna kodumu oturtuyo ama dayak yemeğe başlayınca basıyo yaygarayı.Bide kafayı bulunca zavallım benim adımı sayıklıo nasıl bi kabus olduysam kendisi için:)çok şey yaşadık be Alime acısıyla tatlısıyla 4 yılı paylaştık.İlerde tekrar hayatı paylaşabilmek dileğiyle kardeşim.Pruvan neta,rüzgar kolayına olsun.A.S.V.

Tutku KOÇ

Benim güzel samimi arkadaşım.Sen gerçekten çok paylaşımcısın,her şeyin en güzelini hak ediyorsun.Sınav önceleri dahi fotokopiye gidip notlarını bırakıyorsun ve bunları kullanan biri olarak benden tek ricanı daha yerine getiremedim.Gerçekten iki kere yapmaya çalıştım ama her defasında bir aksilik oldu. İçimde dert,zaten yerine getiremedim.Ama inan hep kalbimde,aklımdasın. Ömrüm boyunca da Alime diye harbi bir dostum vardı diyeceğim. Kendine çok çok iyi bak zaten ayrılmak yok,hep mutlu hep gül arkadaşım.

Teoman BAYRAM

Alime kaptan hadi taksime gidelim,ben sarhoş olayım sende beni beşiktaşa kadar taşı.
Zor olmasa gerek senin için taşımak beni.Küçükken Portakal ağacının üstünden inmediğinden bu kadar güçlü olmalısın. Sıcak gülümsemenle hep moral verdin bana. Kardeşim beyazın maviyle buluştuğu soğuk baltık sularında pruvan buz dağlarından neta olsun.Selametle

Fatih ER

Okulun cok az sayıdaki çiçeklerinden iş konusunda erkeklerden hiç bi eksiği olmayan hatta çoğundan da daha fazla artısı olan calıskan kız senin hakkında çok şey söylememe gerek yok seni sadece 2 ay tanıyan bi çarkıbaşı uzunda benim gemiye gelmişti okullu olduğumu öğrenince hiç bi okulludan değil senden bahsetti ne kadar azimli ve çalışkan olduğunu anlattı bana şimdi ben ne söyleyim ki senin için sanırım hersey çok açık bundan sonraki meslek hayatında da başarılı olmanı diliyorum a.s.v

Burak DEMİRTAŞ

Birinci sınıfta vadide kalırken aç karnımızı doyurmaya ve sizin yürdun kızlarını kesmeye gelirdik :D Sanemle yaptığınız yemekler için elinize sağlık diyorum Alime.Vadinin arkasındaki menemencide menemen yerdik, hatta memleketten getirdiğim fındıkları ufak elektrikli ocak da kavurup yerdik.Eskişehir'e gezmeye gittik beraber, senin kankan çok kafa adamdı adını hatırlamıyorum ama çok misafirperver bi insandı.Ne kadar iyi bir insan olduğundan bahsetmiyorum çünkü seni tanıyan herkes bunu biliyor.Hayatın boyunca sana mutluluklar Alime Kaptan pruvan neta olsun,allah selamet versin...

Ali YILMAZ

Okulda derslerle ilgili muhabbetlerimiz olsa da seninle asıl samimiyetimiz 6 aylık Spike maceramız sırasında oldu. Bu süre içerisinde birbirimize destek olduk,beraber sevindik,beraber üzüldük,sorunlarımızı paylaştık. Seni tanımadan önce bayanların bu işte başarılı olabilecekleri konusunda şüphelerim vardı ama ta ki seninle staj yapana, seni tanıyana kadar. Sen gerçekten; azmin,çalışkanlığın ve karakterinle bu işi layıkıyla yapacak kişilerden birisisin. Bayanlarında bu meslekte başarılı olabileceğini gösterebilecek en iyi kişisin. Genel Denizcilik'in genç zabiti,pruvan neta olsun.

Mustafa SÖKÜKÇÜ

Gsm: 0.505 628 24 90 ▪ **E-mail:** kaptan_gravity@hotmail.com ▪ akmanalime@yahoo.com
Adres: Yeşilyurt Halaç Mah. No:6 Finike/ANTALYA

Alkın Ateş
130030080
Deniz Ulaştırma İşl. Müh.

ELİF'im
Bulutların arasından doğan bir güneş gibi sürprizim oldun, içime işledin sımsıcak yüreğinle. Yarınım oldun,umutlarım oldun , en güzel hayallerimin başrol oyuncusu oldun. Silip attım seninle kötülüğü mutsuzluğu,umutsuzluğu. Çünkü artık sen vardın ve mutluluk yerleşti sevgimize. Tesadüflerle tamamlanan aşkımız gerçeğin ta kendisi,sen aşkın ta kendisi...Sensin hayatımı bütünleştiren, bir sonraki adımı attıran, umudumu gerçeğe döndüren.Varlığındır hayata güvenmemi sağlayan. Dilerim ki bir ömür boyu varlığınla kaplansın dünyam. Sadece SEN...

Fotoğraf bir öğrenci grubunun günlük halini anlatıyor. Geçen 4 yılın bütün günleri acısıyla tatlısıyla yüzlerden okunuyor. Kendini de karede yakalayan fotoğrafçı tam da o anda deklanşöre basıyor ve o anı ölümsüzleştiriyor. Geçen zamanda da hayatıma yaptığı gibi fotoğrafa da renk, neşe, mutluluk ve sayısız güzellikler katıyor. Bu fotoğraf en iyi şahittir ki bu adamda dünyayı kışkırtan ve kıskandıran bir büyü var. Ama fotoğrafın gösteremediği şans ve günü yaşama hevesi de onun kendisinde var. Ne de olsa "naughty by nature." Parmağın deklanşörden hiç eksik olmasın kardeşim,daha çok fotoğraflar çektiriceğiz birlikte.
Erdem YÜKSEL

Hey mikel,hey joeyi Bu geyiği ne kadar sürdüreceğiz bakalım... 4 sene boyunca senin hakkında bir çok şey öğrendim ve hala ara ara insanı sarsan, şok eden bilgiler vermeye devam ediyorsun :).Ama en önemlisi de eğer sen bir şeyi yapalım veya yapmayalım diyorsan,orda mutlaka seni dinlemek gerektiğidir,sonra "yaa ben demiştim aga" cümlesini tekrar tekrar duymak pek hoş olmuyor... Kardeşim denize hiç çıkmayıp karada çalışmaya karar vererek kendi adına en doğrusu yaptın bir de deyinmeden geçemeyeceğim:her zaman yanında olan şans faktörüne üstüne eklersek "ee yemede yanında yatı" tarzı bir şey oluyor senin için bu karar...bilmen gereken son bir şey var,bende seninle aynı evi paylaştığım için kendimi şanslı sayıyorum(umut fakirin ekmeğidir naparsın) Bu üçlü hiç bozulmaz sen merak etme...
Özgün YURDAKUL

Kardeşim seninle dostluğumuz 2.sınıfta başladı. Geçmişte yaşadığımız ortak şeylerin olması bizi birbirimize daha da yakınlaştırd. Erdem sen Özgün ve ben bir aile olduk çok güzel şeyler yasandı.Yeri geldi üzüldük yeri geldi sevindik ama bunları güzel yapan hep beraber olmamızdı. Seninle dostluğumuz hiç bitmeyecek zaten Mersinde tantuniler,Adanada kebaplar götüreceğiz beraber.Şu an geleceğinle ilgili planlar yaptığını biliyorum ve umarım bunların hepsi senin istediğin gibi şekillenir.
Burak DEMİRTAŞ

Aynı iklimde yetişmiş olmanın verdiği bir sıcaklıkla başladı muhabbetimiz. Zamanla çok şeyler paylaştık, yaşadık ve yakınlaştık. İhtiyaç duyduğumda yanımda olduğun için ve hatta her şey için teşekkür ederim. Seni düşündüğüm zaman 'ayrılık' denilen kavramdan uzak kalıyorum. Ömür boyu sağlık, mutluluk ve başarı seninle olsun kardeşim.
Volkan ATLAN

Seni ilk tanımam hazırlık binasının bir köşesinde her teneffüste,arada, boş derste elinde telefonuyla sürekli birşeyler anlatan, hatta bizim sınıf tarafından bu çocuğun amacı ne diye muhabbetlerin odak noktası olmandı.:) Hatırlıyorum da ilk yıllarda birbirimizi gazladığımız zaman cesaret edebilseydik başka bir bölümde bir senemiz daha olacaktı yıllık yazmak için, gerçi daha genciz 1 tane daha yıllığımız olabilir hem bu sefer fotoğraflarını sen çekersin. Denizcilik mesleğinide yaparsın ama gerek var mı yok mu şüpheli, mutlu olduğun yerde bulunman dileğiyle benim yakışıklı sempatik yeri geldiğinde ukela, yeri geldiğinde en ciddisi, son olarak gassaylı kardeşim bu okulda aynı kafada birinin olması güzeldi her güzel şey bitiyo, yarınlarda beraber olmak dileğiyle .... Raise your hopeful voice you have a choice
Onur KÖYKIRAN

Yurttaki odanda yer boşalınca girdim senin hayatına. Neler neler yaptık,canımız sıkıldı ders çalışmadık taksime gezmeye gittik, ortaköyde fotoğraflar çektik. Odanın havasını biraz değiştirmiş, seni biraz üşütmüş, kızdırdığım zaman odaya almamış olabilirim.Biraz çadır hayatı sürmüş olabiliriz, odanın her yanında ipler olmuş olabilir.(odanın içine ettin dedin,sonraki günlerde o iplere sen de çamaşır astın, unutmadım onları). Sonuçta öğrenciyiz şartlar öyle gerektirdi. ama güzeldi itiraf et.Senin yanlış meslek seçtiğini aynı odada kaldığım zaman anladım, illa denize çıkman gerekmiyor zaten karada da bir sürü iş var,tatile gelidiğimizde yanına uğrayacağımız bir kardeşimiz var.Bu arada senin parfümün var ya hani bize ismini vermedin ben onu öğrendim ama burada vermiyorum ismini sırf senin için.Kendine dikkat et kardeşim, birbirimizi habersiz bırakmayalım... Bundan sonraki hayatında başarılar...
Efe OKTAY

Açık konuşayım ben bu adamı lisedeyken hiç sevmezdim.Arkadaşım nasıl seveyim adam yakışıklı,karizmatik, Mersinde bir furya var Alkın da Alkın... Allahtan denizci oldu kardeşimde saçları falan döktü yoksa hiç şansımız olmayacaktı.Tanıdıkça gördük ki gönül adamıymış meğersem.Kardeşim hayatı hep dilediğin tatta yasayabilmen dileğiyle..a.s.v.
Tutku KOÇ

Vay be Alkınım,daha dün 1.sınıfta traş olacağız,okula yetişeceğiz diye uğraşırken,birbirimize çorap gömlek verirken şimdi mezun oluyoruz,ama bu geçen dört senede senin gibi bir dost,kardeş kazandım.Yaptığın uzun stajın kısa özetine bayılmıştım.Senin gibi şanslısı da az ama,uzun stajda gemisi kendi limanına gelip de 3 gün evinde kalan,doğum gününü memleketinde ve kız arkadaşı ile kutlayan yoktur :) Şanslısın kardeşim çünkü hak ediyorsun,saf,temiz ve akıllı birisin,çok iyi niyetlisin.Son olarak düğünümüzü Mersin Macit Özcan spor tesislerinde yapalım,çifte düğün olsun :) Kendine dikkat et dostum,Allah selamet versin..
Volkan TOK

Mike,hayatımda tanıdığım en balli insanlardan birisin,yıllardır iddaa oynuyorum senin kadar kazanamadım.Umarım hayatın boyunca da devam eder bu şansın.4 yıl boyunca çok güzel zaman geçirdik ,özellikle Özgün'ün yaptığı midyeler ve tabii ki yoldaşı bira. Zaman zaman güzel hayallere daldık hayatımızda denizler olmadan,kara hayatıyla ilgili.Umarım istediğin gibi bir işi bulur,mutlu mesut yaşar gidersin.Kendine dikkat et...
Okan TUNALI

Sevgili yakışıklı kardeşim,pişmiş tavuk ya da bahtsız bedeviden sonra dünya üzerindeki en talihsiz 3. Zat. stajını anlattığında salya sümük kalmıştım:)Karakter sahibi ve gülmeyi seven arkadaşım Alkın size hep gelmek istedim ama bir türlü nasip olmadı ama bu akşam söz,yersen:) Şu iddaa olayına da aklım ermedi ama yeni makinenle hep mutlu zamanlarını görüntülemen dileğiyle.Bu arada kafanda olanları kafana takma sen her türlü yakışıklısın. :)Karada ve denizde her zaman görüşmek umuduyla..Selametle kardeşim selametleri
Ulaş TOPALOĞLU

Bulunduğu ortamda varlığını hissettirecek kadar güzel kokan kardeşim. Yıllardan beri seninle özdeşleşen kokunu dışarıda duyduğumda gözlerim hemen seni arar. Nerde bu çocuk diye. Olum değiştir artık şu kokunu! Parfümün adını sır gibi saklamana bir türlü anlam veremedim. Ben olsam şişeyi getirir al kardeşim senin olsun derdim. Ama sen sittin sene öle bir jest yapmazsın bu kardeşine.Ömür boyu mutluluklar dilerim... Beni unutma!!
Güven ARAL

Alkın'la çok güzel spor muhabbeti yapılır. Ben her zaman böyle az sayıda da olsa Çingene olmayan Galatasaraylıları taktir etmişimdir. Alkın kardeşimiz muhabbet bir insan olmanın yanına şanslı olmayı da ekleyince gıpta ettiğimiz insanlar arasında olmuştur. 1. Sınıfta Unifest'te de harika danslarıyla bize neşe dağıtmıştır. Kardeşim 5 sene daha geride kaldı.Hayatının geri kalanını da sağlıklı mutlu bir şekilde geçirmeni diliyorum.
Barış GÜVEN

Yyese bakan yürek yakan tabirini bire bir yaşadığım engin tecrübelerimi kaale alan nadir insanlardan olan sen Alkıncım gerçekten hayatı gerektiği gibi rahat ve tasasız yaşamayı düşünen aklı başında bir adamsın yollarımız umarım ayrılmazÖnümüzde güya 4 sene vardı (bullshit).Bitti işte ama sana her zaman dediğim gibi para pul seviye mal mülk kazanmak benim felsefem değil benim hayattaki en büyük kazancım da senin gibi dostlarım olacakUmarım hayat yolların ayrılmasına sebep olmaz ve dönüp dolaşıp buluştuğumuz her muhabbette sen bana doğuş çay hakkında sorular sorarsın...
Murat AKÜLKE

Yatakhane dolap komşum,boru trampet sıra komşum,ev komşum,memleket komşum.Yakın olmamamız mümkün değil be Alkıncım.O ciddi görünüş altındaki sıcak ve samimi,her zaman her yerde örnek insan,kardeşim inşallah hayatta her istediğine ulaşırsın çünkü gerçekten hak ediyorsun.Az muhabbet edip de gülmedik seninle,hiç bozulmaması dileğiyle.a.s.v
Muammer TEPELİ

Dönemin sayısı bir hayli fazla Mersinlilerinden biri. Düzgün kişiliğin ve yerinde davranışlarınla her zaman sevilen bir kişi oldun. Seni okulun ilk yıllarında tanımak isterdim ama malum Maslak dönemiyiz.Saçlarının dökülmesine üzülüyorsun ama bu halin sana bir Jason Statham havası katmış . Okulu bitirip de denize çıkmak istememeni çok iyi anlıyorum ben de öyle bir staj dönemi geçirsem devam etmezdim herhalde. Ama ilerde çok iyi bir yerde olacağına biliyorum.Umarım hayatında herşey istediğin gibi olur. Allah selamet versin (tabiki kara yaşamında:)
Muhammed Ahmet GÜRBÜZ

Adam tam bir aşk adamı.. Okul mu,bir o kadar ilgisiz ve rahat ... Ama yerinde ve zamanında tabiki dersse ders aşksa aşk.., 4 sene boyunca o kadar rahattı ki Alkın hayatı umursamazca içinden geleni yapıyordu sanki.Bazen kendime soruyordum "acaba sen de mi böyle olmalısın?" diye,bilmem yaşayan biri olarak Alkın'a da hiç sormadım..Ama her zaman da imrendim.. Canım arkadaşım hayat boyu sana basanlar diliyorum.Umarım sıkça karsılaşırız ve de beraber oluruz. Her zaman mutlu olman dileğiyle .. Allah selamet versin..
Sercan ÇİMEN

Cool man,kız olsam valla..... :) neler diyorum ben,yani seni beğenirdim demek istiyorum.Kardeşim her zaman cool havanın yanında muhteşem muhabbet ve iyi bir adam yatıyor.Bir de sizin evin en akıllı adamısın.Stajlarındaki talihsizlikler yüzünden epey zorluk çektin ancak öyle veya böyle hepimiz bitiriyoruz okulu.Seninle birlikte hep güldüğümüzü hatırlıyorum,umarım bir yaşam boyu gülersin.Bu arada kardeşime yaptığın iyilikler sayesinde ona da dükkan açtık,bekleriz. :) Hayat boyu mutluluklar kardeşim...
Sedat GÜNEY

Aslında sende bu mesleğe uygun bir tip değilsin, gel sende özüne dönt Beraber tarım işlerine falan gireriz iyi olmaz mı? Senin gibi bir insanı denizler kaldırabilir mi bilmiyorum... Neşeli, pek her şeyi takmayan biri deniz ortamında haşta olur be kardeşim! En yakın zamanda aramızda görmek isteriz :). En azından bir miktar dene ve gör :). Umarım denizde de pek sıkılmazsın. Yapmaya çalıştığın her şeyin kalbin kadar güzel ve temiz olması dileğiyle. Görüşürüz Mersin'de :)
Azmi MAVİ

Stajdayken başına gelenleri duyduğumda aslında birisi şaka yapıyor sanmıştım.. Stajdan önce ise en sevdiğim hoca tarafından malum dersten bırakılışından ötürü, o dönemde yerinde olmayı hiç istemezdim.. Tabi en büyük şanssızlığında o iki insanla aynı evi paylaşmandır. Kardeşim bahtının açılması rüzgarının kolayına olması dileğiyle.. ALLAH SELAMET VERSİN..
Olcay KAHRAMAN

Tel: 0.324 328 40 33 **Gsm:** 0.533 250 73 20 ▪ 0.505 709 80 89 ▪ **E-mail:** akinates@hotmail.com
Adres: Cumhuriyet Mah. 1636 Sok. Tunca Sitesi D Blok 3/5 MERSİN

Alper Akın
130030014
Deniz Ulaştırma İşl. Müh.

Şu okulda kararlığıyla ders çıkarılası, örnek olarak gösterilecek adamsın. Her zaman seçimlerinin arkasında oldun ve sonuna kadar istediğini elde etmeye çalıştın. Umarım aynı kararlılığın ileride de devam eder. Okul, kulüp, kayalık dört senemiz dolu dolu YDO da geçti. Kısacası aynı kazanda kaynadık, ondandır ki iyice kenetlendik birbirimize. Nelere kafa patlatmadık ki birlikte, tabi birçoğuna sonuç bulamadık ama birlikte bir şeyler yapmak yine de çok güzeldi. Şu dört senede kadehimizin altındaki mekan çok değişti ama muhabbetimiz asla.
Olcay KAHRAMAN

Başkanım, delim, dostum, can yoldaşım... Daha 1. Sınıftaki agresif tavırların ve kendini açık biçimde ortaya koyman beni acayip etkilemişti. Yelken Kulübü bizi birbirimize iyice kaynaştırdı. Dost olduk, arkadaş olduk, kardeş olduk. Beraber sabahlara kadar ders çalıştık, yine beraber sabahlara kadar içtik. Ne yarışlar yaptık düzenledik. Ferrari sevdan, başka sevdalarını da biliyorum ama belirtmeyeceğim... Her şey için teşekkürler Başkan...
Sedat GÜNEY

Aslında sana yazacak fazlada bir şey bulamıyorum çünkü çok şey yaşadık hangisini yazacağımı bulamıyorum. Liseden sohra bir gazla beraber çıktığımız bu yolda bir de bakmışız bu yolun da sonunu getirmişiz. Ama artık benden bu kadar kanka yeter artık ya sıkıldım olum senden. Şaka bir yana Başkan uzun zamandır devam eden dostluğumuzu zaten anlatmama gerek yok. Bu okul bizim daha çok birbirimizi tanımamıza yardımcı oldu özellikle bir üst sınıf kulüpten ağabeylerimiz sağolsun yakınlaştırdılar iyice bizi kulüpte. MIW Forever...
Okan TUNALI

Kulüpte yatıp kalkmayı kendine görev edinmiş şevron (inadına Türkçe) zabiti paraya pava diyen bin dolar borç istendiğinde bozuk yok diyebilen yüreği deli her şeye alerjisi olan arkadaşım. Ayağına basıldığında verdiğin tepkiler aklıma geldikçe kendimi gülmekten alamıyorum. Süha hocayla yaptığın tartışmaları, gaza geldiğinde iki kelimeden birinde tamam mı deyişini, bizim rutubet kokan evde hapşıra hapşıra okulu kurtarmalarımızı, pazarda sizin eşyaların vardiyası tuttuğumuzu insanların buzdolabını satıyoruz zannetmeşini nasıl unuturum.
Ömer Faruk İYİGÜN

Yurda kaydımı yaptırmak için geldiğim ilk gün yurdun güvenlik odasında tanımıştım seni. Yurtta en fazla bir iki kere daha ayaküstü görürüm diye düşünmüştüm ama kader ağlarını örmüş bir kere yurtta aynı oda da geçen bir dönem ardından yine peşini bırakmadım, eve çıktın haftanın en az 4 gününü evinde geçirdim. Yılbaşı faciasına rağmen sonraki sene benimle aynı eve çıkman büyük cesaret, bir kaç saniyede odayı kullanılmaz hale getirmişim, işin kötüsü nasıl becerdiğimi bile hatırlamıyorum. Hoş sarhoş olduğunda senin yaptıklarını da düşünürsek yaptığımı biraz hafifletir herhalde. İlk uçak macerası anlatırken ki halin, harmandalı oynayıp arkasından sokaklarda peşinden bizi koşturman dün gibi. Aslına bakarsan daha yurdun kapısından dün girmişim ama takvimler ayrılık vakti yaklaştı diyor.
Onay KULELİ

Güzel günlerimiz geçti beraber, bir ara satmasaydım ev arkadaşı bile oluyorduk. Sakin sakin oturursun bir anda parlasın. Dönem toplantılarındaki asabi çıkışlarını hiç unutmayacağım. Cömertsin, senin getirdiğin tatlılarla içtik çayımızı çoğu akşam. Senin gibi misafir zor bulunur. İzmirlisin, bu en güzel özelliğin bu sayede sık sık görüşeceğiz ilerde. Her zaman destek oldun bana, en önemli sınavlara beraber çalıştık gökseli beraber geçtik.
Eray GÜLEY

Bize yaptığı ziyaretlerde elinden tatlısı eksik olmayan, kan şekerim düştüğü zamanlarda yolunu gözlediğim, dostların en hayırlısı ve en agresifi. Birçok sorunla beraber mücadele ettik. İade-i ziyaret ve seni çok sevdiğimiz için senin makamında, gıyabında kutladığımız doğum günün için kusura bakma. Sürpriz olsun istemiştik ama sen olmayınca acı bir sürprizle karşılaşmıştık. Dilerim ki bundan sonra ki hayatımızda birbirimize elimizde tatlılarla bol bol sürpriz yapacak zamanı buluruz.
Güven ARAL

Okulun en yakışıklısı gerçi bunun farkında değil, dikkatli bakılırsa Jim Carrey'ede benziyor. Bu aralar sana benzemeye çalışıyorum ama saçlarımla ilgili problemlerim var. Normalde sıcakkanlı sevecen, tam bir denizci, gülme konusunda abartan, ama ilgi gösterince mesela 50 kez çağırmanıza rağmen evinize teşrif etmeyecek kadar neyse boş ver, Chevronu benden sonra en çok hak eden insandır kendileri bu da benim Türkçe'yi fazla önemsememden kaynaklanıyor. Okula biraz fazla alıştın en çok sana koyacak bu ayrılık ama hep yanındayız çok seviyorum seni.
Onur KÖYKIRAN

Onunla uzun zamandan beri olan beraberliğimiz inanılmaz. Geçen zamanda aynı yörenin insanları olmamız, Alper'in sıcakkanlı olması bizim daha da samimi olmamıza neden oldu. Tek kelimeyle özetler misin deseler onun için dürüst bir insan derdim. Onunla iyi ki tanışmışım ve de YDO da ki onunla olan arkadaşlığımı daha da geliştirmişim. Alper' de duruşu, tavırları, bilgisi ile örnek aldığım kardeşlerimden. Kayalıklarda iki kelam ederken aradığımda beni kırmadan yanıma gelmişti, ve sohbetiyle ortamı renklendirmişti.
Sercan ÇİMEN

Makine fakültesinde senin sesinle başladık bu koşturmacaya. Daha sonra sokaklara taşıdık bunu gece yanları:) Senin değiminle "bizim dönemimiz" hep elinden geleni yaptı senin koşulsuz desteğinle. Kardeşliğimiz belki sorunlarla boğuşmakla geçti ama biz hep zor olanı başarmak için omuz omuzaydık. Bunda sonra dünya denizlerinde kaptan olarak YDO sancağını daha iyi yerlere taşıyacağından eminim kardeşim.
Anıl IŞIK

Sinema ve dolap kardeşim benim. 1. sınıf, staj için bekliyoruz. Takılıyoruz İstanbul'da sinemaya gidelim dedik seninle. 2-3 gün sonra baktık gemideyiz. 2. sınıf staja gideceğiz. Yine İstanbul'dayız sinemaya gidelim dedik. 2-3 gün sonra gemideyiz. Uzun staja gideceğiz. Bu sefer staja gideceğiz o zaman sinemaya gidelim dedik. Yine 2-3 gün sonra gemideyiz. Bu geleneği bozmayalım kardeşim gemiye gitmeden önce sinema. Yerimiz yurdumuz belli ikimiz de İzmir'deyiz. Önce Kordonda biramızı içer sonra sinemaya gider sonra yine biramızı içeriz. Bu arada dolaptaki paralar ve dolabın kilidi duruyor.
Efe OKTAY

Alperciğim, en iyi misafir senin gibi olur. Bize her gelişinde elinden tatlı eksik olmadı. Sen biliyorsun bizim gönlümüzü fethetmenin yolunu tabi. Ama okey masalarından seni eli boş yollamak bizim için çok üzücüydü. Her dönemde insan azmanı sesi olan biri olur, işte bizimki de sensin. Kahkahalarının 500 metreden duyulabilmesi de ayrı bir olay. Doğum gününü de hiç unutamayacağım, sensiz senin doğum gününü kutlamak farklı bir duyguydu.
Barış GÜVEN

Seni ilk gördüğüm andan itibaren hep kanım kaynadı. Ama öptürmedin kendini bana. Kendi evimde kalmadım yanına geldim. Evde su akmadı sizin evde duş aldım. Yemek yapmaya üşendim beni doyurduruz ne deseniz yeridir. Evinizi en fazla karla ben kullandım herhalde. Tabi bu arada Onay'la bir olup yapmadığınız kalmadı bana. Sırtımda sopa kırmalar olur olmadık yerlerde rahatsız etmeler ve sayamayacağım onlarca şey. Şu okulu kurtarma çaban da olmasa sen, ben, Onay ortamlara da akardık. Akmadıkta değil hani de sizde askeri kimlik var beni alacaklar içeri bir gün.
Azmi MAVİ

İlk defa makine fakültesinde tanıdım galiba seni. Bütün gücünle kardeş olmamız lazım diye bağırıyordun. Kendi içimden demiştim zor olacak bu okul. Sonra tanıdıkça anladım ki birbirimize çok benziyoruz. Apo çok çekti şu boru takımı elimizden. Beraber yılbaşı gecesinde tavuk bile doldurduk. Kardeşim yaşadığımız tüm güzel şeyler için sağol.
Fatih ER

Alper dediğin Chevron zabiti ne olacak işte. Tarabyaüstünde ki evde akreplerle, Onayla (nemden sonra o eve en büyük zarar veren adam :)) yaşadık o kadar zaman. Sonra sen Onay'ın kanatları altına sığınmayı denedin ama bilmiyordun ki ben bırakmam adamın peşini. Ders çalışacağız diye başlayıp kim bilir kaç kez başka şeylere döndürdük onca akşamı. Sizin evdeki muhabbetin kaçınılmaz kurbanıydın sen, ama biliyorum kardeşim senin bunda günahın yok.
Can BÜYÜKABALI

İyi bir yöneticinin sahip olması gereken 3 kişi vardır; iyi bir avukat, iyi bir doktor, iyi bir muhasebeci. Alper de, bir insanın sahip olması gereken gerçek dostlardan birisidir. Ne mutlu ki ben o dosta sahibim. Tam bir görev adamıdır, işini yapma aşkı ve hırsı onu her zaman başanya götürmüştür. O, Türklerin Chevron'daki kalbidir. Hayallerimi anlatabildiğim, beraber düşler kurduğum (valla yalan) Alperim, bir gün Avustralya'da buluşmak üzere.
Hamza İNCE

Seninle ilk tanıştığımızda çocuğa bak bu kadar enerjiyi nerden buluyor demiştim ama zamanla anladım, delilliğinden kaynaklanan olan bir durum olsa gerek. Kardeşim, duruşun, konuşman, bakıların, karizmanla her zaman alt dönemlere örnek oldun, bu okul için yaptıklarını anlatmaya gerek yok zaten, öyle böyle 4 yılı tamamladık, senin deyiminle kardeşlik bundan sonra başlıyor, her zaman birbirimize deste olmamız dileğiyle.
Serhat ÖZDEN

1. sınıftayken dışandan çok sert görünüyordun, içimden bu adamla anlaşamam diyordum. 4.sınıf olduk tam bir kardeş olduk. Sağlık raporlarımızı beraber aldık, tiyatroya beraber gittik, maçlarda beraber oynadık, fizik ödevlerimizi beraber yaptık, bilgisayar vizesinde beraber oturduk birbirimize yardım ettik, yakalandık. Son yıl aramızda çok güzel bir dostluk oluştu ve bir ömür boyu sürecek.
Volkan TOK

Jason Statham'ı ilk gördüğümde dublörlüğünü acaba bizim Alper mi yaptı demekten kendimi alamadım. Samimiyetimiz geç başladı ama kısa zamanda ne kadar yaşam dolu ve yardımsever olduğuna bizzat şahit oldum. Okulda, işinde, ilgilendiğin alanlarda ve golfte başarılı olduğun kadar şu fizikte de başaralı olabilseydin keşke.
Özgün YURDAKUL

Okulun ilk başından beri bu adam deli fazla yaklaşmamak lazım dedim ama çok ta sevdim. Kardeşim ne düşünüyorsa rahatlıkla söyleyebilen, kimseden çekinmeden yüksek sesle bağıran özendiğim bir 'delisin'. Ne demişler 'büyük adamların büyük gülüşü olur'. Chevron seni biraz durulttu ama içindeki Alper'i çökertemedi.
Erdem YÜKSEL

Var ya kardeşim sen bu dönemin en has adamlarından birisin, kendine bu kadar güvenmen her olayda yaptıklarında öne çıkman, sevecenliğin seni bambaşka biri yapıyor gözümde. Umarım böyle devam edersin. Seninle olan sohbetlerimi ileride özlemle hatırlayacağım. Kardeşim ileri hep daha ileri sen böyle birisin.
Burak DEMİRTAŞ

Birinci sınıfta az daha dalıyordum olum sana, ben başlarım ulen abilerine diyorum adam hala bana abiler iyi diyor. Sonra aynı yola baş koydukta tanıyabildim seni. Bir de 1s fırçalarken bağırmadan bana bir işaret versen, ben tırsıyorum, ne dediğini de anlamıyorum o anda, ne dedi acaba diye düşünüyorum. Kardeşim Chevronda başlayan meslek hayatında umarım çok daha iyi yerlere gelir bizleri de gururlandırırsın.
Tutku KOÇ

Her şey nasıl başladı açıkçası emin değilim, ama yüzüne bakınca tebessüm ettiğim çok sevdiğim ve mesafeler koymak istemediğim bir insansın hayatımda. Alper hep orda olsun illaki bir şekilde yüzünü görebileyim demek istiyor gönül, gel gör ki seçtiğimiz meslek buna kolay kolay izin vermeyecek her ne olursa olsun acı sözleri başka bahara bırakalım dostluklarımızı kalplerde yaşatalım.
Murat AKÜLKE

Okulda fazla vakit geçirmesekte, staj bana senin gibi hoş sohbet, samimi, dürüst birini tanıma imkanı verdi. Gemide geçirdiğimiz yoğun ve sıkıntılı geçen 4 ayın çekilir hale gelmesinde çok büyük payın var. Hatta Sidney'deki açılışta korka korka götürdüğümüz içkileri unutamam herhalde. Umarım tekrar birlikte çalışma şansımız olur.
Erhan YILMAZ

Tel: 0.282 239 01 76 ▪ **Gsm:** 0.544 355 81 28 ▪ **E-mail:** akn_alper@yahoo.com ▪ akin_alpersvr@hotmail.com
Adres: Ilıca Mah. Çamlıca Sok. No:51 D:10 Narlıdere/İZMİR

Ammar Köse
130040100
Deniz Ulaştırma İşl. Müh.

Ammar şu an ne halt karıştırıyorsun bilmiyorum ama ben senin yılık yazını yazmakla meşgulüm inşallah sen de benimkini bilgisayarda yazıyorsundur yarın sabah getirip elime kağıtta tutuşturma bozuşuruz bak neyse konuya dönelim(Ha bu arada unutmadan baba sen ehliyet sınavına itiraz et senin vardiya standartlarından kalmanda bi sakat var gibi geliyor bana).Benden nerdeyse iki yaş küçük olan bu kardeşimiz hazırlık sınıfını atlayarak(artık orda neye atladıysa) bizleri yakalamıştır ve kısa zamanda fırlamalık basamaklarını 'atlaya atlaya' bizi bile şaşırtan bir performans sergilemiştir. Birinci sınıfta nur yüzlü olan bu kardeşimiz ,son sınıfta fırlama bir adam halini almıştır.Şimdi burada suratına da söylüyorum yalan mı diye,suratındaki beni onaylayan gülümsemeyi görür gibiyim.(Ammar işimi sağlama alıp ispata giricem daha dün ben derse giderken sen pinpon oynuyordun ve sana 'hadi Ammar ders başlıyor, gelmiyor musun' dedim sen de bana 'ya baba boşver, ben Acoya söyledim yoklama alınırsa o bana bi tel çakar bende bi katakulli çevirir derse girerim' demedin mi artık bu kadar laftan sonra inkar edemezsin herhal de). Burdan istersen şu seninle yolda, limanda, Kabataş-üsküdar teknesinde yaptığımız o tadına doyum olmaz makara ve muhabbetlere geçelim ya kardeşim o yaptığımız makaraların tadı bir ömür unutulur mu, inşallah ömrümüz uzun olur da onları hayatımız boyu devam ettiririz be kardeşim .Şaka bi yana mesleğinde başarılı olmanı ve kısa zamanda hep o istediğin İstanbul Boğazı'da kılavuzluk görevine yükselmeni en içten dileklerimle temenni ederim.(Kılavuz olduktan sonra bu satırları okuduğunda da beni unutma emi Ammar Kaptan)PRUVAN NETA,RÜZGARIN KOLAYINA OLSUN KARDEŞİM.

Ahmet Cem YILDIZ

Ammar kardeşim geldik yolun sonuna ve tüm halatlar mola. Bundan sonra hayat başlıyor asıl anlamda bizim için. O kadar farklıydık ki yaşam tarzları bakımından ama bir o kadar da aynıydık insanlık bakımından. Bir yerlerde buluştuk ve çok güzel oldu. Bir kardeşim daha oldu. Alemdağ'da her yer anılarla dolu. Ders çalışma hikayelerimiz ve mangal partilerimiz. Ehliyet sınavına çalışırken evin suları kesilmişti ve biz Ahmet sen ben camiye su almaya gittik o yağmurda. Islandık ve eve geldik. Bir dünya su vardı ve ben bize yeteceğini düşündüm taa ki sen bir seferde bir bidonu harcayana kadar. Yaptığımız mangaldaki o şiş dizmelere ne demeli. Ne şişler yaptık ya ama Mesut da iyi yelledi mangalı. Bzim evdeki partileri de anlatmak isterim inceden ama korkma açık vermem. Sadece ilaç alınca insan yiyip içtiklerine dikkat etmeli. Bir ufak şey daha söylemek isterim sana, anlayacaksın beni. Kafamı yıkayan kız... O nasıl bir durumdur anlayamadım, insan hiç mi hatırlamaz. Sen yüreği pırıl pırıl ve benim gibi en ince şeyleri bile düşünen birisin. Canım kardeşim benim. Ama unutma ki cennette yerin yok. İleride inşallah hep beraber olacağız. Hayatta başarılar dilerim. (Not: Karadeniz seferi atma!)

Acarkan OCAKLI

Ne kadar masum görünsede aslında bi o kadar fırlama olan AMBAR KAPAĞI :7 kardeşim,insanın en kötü zamanlarında ortaya çıkar ve bi anda moral verir insana.Kendisinin 3 ay Karadenizde çalışmasından sonra dünya görüşü değişmiş olup,ilk söylediği cümle "Türkiye malezya olmasın,Ukranya olsun" dur.Beraber yaptığımız mangalları, içtiğimiz colaları :) (tabi bunlar sek değildi) ve yaptığımız muhabbetleri unutamam herhalde... Zamanın nasıl geçtiğini bi türlü anlayamamışımdır fakat geriye dönüp baktığımda en kral arkadaşlarımdan biri olduğunu unutma hiç...Allah selamet versin Kardeşim...Küçük bi dip not:Sen sen ol İstanbul boğazından yukarı çıkma aile sadetin için :)

Mesut GÜNER

Ammar'ım, seninle ilk defa 1. Sınıfta İETT'nin Macar yapımı İkarus'larında tanıştık. Sadece motor sesinin duyulduğu otobüste biz yan yana oturup, birbirimizi tanıyorduk. Kardeşimin ilk yıldaki bakışları değişmiş, hele stajlar onu çok değiştirmiş taşfırına dönüşmüştür. Alemdağ mangal partilerinin evsahipliği sponsoru kardeşim, o lezzetleri, o sohbetleri unutmak mümkün mü ! Aile yapımız sadece senle benzediği için birbirimize hep dertlerimizi anlattık. Her ne kadar Konteynerci olsan da seni seviyorum. Verdiğin (çarptığım) Feyenoord havlusunu ilelebet saklayacağım. Kendi küçük, yüreği büyük insan. Ammarcım, dostluğumuz hiç bitmeyecek, her zaman pruvan neta olsun.

Hamza İNCE

Sevgili Ammar ilk başlarda yani okulun ilk yılar çok sakin içine kapanık birlydn ama son iki senede çok değiştin. Hepimiz büyüdük ama sen daha bir farklı daha bir güzel oldun. Demek ki deniz herkesi bir etkilemiyormuş. O güleç yüzünü esprili kişiliğini hiç kaybetme hep mutlu ol. Hayat hep iyiyi doğruyu göstersin sana. Kendine iyi bak arkadaşım , ileride hep görüşeceğiz zaten. Allah selamet versin.

Teoman BAYRAM

AMMAR KOSE
AMMAR KOSE POZITIF ADAM SON SINIFTA COK SEY PAYLASMAYA BASLADIK OZELLIKLE MASA TENISINDE EN SEVDIGIM RAKIP OLDUN:) HELE O ZIPPOYLA YAPTIKLARIN KARDES SEN BENIM CAKMAK RUHUMSUN YA O KAREKETLERI DEWAMLI YAPSAN BEN SIGARAYA BASLARDIM KARDESIM YA HAYAT SANA SENIN ONA YAPTIGIN GIBI DEWAMLI GULER INSALLAH KENDI CIZGINDEN ASLA SAPMA CUNKU SEN DOGRU YOLDASIN KENDINE BUNDAN SONRAKI YASANTINDA DA COK IYI BAK A.S.V.

Burak DEMİRTAŞ

Ammar, isminden de belki nasıl gırgır bir adam oldugun. Seninle birinci ve ikinci sınıftaki otobüs hatıralarımızı düşünüyorum da... az gülüp eğlenmemiştik. Senin her şeyi dalgaya alman gerçi hayatıda ne kadar ciddiye aldığın meçhul yaal Zaten sizin üçlü de öle değil mi Hayat senin için vur patlasın çal oynasın... umarım hayatın boyunca da böyle devam edersin dertleri takmadan hep yaşamı dalgaya vurarak. Eminim ki sen böyle olduğun sürece de ne kadar zorlukla karşılaş sanda her şey güzel geçer. A.S.V.

Pınar CURNAL

Sevgili kardeşim Ammar ismin gibi güzel bir insansın. Bir Pazar sabahı pusula tahsisi için ilk defa bir gemiye beraber çıktık, deniz hayatına seninle beraber başladık. Her karşılaştığımızda benimle güreş tutmaya kalkışmanı ve sonra kaçmanı :) hep tebessümle hatırlıcam kardeşim. O güzel gülümsemen yüzünden hiç eksilmesin. Senin de bildiğin gibi okulda anlaşabildiğim ve güvendiğim bir kişisin. İnşallah ilerde yollarımız kesişir ve eski günleri anarız. Umarım hayatta herşey istediğin gibi olur. ALLAH SELAMET VERSİN KARDEŞİM

Muhammed Ahmet GÜRBÜZ

Gsm: 0.536 560 60 10 ▪ **E-mail:** xonorious@hotmail.com

Anıl Işık
130030070
Deniz Ulaştırma İşl. Müh.

Anıl IŞIK
Gitmek mi delisin,
Beklememdir burada deniz,
Gitmek gibi geleceğim
Denizin delisine
Delinin denizi gibi
O ne kadar giderse.

ArdA

Sen okulsun bit,vay aq
Yazmasam olmaz yazsam yüreğim yüreğim dayanmaz. Yüreğimin tam ortasında bir kaya olüyorsun, düğümleniyorsun boğazımda,aklım karışıyor,gözlerim doluyor.Hatıralar içimi acıtıyor.4 sene gecemizi gündüzümüzü, mutluğumuzu, acımızı, yalnızlığımızı, özlemlerimizi, elimizin değil omzumuzun üstüne yüklediğimiz bizi biz yapan okulumuzu, sabahın köründe sabah koşularımızı, göz yaşımızı, sevincimizi ,rutubet kokan evimizi, hastalığımızı, bazen en kral sofrayı bazen de bir tas çorbayı...paylaştık. Bitti yani öyle mi birimiz bi dağa birimiz bi dağa gidecek, yollar ancak izinde karada kesişecek öyle mi, akşam ne yicez diye tartışmıcaz öyle mi, ağladığımda ağla ulan ağla ne utanıyon demeyeceksin öyle mi,ibo eskisi kadar güzel söylemeyecek, hesap eskisi kadar düzenli tutulmayacak,s enden sonra söyleyemeyeceğim, lahmacun acılı olmayacak, alışanı telefonu heyecanla açmayacak, ydo böyle bir majör görmedi görmeyecek, baton havalarda uçmayacak,mezeler salatalar eskisi kadar güzel olmayacak, askeriye yaptığı yanlışın farkında olmaycak, gecenin bi vakti sosis yenmeyecek, viya yüz metre sürmeyecek, palamut tuza yatırılmayacak, ağ kurulamayacak, bulamadım kalbimi oymayacak, yarmadan 3 ayak oynanmayacak, scorboard tutulmayacak, shave yangın söndürmeyecek, halatlar bidona volta edilmeyecek,sancak alabanda 200 den 180 e gelmeyecek, 2esin en kral abisi olmayacak(onlar bunu anlamaz ya neyse), dersde not tutulmayacak,Fatih çan yapıp bizden fazla almayacak,berberler yüzünü kazımıyacak, dil bükülmeycek, dişi sinek gelmeyecek, solfej yapılmayacak, laf aramızda kalmayacak sessiz çoğunluk konuşmayacak,biz dinlemesek de ibo okumayacak, bu yazıyı 3ümüzden başka kımse anlamayacak. Kardeş, dost, arkadaş bu üçlünün arasındaki bağ için yetersiz kelimeler. Şimdi ben susuyorum söz iboya kalıo ve diyo ki bir ayrılık şarkısı seç sessizce çal bizim için... Hadi mi ...ASV

Ömer Faruk İYİGÜN

Anıl Gaptan,Paylaşmak,500es te aynı koltuğu, Azmilerde aynı yorganı,boru-trampette gururu,Stajda özlemi, sıkıntıyı,sinirı, güzelliği, mutluluğu, acıyı, aynı evi ve koskoca 4 seneyi ve bitirdik sonunda.yazmaya kalksak başımızdan geçenleri uzar gider başkan.Gider ayak adımı da çıkardınız ya başkana :) 4 sene boyunca call of duty oynamayı öğrenemedjn, ibo'yu bana sevdiremedin, kolanyanı vermedin, gittin sabah su niyetine içtin :) ama ne zaman midem bulansa yanımdaydın, yada alerji olduğumda dışarı çıkarken. Şimdilik kısa bir mola verioruz muhabbetimize uyku molası gibi bişey, sonra kaldığımız yerden devam edicez şu evi satın alınca. Kalk başkan bi Tuzla turu yapalım sonrada bir el counter oynarız. Selametle...

Fatih ER

Şişkoma,
Sonunu bilmediğim bir yol vardı cazip görünüyordu ama bilinmezlerle doluydu. Girdim o yola büyük bir cesaretle. Yolun ortalarında tanıştım onunla yanımda yol almaya başladı benimle. Ama bir gün ondan uzaklardayken çok yoruldum. Her şey öyle hızlı ve ağır gelmeye başladı ki bana...Tam düşeceğim derken ihtiyacım olan o kuvvet yine karşımdaydı. Elini uzatmış bekliyordu gülümseyerek. Birkaç cümlesi yetti cesaretimi toplamama. Elimi uzattım, dost elinin sıcaklığı ısıtı içimi. İçtenlik dolu sözler getirdi beni kendime. Yoluma devam etmemi sağladı eskisinden daha sağlam daha dik. Sarıldığım her saniye güvende olduğumu hissettim hep. Uzaktayken de benim leydi öğrenmiştim artık. Bir şey olsa ondan uzakta o hissederdi, o çıkar gelirdi gelemese de ta oralardan yardım ederdi, varlığı bile yeterdi bana. Sert duruşunun altındaki o güzel yüreği nasıl da paylaşmıştı benimle. Paylaştıkça güçlenmişti içimdeki ben. Onun istediği de bu değil miydi zaten. Kendi gibi güçlü, kararlı olmam için uğraşmamış mıydı hep. Yol alıyordum ve daha da çok yol alacağımı biliyorum. O yanımda olduğu sürece. Allah herkese yolunda yürüyeceği böyle dostlar nasip etsin. İyi ki varsın şişkom iki o güzel dost sensin...

ŞİŞKO SANEM

Hiç unutmuyorum hazırlığa geldiğim zaman hangi sınıftayım diye listelere bakıyordum.Oh ne güzel dedim benim gibi bir güverteci daha var dedim sınıfta. Kimdi o tabi ki Anıl.Tanıştık kaynaştık sonra. Koskoca 5 yıl paylaştık seninle. Hazırlıkta az yardım etmedin bana valla hakkını ödeyemem. Bu 5 sene boyunca hep dirsek dirseğe olduk, hiç kopmadık.Yedik içtik eğlendik tabi ders de çalıştık. Hangisini yazayım ki yaptıklarımızın. Kelimeler yetmez Getirdiğin fındık ezmeleriyle büyüdük.Duruşunla, davranışlarınla, yaptığın işlerle insanlara güven verdin.Bu mesleği yapacağına inandığım sayılı insanlardansın ve ileride çok güzel bir pozisyona geleceksin eminim Kendine dikkat et kardeşim, birbirimiz habersiz bırakmayalım...ASV

Efe OKTAY

Mülakattan bugüne tam beş yıl geçti. Ama geçen yıllar kardeşim sende hiçbir şey değiştirmedi (Aldığın 15 kilo hariç tabiki). Sana baktığımda hala kendinden emin, arkadaş, dost Anıl'ı görüyorum. Şimdilik aramızda Melen Çayı var, ama çok yakın bir zaman sonra aramıza denizler, hatta okyanuslar girecek. Artan mesafeye rağmen dostluğumuzun daha da kuvvetli olacağından eminim. Senin gibi bir insanla tanıştığım için çok mutluyum. İnşallah en yakın zamanda kafana göre birisini bulur evlenirsin. Büyük majör! Ne zaman Akçakoca sahilinden komut verirsen, emin ol ki Kocaali'de komut alan biri olacak! Hayat boyu mutluluklar dilerim. A.S.V.

Güven ARAL

Anıl kaptan ne haber:) uzun lafa gerek yok,duruşunla güven verdin hep. Bildim ki sağlam bi dostsun,gördüm ki gözde bir kaptan olacaksın.umarım hayat önüne engel koymak yerine hak ettiğini yaşatır sana. Denizler küçük elbet birgün rotalarımız capariz verir,zaman hızlı gecer yollarımızda kesişir bi yerde. O gün kaldığımız yerden devam edebilmek dileğiyle. a.s.v.

Tutku KOÇ

Majörüm
Dıştan bakınca ne soğuk adam denilebilecek, ancak bir kere onu kazandığınızda ne kadar iyi, dürüst bir insan olduğunu anlarsınız. Majörüm bu baton senden sonra hiç bu kadar yükseğe çıkmayacaktır. Beraberce elimizden geldiğince okul için çalıştık, kafa yorduk , emek verdik. Her zaman bu davada en önde olan ve bunun için elinden geleni yaptın. Kardeşim yaptığın her iş gibi buna da layıkıyla yapan ender insanlardansın. Her zaman yanımda olduğun ve destek olduğun için sağol. Çık şu gemilere de artık millet zabit görsün. Efendi kaptan her şey için çok sağol. Şimdiden ASV

Sedat GÜNEY

Kardeşim,
Dünyanın en büyük nebati yağ tankeriyle başladığın denizcilik kariyerinde aframax tankerlerde emin adımlarla ilerlerken, müzik kariyerinde İbrahim Tatlıses'in vokalisti olma yolunda ödünler versen de kendi tarzınla hepimizin kulağında yer edindin. Her zaman bu okul için çalıştın, önderlik ettin, majörlük yaptın, fatih'in muhalefetine rağmen bizi moda'dan bostancı'ya kadar yürüttün. Ayağımdaki nasırlar hala geçmedi :) güzel anılarımız oldu. Hatırlanmaya değer. Tabii ki hiçbir şey bitmedi şimdi öğrenciyiz ilerde zabit, yine eğleniriz belki paramız olunca daha bile iyi olabilir. Yürümek yerine takşiye binerız mesela. :) başkan hiçbir şeyin seni üzmesine izin verme. Her zaman bugüne kadar durduğun gibi dik dur.

Eray

Kardeşim 4 yıldır ömrümüzü tüketen, düzelmesi için çok uğraştığımız gecemize gündüzümüze kattığımız okulumuzun sonuna geldik. Ben görevimi ve senin üstüne düşen görevini en iyi şekilde yerine getirdiğimize inanıyorum. Boru takımındaki o muhteşem performansınla majör olmayı hakkettin. Aslında sendeki nefes bende olsa bide solak olmasam bide... bide... .. Bende olabilirdim:p zabitlik dönemimizde bize sağladığın ekstra destekten dolayı ayrıca bir teşekkür borçluyum sana. Neyse kardeşim hayatının geri kalan kısmında her şeyin istediğin gibi olması dileyle. Asv

ATAKAN

Şu alemde Karadenizli olup da sevdiğim tek insan. Bendeki Karadeniz fobisini yıkan kardeşim. Sen tanıdığım en delikanlı, en dürüst en yardımsever insanlardan birisin kardeşim. Ne güzeldi seninle geçirdiğimiz zamanlar. Az mi pekmez, fındık, portakal yedik. Ama beni internet alemine daldırıp gözetime kalmamı sağlamanıda unutamam. Neredeyse rusçayı sökmüştüm sayende. Umarım yolumuz bir yerlerde kesişir kardeşim. Seni hiçbir zaman unutmayacağım . ASV

Sabri SAVAŞ BEDİR

Hey gidi Akçakocalı sende bırakıyosun beni demek...senin okul için yaptıkların kalacak hep aklımda. Hemen hemen her olayın içinde vardın tabiri caizse taşın altına elini sokuyordun her seferinde vefakar kardeşim. O sert o vahşi görünüşünün o yırtıcı görünüşünün altında aslında bembeyaz pamuk gibi bir kedi yatıyor adeta. Aldın sen mesajı ;). Hoşçakal majör,hayat boyu yolun açık olsun. ASV...

Kıvanç YILMAZOĞLU

Başkan
Başkan sıfatını eksiksiz olarak dolduran kardeşim. Valla ne zaman bi derdim olsa bana msn kadar mesafede oldun. Özellikle benim için kabus haline dönüşen bilgisayara adapte olmamda yardımlarını unutmamam. Mesele okul olduğu vakit kardeşimdeki şalter tak diye atıverir. Aman attıktan sonra yanına yaklaşmamak en iyisi. 4 sene boyunca ve sonrasında senin gibi bir dosta sahip olduğum için kendimi şanslı hissediyorum. Tabi her adımda benden akbil almasaydın çok daha güzel olurdu. Kardeşim ASV.

Olcay KAHRAMAN

Anıl'la paylaştığımız onca şey olmasına rağmen hiç unutamayacağım olay benim yerine kendini denize attırmasıdır. Birde korhanla beraber güven kaptan'ın dersinde uyumaları. Dönemin büyük majörü ve Akçakocalısıdır o. Esasen biz onu Mk. Lostromosu olarak tanıdık ama zamanla o bize ne kadar iyi bir zabit ve kaptan olacağının işaretlerini vermiştir. Allahın Selameti üzerinden eksik olmasın kardeşim...

Alper AKIN

Majör,kardeşim 4 sene boyunca çok kahrını çektik şu okulun hep beraber ama sen sanırım bizden bir gömlek daha fazla hissettin bunu kolay değildi günler boyu kafa yorup uğraşmak ama sen alışıktın aslında o elinde tuttuğun sopaya)tanrıya şükürler olsun bir üst dönemim değildin ve borucu değildim yoksa korkudan sanırım bu işi bırakırdım :) sert görünüşünün altında yatan yumuşak kalpli piskopatı hiçbir zaman kaybetmemen dileğiyle.saygılar majör bey...

Okan TUNALI

Alberaber deki en iyi denizciyi söyleyin deseler cvp: anıl. Bir insan denizle bu kadar mi bağdaşabilir. Ya bide her konuya değişik yorumlar getirmen bitiriyor. Hepsini yazamam tabiki. Bu arada yaptığın balıkların lezzetini unutamam bilmeyenlere duyurulur süper balık yapıyor. Bir balık yaptıracaksın anıla bide ufak açacaksın bak ondan sonra sen anıl'dakı muhabbete. Bende vadide böle tanıdım zaten ha birde sabriye verdiğin video var. Neyse kardeşim hayatında başarılar.

YAKUP

Dışarıdan nasıl göründüğüne bakmayın. Çok sıcak bir insandır. O buz gibi görüntünün altında ne muhabbetler yatar. Onun Akçakoca aksanıyla anlattıklarını dinlerken gülmekten koparsınız. Ama kızdırılmaya gelmez bizzat bilirim :). Bir dikkat çeker yer gök inler. Kararlı duruşuyla herkesin sevdiği bir insandır. Kardeşim okul hayatının sonundayız ama senin duruşundan hiçbir şey kaybetmeyeceğine eminim. Güzel bir hayat temenni ederim. Seni sevmeyen ölsün...

Barış GÜVEN

Dönemdeki en cefakâr, en vefakâr kardeşim. O, mesleğin içinden gelen biri, ama artık o ham petrolcüdür. Benden bile daha sert bir mizaca sahiptir, ama kalbi buzdağlarını eritecek kadar sıcaktır. Tek başına dağlara kafa tutan kardeşim, mesleğin zirvesine ulaşacağından hiç kuşkum yok. İnşallah beraber çalışacağız, ne de olsa ham petrolcüyüz. Pruvan her zaman neta olsun.

Hamza İNCE

"Reis" dedikk bundan beLki de 10 yıL Önce.. YıLLar bizi eskitti.. Senin o Büyük Reis Namın yürüdü gitti.. Gittin İTÜ okucam dedin.. Alasını yaptın.. Dünyayı Gezip, Piri Reise Meydan Okucam dedin.. Yapmadın mı Yaptınn.. Breziliyasından, Venezuellasına,İtalya'sından Mısır'ına, Barcelona'sında, ROmanya sına, Meydan Okudun su koca dünyaya,Sen mi Büyülsün Ben mi Dedin adeta.. Dalgalandın da Durulmadın be REIS Diyar diyar.. Eee Yüzdün yüzdün,Bitirdin.. yoLun sonu göründü.. Profosyonelce bi hayat BaşLadı... Sınavdı, vizeydi, finaldi, stajdı derken.. Şimdi oLdun KOCA Bİ KAPTAN... ALLAH yoLunu açık etsin Kardeşimm... GÖNLÜNCE YAŞA MEYDAN OKUDUĞUN HAYATI.. "RastgeLe"

Kazım TOPUZ (BALIKEVİ)

Tel: 0.380 611 35 30 ▪ **Gsm:** 0.532 220 05 84 ▪ **E-mail:** akcanil@hotmail.com ▪ akcanil@yahoo.com
Adres: Yalı Mah. İnönü Cad. No:5/5 81650 Akçakoca/DÜZCE

Aydın Turan
130030094
Deniz Ulaştırma İşl. Müh.

Tanışmamız biraz geç oldu ama iyi ki tanımışım seni. Sessiz sakin ve ortalarda çok fazla gözükmeyen yaşınla ilk başlarda seninle ilgili bir fikrim yoktu fakat seni tanımaya başlayınca senin çok ağırbaşlı, yardımsever ve temizkalpli, iyi bir arkadaş olduğunu fark ettim. Kalbinin temizliğinin iş hayatınada yansıyacağına ve başarılı olacağına inanıyor ve her şeyin gönlünce olmasını diliyorum.
MUSTAFA SÖKÜKÇÜ

Kendi uzun karakteri boyundan da uzun, adı gibi kalbide aydın kardeşim Aydın. Seni çalıştırıpta kaldığım istif dersini mi, goc sınavında yaşadıklarımızı mı, okulda bana şunu anlat bunu anlat dediğin dersleri mi, mamiyle olan hatıralarımızı mı, derslerde isyan edişlerini mi yoksa şu 4 yıllık okulda yaşadığımız acı tatlı zamanlarımı anlatsam. Bunların hepsi artık güzel bir anı ama senin kardeşliğin benim için ebedidir. Dürüst, insancıl, yardımsever ve de vefakâr bir dostsun. Hayatta rüzgâr hep pupandan essin kardeşim. İlerde çok iyi bir kaptan olacağından ve denizde nam salacağından eminim. Bu arada sana personel müdürü olacaksın diyorum hep sakın ha olunca bizi unutma. Allah selamet versin kardeşim.
O.TATO

Sevgili kardeşim Aydın
Dört sene önce aborda olduğumuz bu öğrencilik yıllarında bu okulda tanıdığım en mütevazı kişilerden birisin, sessiz sakin yapınla ortalarda fazla görünmesende efendiliğinle, ağırbaşlılığınla ve güzel ahlakınla okulda herkesin dikkatini çektin. Umarım bu dört sene sonunda öğrencilik limanından son hatat mola deyip ileri yol verdiğindede bu çizgiyi bozmayacağından ve bu özelliklerin sayesinde de ileride çok iyi bir süvari olacağından eminim. Denizler derindir durulmaz dostluklar ebedidir unutulmaz. Unutmayacağım dostuma tüm mutluluklar seninle olsun umarım hayatın boyunca hiçbir zorluk sana çapariz vermez. Pruvan neta. Yolun açık, rüzgârın kolay olsun. Allah selamet versin.
H.keskin

Daha hazırlığın ilk günlerinde başlayan dostluğumuz okulun sonlaarına kadar artarak ilerlemiştir. BJK taraftarı olan arkadaşımızın mutluluğu BJK nun maçlardaki performansına göre değişmektedir. İyi bir PES ve COUNTER oyuncusu olan Aydın bu konudaki başarısı ile gerek ev arkadaşları gerekse diğer arkadaşlarını kızdırmaktadır. Boyu oranında temiz bir kalbi olan Aydın kardeşime meslek hayatında mutluluklar dilerim. Allah Selamet Versin.
EMRE ALGÜL

Gsm: 0.544 658 25 09 ▪ **E-mail:** debrelim@hotmail.com ▪ ydo_turanaydin@yahoo.com

Azmi Mavi
130030076
Deniz Ulaştırma İşl. Müh.

Azmi Kıbrıs Kıbrıs olalı bizden çektiğini çekmedi inan çilekeş kardeşim benim. Sayende Fiesta'nın aslında bir off-road aracı olduğunu da öğrendim, su kaplumbağalarının çorbadan farklı bir anlama geldiğini de, bir insanın pizzayla yaşayabileceğini de... Ve eminim ki okulda benden bir tane daha olsa bir gün düşünmeden bırakırdın! Sayemde bilgi işlemden soğudun, denize de benim yüzümden çıkmadığını bilmiyorum sanma Azmi :) Ama şu kadarını söyleyeyim sana, neler kaçırdığını tahmin bile edemezsin!
Can BÜYÜKABALI

Azmili .... Azmilii...Olum kalk otobüs kalkacak 10'da sınav aga hadi daha Maslağa gidecez... Azmi zor bela kalkar, kapıya kadar gelir "Hadi kardeş Allah kolaylık versin ben finale gelmicem" der ve yatar.Seni bu yüzden çok seviyorum kardeşim çok bomba adamsın.Kardeşim tüm döneme evinin kapılarını açtın,çok değer verdiğin yorganlarını bizle paylaştın. Olum kalktık sabahın köründe antreman yaptık. Ergo çektik... Daha anlatacak çok şey varda onları da ilerde mersine geldiğimizde rakı sofrasında konuşalım burada yazılmaz:) İlerde bir gün denize çıkmaya karar verirsen pruvan kep Ukranya'ya doğru olsun:)
Fatih ER

Azman,
Olum walla bana kalırsa en güzel kararı da sen verdin kardeşim.Denize çıkacağıma limon satarım dedin ve limoncu oldun.Tabi son sene gittiğin salsa kursları da seni Türkiye'nin en entelektüel limoncusu yapacaktır.Şaka bir yana kardeşim 4 senede çok iyi zaman geçirdik.Özellikle Taksimden sonra yürüyerek ve marşlar söyleyerek senin evine gitmemiz ve hepimizin balık istifi sızması hala gözlerimin önünden gitmiyor.İleride atılmayı düşündüğün ticaret hayatında başarılar dilerim kardeşim. Her şey gönlünce olsun.
Okan TUNALI

Azmi' ye
Tanışmamızdan bu yana yakınlığından, samimiyetinden hiç şüphe duymadığım çok az insandan biri de sensin. Aynı şehirde yaşamış, aynı okulda okumuş, hatta aynı evde büyümüş ve buraya da birlikte gelmiş gibiydik. Çevremizde ve hatta kendimizde olan gelişmelerin bu samimiyeti etkilemediğine, aksine bizi daha da yakınlaştırdığına inanıyorum. Kim ne derse desin, ne yaparsa yapsın, Kardeşimsin. Sağlık, mutluluk, ŞANS ve başarı peşini bırakmasın Kardeşim. Görüşmek üzere.
Volkan ATLAN

Azmanım..
Toplumda sayısının fazla olmasının sıkıntı yaratacağı tipte birisin be kardeşim ama biliyorum zararsızsın.. önceleri bu kadar çok konuşan her şeye yorum yapan senin tam bir yalan makinesi olduğunu düşünmüştüm ama saygı duydum, bir insan bu kadar araştırma yapamaz, yapmamalı. İkinci sınıftaydık galiba senin hayatının bozgunu, yine bir iddia, monitör boyutları üzerine 4 yıl içinde hiç o kadar bozulduğunu hatırlamıyorum nasıl eğlenmiştim o gün cetveli elime aldığımdaki yüz ifadeni unutamıyorum :) dedim ya bi insan bu kadar araştırma yapmamalı bir türlü hayrını görmedik, son büyük araştırmanda sömestri de çıktığımız Antalya tatiliydi ne hayaller ne umutlarla çıkmıştık nerden bileceksin değil mi otel diye kaplıcaya gideceğimizi :) Okulun son senesinde yolunu değiştirdin kardeşim aynı mesleği yapmaktan gurur duyacağım kardeşlerimden biriydin ama biliyorum ki kendine en uygun olanı yine kendin seçtin.. kardeşliğimizin devam edeceğinden şüphem yok Allah selamet versin.
Onay KULELİ

Azmi Mavi;
Atom karınca karakteri senin için çizilmiş buna eminim :) Kendi içine sığamadığından olsa gerek yerinde duramayan,kuzey ülkeleri hakkında geniş bilgi ve tecrübeye sahip olsanda başına türlü dert açmayı biliyosun.Beraber tatile çıkıp bu tecrübelerini test edecektik unutma... 4 sene boyunca yaptığın her şey için teşekkürler.Umarım enerjini hiç kaybetmez ve bunu herkese aşılarsın...see u in another life brother...
Özgün Yurdakul

Şimdi herkes senin anlık değişimlerinden bahsedecek, veya okul maçında sahaya dalmandan. Ben bunlardan bahsetmek istemiyorum (ama bu gerçek olmadıklan anlamına gelmez :)). Kardeşim 4 yıl boyunca senin kimseyi geri çevirmediğini, hep elinden ne geldiyse yaptığını gördüm, her konuda da bilgin var maşallah:). kardeşim yüreğinin 'mavi' ateşi ve heyecanı sönmesin. Biz bu azmi çok sevdik.
Erdem YÜKSEL

Şöyle bir geriye dönüp baktığım zaman beklide tanıdığım en maymun İştahlı adam sensin. Bir adam bu kadar çok karar değiştirir mi kardeşim? Ama seninle iyi kötü çok anımız oldu be 4 senede. Senin fotoğrafların ve videoların bizim neşe kaynağımız oldu hep. Özellikle banyo edalarında geçen zamanlar... Son senede çaktırmadan kapağı bize atmış olsanda seninle vakit geçirmek hep eğlenceliydi. Dilerim kararsızlığında bir nihayete erersin ve aradığını bulursun kardeşim. Yolun açık olsun.
Alper AKIN

Misafir perverliğin 1. Sınıfa başladı. Beşiktaştan alıştın bizim dönemi bir odayı tıkıp yatırmaya. Sonra tortek buluştu YDO2003 dönemi kendiyle. Ama sen yine kendi odanda rahatça uydun biz üst üste yatarken 20 kişi. Ardından koşular girdi hayatımıza senin hep hatırlayamadığın. Çoğu zaman nazımızı çektin, bizi kırmadın elinden geleni ardına koymadın(sözde:) Bu süreçte erken erken ayrıldın bizden. Yeni iş hayatında başarılar dilerken, hayat savaşında altın, yemek, odun,taş hep yanında olsun.
Anıl IŞIK

Ev arkadaşım, kardeşim Azmi; Sen Azmi'yle aynı evde mi kalıyorsun diye şaşkınlıkla soranlara inat evet diyorum aynı evde kalıyorum :) İlk yıllarda gerek okul gerekse derslerle ilgili telaşını biraz da benden aldığın rahatlıkla çözdün kabul et.Seni anca ben çekebilirdim aynı evin içinde zaten.Jet hızıyla paket program olarak yaptığın uzun stajdan sonra yazlıkta hazırladığımız staj defteri de ayrı bir efsane olur zaten. Ayağını da yerden kesince son zamanlar eve de pek uğramaz oldun ama hadi bakalım mazur görüyorum bazı kutsal sebepler yüzünden:) Geç de olsa ülke sınırları içinde bazı girişimlerde bulunmaya başladın tayga ormanlarını' bir tarafa bırakıp. Narenciye sektöründe yeni atılımlara da ihtiyaç var zaten bu ülkede,onu da eline yüzüne bulaştırma sakın. Herşey gönlünce olsun, elbet görüşürüz...
Emrah AKÇA

Azmi Ateş diye tanıdık seni olm Mavi de neymiş:) Her zaman bi işi vardır. Ayaküstü bişi istersin dönersin Azmi yok,işi var gene:) Son sene ödediği trafik cezaları da boyunu geçmiştir:) Hakkını yemeyeyim ama her istediğimizi de elinden geldiğince yapmıştır. Kardeşim 1 sınıfken evindeki muhabbetler yaşananlar unutulmaz. Kardeşim seçtiğin yeni yolda her şey gönlünce olsun.görüşmek üzere kendine iyi bak.
TUTKU KOÇ

Tel: 0.324 515 40 21 ▪ **Gsm:** 0.535 427 45 45
Adres: Merkez Mah. Hal Cad. No:7 Erdemli/MERSİN

Bahadır Uslu

130030074

Deniz Ulaştırma İşl. Müh.

Beklenen bir bahar ayında; hıc beklenmeyen bir zamanda karsima cıkan.. Bir kalbin bu kadar temiz, bir insanın bu kadar iyi, sıcacık olabilecegini gosteren.. Tum güzelliklerin kendisiyle birlikteyken daha da güzel oldugunu hissettiren, sevgiyi tam anlamıyla yasayan ve yasatan herseyime.. Hep sordugun sorunun cevabıyla baslayayım ilk olarak.."Mesela canim bak simdi, diyelim ki sen beni ilk defa görüyorsun, ne dusunurdun?" :) Yılların seninle bu kadar guzel,cabuk ve anlamlı gececegini ilk goruste bilemeyecek olsam da, bu sevgi sayesinde her gorusumun ilk gorus, her bakısımın ılk bakıs oldugunu soyleyebilecegimden ve bır omru bu soruyla sanki ilk kez soruyormussun gibi gecirebilecegimden eminim su an.. Yıllarımın ve okul hayatımızın bana kattıgı en degerlim, her gorusumde bir kez daha yeniden sevdigim herseyim; tüm hayallerinin içinde " biz" olması ve gerceklesmesi dilegiyle.. Seni Seviyorum..

İREM SAKA

Sana sevmediğin Bahattin lakabını takan grubun bir parçası olarak İstanbul'da aynı sıralarda bulunmak ve bu lakabı herkese duyurmak gerçekten son istedim şeydi ama biliosun Bahadır sen bi dosttan ötesin seninle biçok konuda tartışmamıza gerek yok konuşmaya yada saçmalamaya da sen beni bende seni çok iyi biliioruz kardeşlik budur bu okul bitincede seninle hep birlikte olacağız zaten.Sadece muhtemel sebeplerden dolayı senden önce gidersem öbür tarafa çocuklarına ve torunlarına bu yıllığı gösterdiğinde evet buda akü amcanız diyebilmen için bunları yazıorum karşılıklı kelimelerle ifade edilicek bişeyimiz kalmış olamaz seni çok seviorum kardeşim daima başbelan olucam...(ama kötü şans benim suçum deil)

AKÜ

Baattinim, bu da bitiyor bel Lisede yazmadığımız yıllığın yerine de yazıyorum, bu yıllık tam 8 yıllık :). Lise kadar eğlenceli geçmese de, pek fazla üniversite hayatına da benzemese de güzeldi yine de. Aynı fakülteye geleceğimiz aklımın ucundan geçmezdi ama yeni bir ortamda insanın her şeyini paylaşabileceği, her muhabbeti edebileceği birinin olması kadar güzel birşey olamaz. Herkesin birbirine kardeşim dediği bir yerde, o kelimeyi hakkını vererek söylediğim insanlardansın. Hayatta her şeyin üzerine bahis açabilen, her an sempatik, tam muhabbet, ne zaman ne yapacağı belli olmayan bir kişiliktir bu baattin, her gün yaratıcılığın sınırlarını zorlayıp yeni fikirlerle çıkar ortaya, işletme konusunda dahidir, gelecek planlarının, kenarında bir ev hariç denizle alakası yoktur. Bu yüzden sürekli alternatifler bulmuş sonunda e-brokerlığa soyunmuştur. Sende bu bal varken ne yapsan gider fazla düşünme. Bu yıllığı nasıl olsa uzun yıllar sonra bile birlikte okuyacağımız için fazla da uzatmaya gerek yok kardeşim. Hadi bakalım bol kazançlı günler

ERHAN YILMAZ

Bahadır; seninle Erhan sayesinde tanıştım Erhan dilinden düşürmezdi lise muhabbetlerinizi ben de hep merak ederdim kim bu Bahadır diye ama kardeş seni tanımaya başladıktan sonra gercekten renkli olaylar zinciri birbirini takip etti. senin balını heryerde dört ayak üstüne düşüşünü konuş konuş bitiremeyiz .artık dünyaya okunmuş mu geldin nedir bir türlü aklı sır erdiremedik kardeşim. okey oynarken telefonun da çalmasa senden sevimlisini bulmak zor olur. sabahları suratım hafif kayar ben olmaktan cıkanım kardeş ama kimseyi korkutmak gibi bi niyetim yok uyur gezerliğim cocukluğumdan beri war. bi de şu senin semaver sözün var nereye gitsen alırım diyorsun. Kurtuluşun yok..i güzel kardeşim kendine cok iyi bak herşey gölnünce olsun... Allah Selamet Versin

ALİ AKTAŞ

İddaa iddiasındaki tek iddialı rakibim olan kardeşim; inşallah birgün iddaa olsun, ganyan olsun, loto olsun, olmadı e-ticaret işinden, o da olmadı meslekten hayal ettiğin paraları kazanırsın..Para kazanma amacını bir türlü anlamadım, sanırım daha çok para kazanmak içindir..Ancak o "daha çok" parayı ne yapacaksın onu da bilmiyorum.. Kenidinin de bildiğini sanmıyorum 10 yıl sonra da, 20 yıl sonra da,emekli olduktan sonra bile "FM" var oldukça bu oyunu oynayacağını bildiğim için geleceğin yıldızları olacağını düşündüğüm bir kadro veriyorum..İlerde buraya bakınca,bir yetenek avcısı mı yoksa kolpadan bir oyuncu mu olduğumu görürüz.. Akinfeev(CSKA) - M.Richards(M. City), Breno(Sao Paulo), Di Silvestri(Lazio)-Giovinco(Forza Juve), Adel Taarabt(Tottenham),Marchisio(Juve),T. Walcott(Arsenal)-S.Aguero(A.Madrid), Bojan(Barça), Jovetic(Man.Utd) Yedekler: Joe Hart(The Citizens), Zapata(Udine), Lulinha(Corinthians), Carlos Vela(The Gunners), Hakan Şükür(6S)..Söylediğim gibi "FM"yi uzun yıllar oynayacağını düşünüyorum..Aynı şekilde "PES"i de ömür boyu oynarsan, emeklilik yıllarımızda beni yenebilmen için gerekli yeteneği ancak kazanacağını düşünüyorum.. Maç yapmaktan yorulduğumuz anlarda da Fizik2 çalışıp geçmeye uğraşırız..Sorumsuz görünen kişiliğinin altında bence gayet de sorumluluk sahibi,gelecek planları olan ve o doğrultuda ilerlemek isteyen bir kişiliksin..Zira bahsettiğim para kazanma arzunu bu hedeflerin için bir araç olarak gördüğünü düşünüyorum.. Hedeflerinin, hayallerinin kaderin olması dileğiyle kardeşim..

UĞUR PEKKONUK

Bahadır'cım o kadar kişiye yazdımm bu yıllıgı ancak hiç dusunmedimm bu kadar; ne yazsam bu adama diye :) walla okulda muhabbettini en sevdigim adamlardansınn, ne kadar geyik yapsaktaa okulda benim için en belirgin ozelliginn iş bitirici olman :) eger açarsak ortak aldıgımız derslerdeki can simidim oldun hep(ancak şimdi hangisini yazsam diye düşünüyorum baslamka yetiyomuş iştee), okulda olmadımm zman bi elçi gibiydin benim içinn walla:) ne zman bişi istediysek yaptın ya artık öle noktaya geldikli:D seni ne zman gorsem:) bişi isteyesim geliyoodu(hala da gelir:)) senden:D fotokopi, not, slayt..kitap defter...falanda filandaa. Birde bizim ticari diyaloglarımız vardı 'unutursak ayıp olur hanii hatırı sayılır muhabbet nede olsa :) " ama oda olur da insalla ilerde ticarete atılırsak seni arayacagım kesinlikle.... kozlarımızı ortaya koysaydık eminim bişiler çıkardı aslında :))ama neyse olur oda inşallaa..... aklımada gelmişken ya abi bana laf ediyosunn telefon olayında ancak sen bendende betersin öyleki telefonun bataryası yanmıs vaziyette sayılır seninkinin, bende ise öle hiçbir durum yasanmadı :) bu gune kadar:) aslında ugurunda dediğ gibi:) uzun sozun kısası"bahacım seni her gordugumde birşey istedim, eywallah yaptın hepsini; çok teşekkür ederim kardeşim.neyse hersey gonlunce olsun bahacım ilerde gorusmek uzere....

Feryat DALIOĞLU

Tel: 0.286 212 02 71 ▪ **Gsm:** 0.555 700 80 13
Adres: Cevataşa Mah. Bahriye Üçok Cad. Kadir Utku Apt. 30-42 ÇANAKKALE

Barış Güven

130030001

Deniz Ulaştırma İşl. Müh.

Yavru kutup ayım Barış, bu girişi yapmamın nedenini sen iyi biliyorsun. 5 yıl önce yazdığım yıllık yazısına da böyle başlamıştım. Kardeşim yeter artık çık hayatımdan. 9 yıldır ailemden çok seni gördüm ama oda bi yere kadar dimi. Gerçi bazen çok işe yanyorsun inkar etmemek lazım , evsiz akıldığım günlerde bana evini açtın, babam benimle konuşurken suçu hep üstüne aldın, derdim olduğu zaman hep dinledin. Artık yolun sonuna geliyoruz tek şansımız aynı gemide çalışmamız aksi halde belli bir süre ayrı kalacağız, buna katlanabilir miyim bilmiyorum. Ben şimdi sabahlara kadar kiminle age of oynayacağım.hiç ayrılmamak dileğiyle.

ATAKAN

Barış mı? Umursamak yok, panik yok, stres yok. Sadece bir gün şu suratında üzgün bir ifade olsun be kardeşim. Yok ben anlayamadım seni geçen şu dört senede. Aynca yemek konusunda da sana biraz sitemliyim böyle güzel yemek mi yapılır. Valla mahvettin beni hiçbir kıyafetime sığamaz hale geldim. Ama iyi oldu be artık alışverişe gittiğimde çocuk reyonuna bakmıyorum. Her ne kadar benimle uğrassan da hep anlık kızdım sana. Baba yüreği dayanamaz çocuklarına bağırmaya. Yaşıma bari hürmet etseydin. İyi ki varsın İyi ki varsın ki şu geçen dört senede her zaman yanımdaydın. Bu ayrılık bizim için bir başlangıç olacak ve her zaman aklımda , kalbimde olacaksın, DOSTUM.

GÜVEN

Dostum; Vapurda başladık, tanıştık hemen kaynaştık. Zaten seninle anlaşamayanda kesin bi problem vardır.hayata hep iyimser ve güler yüzlü bakışın, hep pozitif tavrın insanlarla ilişkine yansımıştır. O kadar kahrımı çektin, evinizin bir üyesi oldum.birlikte güldük, birlikte eğlendik. Her zaman yanımdaydın. Ne zaman sıkılsam , derdim olsa hep dinledin ve elinden geleni yaptın. Yemeklerinin tadı hala damağımda. Beraber içtik, beraber ağladık.Çok şey paylaştık dostum. Umarım bunlar sadece başlangıçtır. Bundan sonra daha çok şey paylaşırız ve dostluğumuz ömür boyu sürer.Çok lakabım var , çoğunun mimarısın ama en iyisi bu galiba, DOSTUN SEDAT.

SEDAT

Her ne kadar beni dövmeye kalksanda, sana olan sevgim hiçbir zaman eksilmedi. 4 sene boyunca çok şey paylaştık. Özellikle gittiğimiz Fenerbahçe maçları, yaptığımız halısaha maçları, Nazlı önünde içilen seri biralar. Umarım ilerde hiç kopmayacağız ve sağlam temelli bu dostluğu devam ettireceğiz. Ters ayakta yakalanma geçiririm topu bacak arandan. Kardeşim, hep mutlu olman dileğiyle...

OKAN

Ona çocukken geçirdiği bir kaza sonrası Kocakarı çenesi naklettiler ve o gün bu gündür hiç susmadı. Gürültüyü pek sevmesem de sana karşı bağışıklık kazandığımı söyleyebilirim. Kardeşim Barış; aynı evi paylaştık, bi ara aynı kamarayı paylaştık anılarımızı paylaştık. İsrail'deki bomba muhabbetti, Brezilya maceralarımız, Garson Corç hangi birinden bahsetsem ama bütün gemiyi sarımsak kokutmanı asla unutmayacağım. Ha.bi de Quasimodo var :))) Bir hafta sadece brokoliyle beslenip cumartesi gecesi kuzu şişleri, mezeleri mideye indirirdin. Her zaman iyi bir dost oldun. Mutlu yarınlara kardeşim.

ERAY

01'e; Nerden baksan 3 senemiz geçti beraber, ama ne kadar büyüsende çocukluğun hiç değişmedi. İlerde barış İsmini muhtemelen o çocuksu birazda bıyık altından gülüşünle hatırlıycam.Tabi bunu dışardan birisinin anlaması imkansız. Bir de bu dönemde benim için bazı insanların özel yerleri var onlardan biride sensin, muhtemelen o yüzden aynı evi paylaştık. Tabi dökmeci olman , alkolü sevmen, mirage' a gitmen seni benim gözümde diğerlerinden farklı kılıyor. Kardeşim ileride beraber çalışmak dileğiyle (tabi malum şirket beni gemiye çıkmadan 3. defa deport etmezse)

OLCAY

Hazırlıkta burayla ilgili şişirmeler yapıp birbirimizi ürkütmeyle geçti. Şimdilerde her maç bana gol atabilmek için kendini parçalamanla geçiyor ,yiyorsam bilki senin takımdaki gelecegini düşündüğümdendir. Daha çok 16 dkık uzatmalar yaşamak isterdim, maç öncesi onur gülümse fotonu cekelim bide maçtan sonra cekeriz deyip mc donalds da kendini hamburgere vermeni saygıyla anacagım. Bana bakarken hep cin gibi, heyecan dolu baktın bilmem bilinçlimiydi. Her dalım güvenebileceğim birl olduğun için saol.

Onur KÖYKIRAN

Hamarat kardeşim, yaptığın leziz yemekleri bir daha yiyebilecek miyim diye bi kaygım yok. İstesende istemesende ben o yemekleri hep yiyeceğim. Evinize ait hiç unutamayacaklarım var. Baharat kokusu, çay saati, ve içinden kimin çıkacağı belli olmayan boş dolap. Benim dertlerimi bu gidişle daha çok dinlersin. Kopamasın benden ahahaha...

SANEM

Ben sana ne yazsam ne çizsem az be. Hazırlıktaki anılarımızı yazsak kitap olur, bide üzerine 4 sene. Her konuşmamızda FB-GS kavgasına dönüşsede bu çekişmeyi ikimizde çok seviyoruz galiba. Keşke makinacı olsaymış dediğim nadir insanlardansın. Artık zabitte olduk, moda da tahterevalliye binemicez. Umarım gemide denk gelirlz. Hep mutlu ol canım benim.

SERHAT

Gece saat üç yer tuzla da ıssız bi park uzun eşek oynuyoruz ve kabus gibi o an hoooop dedin bi atladın pata küte yerdeyim ,şimdi napıyoruz kör ebe, şimdide saklambaç oynuyoruz. Aga hepsi tamam da o atkı yok mu o atkı, fotoğrafa sığmayıp videosunu çektiğimiz beni mumyalayabilen beyaz atkın. Futbol maceralarımızı da - değinmeden geçemicem alberaber olarak çıktık yola sonra gerenk yok olduk ve son maçta aramızda değildin maalesef , tabi biz de yalan olduk.Pes konusunu açmıyorum bile. Kahkahalarınla dolu bir hayat geçirmen dileğiyle...

ÖMER

Bizi birbirimize bağlayan kader ilk olarak ağlarını bu okula girmemizi sağlayarak ördü, daha sonra Maltepeli oluşun Fenerbahçe aşkımız derken okun sonuna geldik. Ama cadde PS de ölene kadar buluşacağız gibi bir his var içimde. İ. Sınıfta otobüs maceralarımızı hiç unutmayacağım.denizci olmasan kesin spor haberi sunardın. Ama iyiki denizci olmuşsun.

Burak LÖK

70'lerin iskandinav genç görünümü ile sempatimi kazanmış, şaşırmanın bir insana bu kadar yakıştığı o mimikleri ile beni benden almış, hiperaktif yapısının benden bişeyler taşıdığını hissettiğim yaşayan Elvis.. Others'ların içimizde olan kısmı, has maltepe insanı. Heyecanı ve ateşi ile Barış Güven.. Seni seven kardeşin..

UTKU

Hatırlıyorumda hazırlıktayken okuduğun sınıfla beraber adalara gittiğimiz o gün. Ne kadar eğlenceliydi, deniz kenarında toplanarak hep birlikte söylediğimiz o şarkılar. Arkadaşlığımızın boyut kazandığı önemli bir gündü benim için.İşte o günlerden bugünlere ne yazık ki birliktelğimiz sona ermek üzere. Tabiki bu sadece eğitim hayatımızdaki birlikteliğin sona ermesi olacak.Umarım önümüzdeki hayat bizi sıkça karşılaştırır ve de hoşça vakit geçiriiz.

SERCAN

Fenerbahçe'yi oğlunun adını Alex koyacak kadar çok seven kardeşim ,4 senedir bana attın hangi keleği sayıyım.Önce güvenin kanına girdin.Uzun staja beraber çıkacaktık, ektin :) Ama olsun Barışım senle edilen muhabbetler ,girilen bloklar ,yenilen fırçalar çok güzeldi. Beraber Kütahya'da geçirdiğimiz bayram, Eskişehir gezimiz tuz biber oldu tüm bunlara. Kütahya'dan Eskişehir'e kadar uzanan beyaz atkınla sana mutluluklar dilerim.

FATİH

Adana'yla alakası olmamasına rağmen mavi şimşeği sırf benim için takıp eden güzel insan. 1.sınıfta kadıköy besiktaş vapurunda basladı dostluğumuz ve ölünceye kadar devam eder umarım. Seninle çok fazla anım var aklımda bunları düşününce hissettiğim tek şey mutluluk ve senin gibi insanların olduğunu bilmek bence hayatı sevmek ve dostluğa inanmak için yeterli bi neden.. kardeşim hep mutlu ol yüzün hep gülsün

Burak DEMİRTAŞ

İçi ve dışı daima bir olan düşündüğünü hiç bir zaman karşısındakinden esirgemeyen kardeşim Barış, nedendir bilinmez girdiği her tartışmadan haklı olarak ayrılır. Geçirdiğimiz dört senenin ardından seninle bu kadar yakınlaştığımız için çok mutluyum tabi tatillara verdiğim paraları saymazsak... Ama evlerine ziyarete neşe ile gittiğim ve her türlü sıkıntımdan kurtulduğum kardeşime herşey için çok teşekkür ediyorum,hayat boyu mutlu ve mesut olman dileğiyle...

ALPER

İlk güvenle başladı ilişkimiz. Bizim güven ya son anda aldın elimizden onu. Sonra göbeğimizi kaşıdık, şapkalarımızı attık, kızıştık ama sonunda barıştık. Sağlam espirilerinle, müthiş danslarınla Fenerbahçe aşkınla bize renk kattın. Teşekkürler. Şimdi ise yolun sonuna geldik bundan sonra hep durgun denizlerde neta yanınlarda karşılaşmak ve daha güzel günler paylaşmak dileğiyle.

ANIL

Kardeşim hem Kığı prensi hem de dönemin prensi olacak kadar yakışıklıdır.Zilini göbeğini kaşımak için bile kullanacak kadar özdeşleşmiş onunla:)Kaç deil var gecenin 3'ünde körebe oyanayacak tuzlanın ortasında, saat 9 da karar verip 12 deki trene binip hayatını değiştirecek yolculuğa çıkacak:)Seninle maç yapmaktan gıcık alsam da fena oynamıyorsun kabul etmek lazım Kardeşim hayatı tiye alıp nasıl böle başarılı oluyorsun anlamıyorum ama umarım bahtın hep böle açık olur.

TUTKU

Süt kardeşimli birgün masada ders çalışırken nereden aklımıza geldi bilmiyorum süt günü yapmak. Az mı süt kutusu devirdik seninle. birlikte ağndı karnımız.Ama sonunda bıraktın gittin bizi. Bıraktığın için cezasını çekmek zorunda kaldın. Bir kaç kere daha devam ettik sonra biz de bıraktık sen gidince. İyi huyun, yardımseverliğin ile sevdirdin kendini. hayat alaycı gözle baktın. Kafana bir şey taktığını hatırlamıyorum. Birbirimizi habersiz bırakmayalım...

EFE

Barış Güven:Okula birincilikle giren zeki, kurnaz, eğlenceli ve oyun delisi kardeşim. Sen olmasan bu İngilizce derslerinde ya sıkıntıdan kanser olurdum yada katil olurdum eminim :) benim gemilerimi batırıp hep kazandın umarım hayatta da kazanan hep sen olursun...see u in another life brother...

ÖZGÜN

Öss de o puanı alıp ta bu okula gelmenden belliydi kafanın kırık oluşu. Senin kadar rahat bi adam daha görmedim. 'Ne olacak bu fenerin hali' dönemlerini de atlatman bir 'Fenerli' olarak seni daha da mutlu yapmıştır. Eğlenceli oyun delisi(özellikle pes) kardeşim hayatından neşe eksik olmasın.

ERDEM

Bingöl'ün Kığı ilçesinin en uzun boylu en komik insanı. Hatırlıyormusun süt günlerini. Manyak gibi her hafta toplanıp kutukutu süt içerdik. Tabi içmesi değilde, asıl sorun ertesi sabah tuvaletten çıkamamızdı. Ne çok eğlenmişiz. Ama eminim tekrar bi yerlerde karşılaşacağız.

SABRİ

Yakışıklılığım karşısında kendini ezik hissediyorsun desem mantıklı değil.Benden daha yakışıklısın.Zekamı çekemiyorsun desem,o hiç değil.Okula birinci giren de sensin.Bak şimdi jeton düştü.Benim senden daha iyi defans olmam(?) seni eziyor. Sen adamı çenenle hastanelik edersin.Seni neşeli,eli açık (film cdleri hariç),konuşkan hatta çenesi düşük biri olarak hatırlayacağım.

Mustafa ERGÜVEN

Okulumuza birincilikle giren sen, okul hayatı boyunca bunu hiç hissettirmedin. Derslerden ziyade içindeki fener sevgisiyle maçlara koştun. Alemlere aktın. Heyecanlı ve aktif ruhunla. Hep eğlenceli bir kişilik oldun. Her şeye rağmen çok iyi bir arkadaş oldun. Herşey gönlünce olsun.

ALİME&OZİ

Okula birincilikle giren Barış kardeşim,gerek fırlama tavırlarıyla gerekse de insanı mors etme kabiliyeti ile çizmiş olduğu başarılı öğrenci tiplemesini yıkıp geçmiştir :) İnsancıl,saygılı,bol muhabbetli olmasının yanında insanları galyana getirmesi ile de ün salmıştır.Yaptığımız mangal keyiflerinden gerçekten haz almış olup,motorsiklete olan ilgisi de şahsım tarafından taktire layik görülmüştür. Başarılarının devamını diliyorum kardeşim.

MESUT

Kardeşim şu okulda senin gibi zekisi yoktur. Nerde cinlik var sen ordasın bütün sivri fikirler senden çıkıyor. Ah biraz derslere harcasaydın zamanını 2 senede bitirirdin okulu. Ee az çok tanıyoruz seni çapkın da sayılırsın o yönünde baya güçlü. Aman bu zekanla denizde falan çalışmasın sen kısa yoldan parayı vurursun. Hayatta başarılar kardeşim.

YAKUP

O bir futbolcu, o bir yakışıklı, o bir espri makinası, o bir komik adam, o bizim bansımız.Bazı insanlar vardır insanlar vardır içini düşüncesini tarzını karşısındakine hemen aktarır sende onlardan biriydin .Hep güldün güldürdün umarım bu mutluluğun neşen hiç kaybolmaz kendini çok iyi bak. Sanki beklenmedik bir hareket yapıp büyük sorumluluklar alacakmışsın gibime geliyor.

TEOMAN

Tel: 0.216 399 53 86 - 0.426 311 26 97 ▪ **Gsm:** 0.533 217 43 21
Adres: Feyzullah mah. Mimarsinan Cad. Tarla Sok. 23/15 Maltepe/İSTANBUL

Birkan İpek
130030052
Deniz Ulaştırma İşl. Müh.

Arkadaşım Birkan, kısaca birken :) birinci sınıfta fazla samimi olmadığımız sadece son 10 dk da oynadığın futbol maçlarında tanıdım seni. 2.sınıfta marmadosta aynı odada kalmamızla birlikte samimiyetimiz biraz daha arttı. Elinden geldiğince güzel yemekler yaptın bize. Sabahları doğal çalarsaatinle uyandık tam 08:00 da :) Ama o evde kalman derslerini biraz kötü etkiledi, başlıca nedenleri finallerde oynadığımız feryatın getirdiği play station ve senin sınavları takmayıp film izlemen olmuştu. Ve 1.8 e düşmene üzülmüştüm. Galiba ev biraz fazla rahat geldi sana :) yada o ortamda ders çalışamadın. Akıllılık ederek en kısa zamanda zararın neresinden dönülse kardır hesabı o evden ayrılmakla iyi yaptın. En güzeli bu kadar zorluğa rağmen mezun olabilmen ve azimle çalıştıgın goc ve ehliyettede çok iyi bir başarı göstermiş olmana çok sevindim. Hayatında başarılar dilerim. Her şey gönlünce olsun kardeşim.

Şuayip ÇALIŞKAN

Bunlar benim ilk satırlarımdı aradan geçen zmana inat ve geçmeyecek gibi yaşanmıştı onca hatıra, dostluk ve kardeşlik;bilinen tek şey insan gururunun insanı ezdiği sadece...zamansa iyi bir oyuncu geçen dort senenin unutulmayacak anılarında... Keşke hazırlık sınıfında da tanışsaydım dediğim ve seni tanımamış olduğum bu ilk yılımın dostluk adına kayıp olduğuna inandığım yıldı.. Aslında erdem kuş'un bugune kadar yapmış olduğu istem dışı faaliyetlerinin en ve tek yararlı olan faydası bizi tanıştırması olmuştur :) ve ondan sonra bugünlere kadar gelecek olan ve devam edecek; daha çok mukemmel ve zman zman çok daha az dargın kardeşliğimiz..... Birden dörde kadar geçen onca zmanın çok azında birlikte olmadık sadece; vadide, okulda, sokakta, marmadosta, sizde, uskudarda bizde otobuste gereken her yerde bi kardeş gibi; gerektiğinde değil sadece gerekmediğindede aynı yatakta yatmalarımız, kış kıça vermelerimiz kestanenin olya bakış açısı :), cebimdeki paranın senin olması sendekinin benim...akbili satarak yol parası yapmamız..okulu uyku için onlarca defa ekmelerimiz, marmadosta geçirdiğimiz zamanlar ve yazılamayacak daha neler neler... ya aslında tanışır tanışmaz dost olmamız dogacak kardeşligin bir gostergesiydi belkide..bide aklıma gelmişken yaa birde o vardı dimi ünlü vadi :) yani matlab ve yine sabahlamalar :)))"abi ben şimdi uycam 1 saat sonra kaldırın benii.."ve sabah olur birden sanki zman geçmemiş gibii ki bu senide diğerlerinide çoktan dersin yarısından almıştır :) ve yatağa atmıştır..sabah hay aq keşke bi gün daha olsaydı keşke uyumasaydım:D triplerii..ama çalışsakta uyumasaydıkk olum kesin AA başka alternatif yok alırdık wallaa:p..çünkü sınav çok kolay :) .dedimm ya yazcak o kadar çok sey varkii...düşünüyorum ne yazsam ve nasıl yazsamm ancak bunlar yeterli , gerisine zaten murekep vurmaya gerek yok hatıralar yeter aslında ;) Bide işin özü var ki burda belirtilmesi gereken(prosödür gereği;)) o da gerçekten iyi ve sağlam bir dost olduğun öyleki dargın olduğumuz zmanlarda bile düşüncemin hakkında hiçbirzman değişmemesi ve aynı benim açımdanda düşüncenin öyle olduguna bilmem... aynı kaşıktan yemesekte, hep aynı tabaktan yediklerimiz ve geri kalan suredede bunun devam edecegini bilmek yani :) dört yıl boyunca-ve devamında.... Gerçekten başarılı, zeki(ancak duygusal zeka sıfır maalesef :)), başladığı işi bitirme isteği olan ancak bunu dış etkenler*** sebebiyle sadece zman zman basarabilen :) en basit şekilde mutlu ve sevgi dolu ve sıcak kişliginle (safinaz teyzeye slm) sana ömür boyu mutluluklar diliyorumm...pruvan neta kalbin herzman ailenle olsun..zaten görüşecz ilerde sıkma canını sen.. dargınlıklar dostlukların halkasıdır :) (yeni buldum bu sözü) yolun sonuna kadar...ki 3yıla ss goruşcezz yemekli-içkili olcak nede olsa:D :) çok opuyorum birkanım ömür boyu 4 senenin bitmemesi dilegiyle.....

Feryat DALİOĞLU

Aiiyyy laffuğa baksana mezun oluyor ya. Kardeşim hayatıma en kolpa bir şekilde girmiştin, hala da içerdesin ve de kalacaksın.. Beyoğlu'nda otelde kalıyordum.Okulun ilk günüydü ve Maçka'ya hazırlık binasına gidiyordum.Tam Taksim'i geçmiş, Harbiye'ye geliyordum ki arkamda birinin beni takip ettiğini hissettim..Biraz da tırsmadım değil hani.Arka tarafı şöyle bir kestiğimde pembe gömlekli bir adam..İyice kıllanmıştım..Sabahın köründe beni pembe gömlekli genç bir çocuk takip ediyordu..Anneeeammm neydi acibaaa :Sİ¿?

Giderek yaklaşıyordu, yaklaştı, yaklaştı..Mesafe iyice azalırken acaba koşup kaçsam mı ya da durup derdini mi öğrensem diye düşünürken, hooppp ince bir ses aşkeyledi..
-pardon birşey sorabilir miyim? :S
Alla allaaah, İzmir'de yoktu böyleleri..tamam bela tipler görmüşlüğümüz olmuştur da, pembe gömlekli olanı ilkti..Acaba sapık mıydı, sapıksa peşimde işi neydi?
-tabii, sor bakalım..
-ya ben sizi Tuzla'da mülakatlarda görmüştüm, Denizcilik Fakültesi'nde okuyorsunuz değil mi?
Tam şaşırmış..Tuzla'yı filan bildiğine göre zararsızdı, doğru söylüyordu sanırım..
"Evet" dedim.Sonra " beraber gidebilir miyiz acaba, ben okulun yerini bilmiyorum, bulamadım bir türlü"
-Tamam olur, ne demek..
Yolda muhabbet başlar..Düşünüyorum ki Anadolu'dan gelmiş, yol-iz bilmiyor herhalde..
"Nerelisin?" diye sorunca; "İstanbul" dedi gülerek.:)
Haliyle şaşırmıştım..İstanbul' lu olup da nasıl bilmiyor acaba şehrin göbeğini..
-İstanbul'lu olup da nasıl oluyorda...
-Aksaray'da oturuyorum ben, yolum pek düşmedi buralara o yüzden bilmiyorum..
İstanbul'u bilmediğim için pek çıkartamadım.. Koskoca İstanbul, Aksaray kimbilir nerdedir..Ya Tekirdağ sınırındadır, ya da Kocaeli diye düşünüyordum..Tabii kısa süre sonra Aksaray'a yolum düşünce öğrendim nerede olduğunu:).
Amma yazdım bea..
"Ne diyor buuu¿" (Rahmetli Güven Kaptan'ımızı da analım..) Kardeşim bu olaydan sonra, seni okula götürdükten sonra pek de takmaz olmuştun beni..Selam veriyoduk, garip hareketler yapıodun..Sanırım o günün utancından olsa gerek:) Ama hazırlık bitip I. sınıfa başladığımızda s.s. takmak zorunda kalmıştın..Umarım pişman olmamışsındır 4 sene boyunca:) Geçen gün bahsettiğin Küba işini unutacak olursan yıllığı göstermek amacıyla yazıyorum ki; sözün var ilk kontrattan sonra..Söz veriyorum "groove"u getircem uçağa, Küba'ya inene kadar izlicez coşcaz..Sonra 'da "6" yı izleyip iyica gazlancazzz..Uzun staj sonrası ilk beni araman inşallah ilerleyen yıllarda da böyle devam edeceğimizi gösteriyordur.Hiç olmazsa ben öyle anlıyorum ve umuyorum.Her zaman "Uğur, naber y.a. demeni bekleyeceğim..Ne de olsa uzun bir süre daha karadayım:)
Kardeşim 4 yıl boyunca seni hep "en iyi" olarak gördüm..en sevecen, en komik, en kafadengi, en sorumluluk sahibi, en paylaşımcı olarak gördüm..Bazı zaman en kolpa ve en anında parlayan..Amma da ....dım bea:) Hayatın kötü oyunlar oynamaması ,şansının hep böyle güzel gitmesi dileğiyle..Hayallerin kaderin olsun kardeşim..

Uğur PEKKONUK

'Bir merhaba ile başlar her şey' diye dolaşan bir laf vardır ya bizim arkadaşlığımız aynen öyle başladı. Zamanla bu arkadaşlık dostluğa ve kardeşliğe dönüştü. Çoğu zaman koşullar bizleri dost olmamıza zorladı sanki (kader herhalde:)). Özelikle birinci sınıftaki koşullar azımsanacak gibi değil. Fakat böyle bir dostluğun olmasını sağlayan gerçek nedenler senin samimiliyetliğin ve dürüstlüğün olduğunu söyleyebilirim(hemen g.t. kalkacak biliyorum ama zararı yok). Dört yılın analizini yapmak mümkün gözükmüyor (her anında geçmiş milyonlarca anı) zaten buna ihtiyaç ta yok çünkü bu dostluğun bitmeyeceğine inanıyorum. Her ne kadar araya zaman ve mesafe girecekse de gelecekteki ortağımsın ne de olsa:) . Hiç bitmeyecek sandığımız dört yıl göz açıp kapatıncaya bitti ama gözlerimi açtığımda senin gibi gerçek dostlar edindiğim için mutlu oluyorum. Hayatın boyunca sağlık, mutluluk ve başarı dilerim. Genç zabit :) ; Birkan tarzın da bir hayat seni bekliyor. Denizlerin sakin pruvan neta olsun. Allah selamet versin.

Erdem KUŞ

Demekki bu kadar delikanlı adamlar da olabiliyormuş, çok samimi, içten varlığıyla her daim güven duyduğumuz birisin kanka. Okulda tanıştığımız için kendimizi şanslı hissettiğimiz ender insanlardan birisin. Futbolda da tam büyük görev adamı olan kardeşimiz son derece atletik vücut yapısıyla adeta christiano gibiydin. Bu efendi kişiliğin ve bize karşı duyduğun samimiyetin hiç bir zaman kaybolmaması dileğiyle, a.s.v.

Onur KÖYKIRAN & Sercan ÇİMEN

Gsm: 0.506 582 10 41 ▪ 0.535 596 73 72
Adres: Çıngıraklı Bostan Sok. Baba Hasan Alemi Mah. Yeşil Apt. No:15 D:5 Fatih/İSTANBUL

Burak Demirtaş
130030104
Deniz Ulaştırma İşl. Müh.

Dönemin ve adana nın mavi şimşeği
Nerden başlasak. Beni aradığında konuşmamız bittikten sonra "kardeş hep ben anyom bir de sen ara" demepden mi? :) Beraber ders çalıştıktan sonra sınav sabahı " ya bu hoca ne sorar ya , bir kaç soru söylesene " diyerek beni kızdırmandan mı? Kısa vadede yaptığımız planlardan mı? Ve bunun gibi bir çoğu kardeşim Bu 4 sene içinde çok şey paylaştık seninle nadir de olsa yaptığın bazı şeyleri anlayamasam da :) İyiki seni tanıdım kardeşim. Hani derdin ya yaptığın bazı şeylerin kıymet görmediğini, burda kıymet bilen biri var kardeşim. İnşallah aynı yerde çalışma fırsatı buluruz İrtibatı kopermıcaz seninle herşey istediğin gibi olsun. A.s.v.

Muhammed Ahmet GÜRBÜZ

Duygusal şövalye ye, Kardeşim herkesten 4 gün sonra geldiğimiz kayıt gününde ilk gördüğüm kişi sendin. Memleket neresi diye 5 yıl önce sorduğum soruya hala net bir cevap alamadım :) ama yıllar geçince anladım ki yaşadığın her iki şehir de (Giresun-Adana) sende bu soruyu cevapsız bırakacak güzel etkiler bırakmış. 2. sınıftan sonra daha bir sıkı fıkı olduk espiriyle karışık ama evimizin 3+1 i oldun kardeşim ve biz bundan çok memnunuz. En güzel ve en zor zamanlarımızda hep beraberdik. 1.8 den çıkıp tepeye oynamakta gösterdiğin azim seni hiçbir zaman yarı yolda bırakmaz. İddaa ve Demirspor aşkı seni hayattan koparmasın. 'Yel değirmenlerine savaş açma çocuk yorulursun.' Lakin savaşırsan bile senin savaşın benim savaşım hep yanındayım... Sevgilerle kardeşim, dostum.

Erdem YÜKSEL

Burak Demirtaş, kardeşim ... Kardeş ben şimdi seninle ilgili ne söyleyeyim. Yaza yaza bitmez ki seninle ilgili anlatacaklarım. Senle ilk tanışmamızı hatırlıyorum, fen edebiyatta kimya dersiydi , arkalardan kalkıp yanıma gelmiştin,ilk başlarda çok havalı gelmiştin bana ama bir kaç muhabbetten sonra ısındım sana hemen. Ve asıl bomba ise 1 sınıfın 2. Döneminde tuzladan aldığımız denizde güventik dersi oldu. İyi ki almışım o dersi kardeşim, dersten kaldım ama o ders sayesinde senin gibi çok iyi bir dostu kazandım. 1. Sınıfta ikimizde aynı dertten muzdariptik ve bu belki de bizi daha da kaynaştırdı. Daha sonraki dönemlerde derslerdeki önlenemez ve belki de başka kimsenin yapamayacağı mucizevi çıkışımızda tatlı bir ortak noktamız seninle. Neyse ders konusundaki ortak noktalarımızı herkes biliyor zaten okulda. Ben biraz da senin karakterinden bahsetmek istiyorum. Kardeş sen bomba,mükemmel bir adamsın yaa. Senin en çok sevdiğim, seni farklı kılan ve hayatta da başarılı olmanı sağlayan ve sağlayacak özelliğin hiçbir şeyi içine atmaman o an aklına ne geliyorsa söylemen,öfkeni sevincini her ortamda saklamadan gösterebilmen. Eğer birine kızdıysan,canını sıkan bir şey varsa onu içine atmayıp söyley veriyosun ki ben de gerçekten senin bu özelliğine sahip olmayı isterdim. Kardeşim gerçekten ikimiz için de çok zorlu geçen bu 5 yıllık maratonu bitiriyoruz. Bu süre içerisinde ikimizin de kötü günleri de oldu iyi günleri de ama önemli olan maratonun sonudur, biliyorsun ki yarışın içerisinde tökezlemeler , düşmeler olsa da önemli olan moralimizi bozmayıp yarışa daha dikkatli olarak devam etmek ve hatalardan yanlışlardan ders almaktır ve biz bunu başardık zorlu maratonu istediğimiz gibi bitiriyoruz. Fakat bundan sonra ömrümüz boyunca devam edecek ve yine zorlu parkurlardan olaşacak zorlu maratonlar bizleri bekliyor. Eminim ki okul sonrasında da yine başarılar seninle beraber olacak çünkü şu anki azmin, hırsın, çalışkanlığın ile bu başarıları hak ediyorsun. İnşallah her şey gönlünce olur ve tekrar aynı ortamlarda bulunur ve seninle beraber çalışırız.

Mustafa SÖKÜKÇÜ

Adana Giresun ortaklaşa çalışması,melankolik,yoğun duygu adamı,ders konusunda inanılmaz azimli ve çalışkan, "1.8'den Zirveye" adlı kitabın başyazarı ve başkahramanı,ADANADEMİRSPOR amigosu,hafif etine dolgun Sponge Burak kardeşim,sıkma canını kimse için,hiçbirşey için...Unutma geçen her günün geri dönüşü imkansız,yaşa her saniyeyi gönlünce,doya doya.Let's play the game

Alkın ATEŞ

Sevgili kardeşim Burak. Seni hep 'abi ne çıkacak bu sınavda, ne sorar bu hoca, hiç de çalışamadım' sözleriyle hatırlayacağım. Her böyle söyleyip girdiğin sınavdan baya iyi notlar aldın. Senin bir aralar acayip İddaa hastalığın vardı. Her hafta harçlığın çıkıyordu. Bir gün ben de baktım sen her hafta kazanıyorsun, beraber kupon yapmaya karar verdim. İki kupon yaptık, banko dediğimiz maç iki kuponu da yatırdı. O zaman 100YTL gitmişti valla. İçime oturdu bir daha İddaa oynamadım. Şaka bir yana senin eve gelip içtiğimiz çay süperdi. Ogün çok derin mevzulara girmiştik ve sohbet çok güzeldi. Neşeli, güleryüzlü, temiz kalpli, duygu dolu bir insansın. Herşey gönlünce olsun. Hayatta başarılar...

Acarkan OCAKLI

Biliyorum ki öğrencilik hayatımdan özleyeceğim en güzel şeylerden birisi de her sabah duyduğum o içten ve Burak'a has olan "vayy kardeşim nasısın" sesi olacaktır. Adanalı olmasından mıdır bilinmez çok cana yakın olan kardeşim yine aynı sebep dolayısı ile olsa gerek Adanademirspor hastasıdır.. YDO çatısı altında kendisine ve bilgisine en çok güvendiğim insanlardan olup zabitlik ve kaptanlık hayatı boyunca çok başarılı olacağına eminim.gerçek bir "özgüven" sahibi ve iyi bir "iddaa"cıdır. Hayat boyu mutlu ve başarılı olman dileğiyle..Allahın selameti üzerine olsun kardeşim...

Alper AKIN

Evet büyük Adanademir taraftan müthiş iddiacı buraaaak demiiiirtaş kardeşim yahu insan hiç çalışmadım bi ..... bilmiyom deyip sınavdan en yüksek notu mu alır ben seni biliyorum. çok ilginç yolunu söle bizde yapalım abi hayır bi kardeşlik yap yani şaka bi yana kardeşim tankercilik konusunda seni ilerde iyi bir yerde göreceğimi tahmin ediyorum çok hırslı ve azimlisin umarım hayatın boyunca hep istediklerine ulaşır mutlu keyifli bir yaşam sürersin tekrar görüşmek üzere.

Ammar KÖSE

Burak deyince hepimizin aklına ilk Adana sevdası gelir. Kardeşim koyu Adanalıdır. Kafasını kes Adanaya bişi deme :). Adanademirspor'da ajanları bulunduğundan adana maçlarında bir otoritedir. Fenerli olması da gönlümde aynı bi yer etmesini sağlamıştır. Çok çalıştım çabaladım ama masa tenisi oynamayı öğretemedim ya bir buna üzülüyorum. Ne maçtı Pendik-Adanademirspor, sanki Rio karnavalı. Ne yendik be. Fenerin böyle taraftarı olsa şampiyonlar ligini alır . Bizi Adanademirli de yaptın yaa helal olsun kardeş. Bilgili ve düzgün kişiliğinle başarılı bi hayatın olacağına eminim. Kendine iyi bak kardeşim.

Barış GÜVEN

Adananın en kral denizcisidir kardeşim..Kendisi 1.sınıfda dersler kötü gelmesine rağmen çalışkanlığı ile okul birinciliğine oynayacak kadar zeki biridir.Yaptığımız halı saha maçlarını,stajda biscay maceralarını,telsiz konuşmalarımızı hiç unutmayacam.İlerde iyi bir tanker daha doğrusu kimyasalcı kaptan olacağından eminim.Allah selamet versin ,pruvan neta olsun.

Burak YÖNDENBİLEN

Kardeşim, bu okulda tanıdığım en azimli ve en çalışkan arkadaşlarımdan birisisin. Seninle birinci sınıfın daha ilk günlerinde tanıştık, o zamandan bu yana seni hep dost canlısı, muhabbeti seven birisi olarak gördüm. Derslerinde gayet başarılı olman nedeniyle ben de dâhil birçok kişi tarafından imrenilile bakıldığını itiraf etmeliyim. Beraber yaptığımız halı saha maçlarındaki artistlik kurtarışlarını, Adanademİspor'a ve Liverpool'a olan bağlılığını unutmayacağım. Emin ol sadık bir dost olarak kabul edeceğim insanlardan birisisin. Hayatının devamında da azminl ve çalışkanlığını sürdürmen dileğiyle pruvan neta, rüzgârın kolayına olsun...

Faruk AKYÜZ

Kardeş kelimesini senden her duyduğumda şu okula gelerek neler kazandığımı düşünüyorum.Çok şeyler götürdü bizden ama çok sağlam dostlar da kazandık.Benim için sen de onlardan birisin. Aga bitecek mi uzayacak mı derken bitirecez galiba .Keşke daha çok şey paylaşabilseydik ama nasıl olsa ilerde tekrar kesişecek yollar.Pruvan neta tankların hep temiz,inspectionların remarksız :) olsun.

Fatih ER

Burak kardeşim
Adanalı Allahın adamı dostum Burak yumuşak başlı, iyi huylu, çalışkan, azimli, sorumluluk sahibi bir insansın. Arkadaşlarına karşı saygılı ve dürüst olman senin ne kadar iyi bir dost olduğunun göstergesidir. Üstelik de benim gibi koyu bir Fenerbahçelisin. Denizcilik yaşantında çok başarılı olacağın şimdiki isteğinden ve azminden görülüyor. Umarım okuldaki beraberliğimiz ilerde de devam eder. Pruvan her daim neta olsun. Allah selamet versin

Onur TATO

Yarı Bulancaklı yarı Adanalı(işine gelince ugandalı :) ama benim için safkan bulancaklı gerçekten çok sevdiğim,kızdırmaya bayıldığım, acısız adana urfa kebap değildir tezini her kebapçıda savunan ve garsonları 'hayatta öğrendiğim herşey yanlışmış moduna getiren' İddaa duayeni güzel arkadaşım her ne kadar tüyolarından faydalanamasamda dostluğunu kazanmak çok güzel...bizim biraraya gelmemiz kahkaha tufanı :) ah o beraber Bulancak' a gidişimiz hala aklıma geldikçe karnıma kramp giriyor ömrümde öyle gün yaşamadım,formül şu: iki bulancaklı + bulancak otobüs bileti=ben böyle rezalet görmedim :) bundan sonra da böyle ve daha güzel günler yaşayacağız beraber,tüm istediklerinin gerçek olması ve hep sıkı dost kalmak dileğiyle...selametler

Sevket ULAŞ TOPALOĞLU

Birinci sınıfta gelen düşük nottan sonra Çan'ın tepesine çıkıp ; futbol'u dünya çapında ve ayrıntılarıyla takip etmesine rağmen ; orada kalmayı başarabilen çalışkan Kardeşim. Çok şeyler düşündük, çok şeyler hayal ettik, çok şeyler paylaştık ve hepsi de güzeldi. Hayat boyunca, planlamadığımız zamanlarda bile bir şekilde(mola yerinde olduğu gibi) görüşeceğimize inanıyorum. Sağlıklı, mutlu ve başarılı bir ömür geçirmen dileğimle.

Volkan ATLAN

İstanbulun soğuk sayılabilecek bir sabahı üniversite hayatımın ilk günü kapıdan içeri girdiğimde sen karşımdaydın üniversitede ilk arkadaşım gurbet ellerde kimi zaman bir simiti kimi zaman da son kalan kalem ucunu yarı yarıya paylaştığım nereli oldugu yere ve zamana göre değişen, muhalefet olmayı eksiksiz başarabilmiş arkadaşım. Aslında paylaştığımız bu yorucu yutucu şehrin zorluklarıydı. Birlikte güle oynaya üstesinden gelmeyi başardık. Dolu dolu geçen 1 yılın ardından bu dostlugu aynı kıvamda yaşayamamış olmamazın buruklugunu her daim hissedeceğim.Gelecek yılların sana gözlerin gibi parlak bir hayat getirmesi dileğiyle yolun açık olsun kardeşim.

Ömer Faruk İYİGÜN

Burak Demirtaş:Bu ev sana çok şey borçludur kardeşim 3 sene boyunca bizi hiç yalnız bırakmadığın her sıkıştığımızda hemen koşup geldiğin bizi her derste bilgilendirdiğin,her derdimize ortak olduğun,her hafta iddaa yorumlarında bizi aydınlattığın :) ve en önemlisi hayatımıza ortak olduğun için...Sen olmasaydın bu okul inan, bitmezdi...Her şey için sağol,umarım hayatın getirdikleri seni hep mutlu eder...see u in another life brother...

Özgün YURDAKUL

Evet kardeşim ne olduğunu daha anlayamasak da bir baktık ki dört sene gelip geçmiş, dersler boru trampet, vhf muhabetleri derken belki sayısız anı paylaştık, bu anlarda birbirimizin tüm yönlerini tanıma imkanı bulduk, bence bu özelliklerden seni sen yapanlar temiz yürekli ve açık sözlü olman, derslerinde ve mesleğinde titiz ve hırslı olman diye düşünüyorum. Şirketdaşlığımıza gelince senin gibi bir kardeşimle aynı şirkette çalışmak bana mutluluk ve güven verecektir. İnşallah meslek hayatımızda da okuldaki güzel anlarımız gibi ortak çalışma imkanı buluruz. Hayatta her şeyin gönlünce olması dileğiyle... PRUVAN NETA,RÜZGARIN KOLAYINA OLSUN KARDEŞİM.

Ahmet Cem YILDIZ

Hazırlık sınıfında ünlü Atatürk öğrenci yurdunun içinden iğrenç yemek kokuları çıkan kantininde ilk tanıştığımız anı hatırlıyorum da; o korkak bakışlarla etrafını süzen, daha sakalında tüy bitmemiş çocuk görünümlü sen; şimdinin yürekler yakan, kendine aşırı güvenen, başarılı, dediğim dedik bir genç zabit oldun çıktın. Burak ne diyeyim sana şu iddiayı tutturup yırtamadın gitti. Ama bir daha ki sefer kesin değil mi :)? İddia ya gerek kalmadı bence mesleki bilginle çok iyi paralar kazanacaksın. Hayatın da başarılarının devamını dilerim. Rüzgâr kolayına olsun. Allah selamet versin.

Erdem KUŞ

Gsm: 0.544 495 02 56 ▪ 0.554 388 20 34 ▪ **E-mail:** poseidon1884@hotmail.com

Burak Yöndenbilen

130030103

Deniz Ulaştırma İşl. Müh.

Sevgili arkadaşım, dostum, kardeşim, biricik müttefikim hacı Burak senin gibi bir Kayseriliyle hem yurt hem ev, hem de okulda 5 yıl geçirmekten çok mutluyum (ilerde devlette mevki sahibi olunca beni unutma). Kayserililiğinin hakkını veren o has tarzın, üçkâğıtçılıkla nam salmış Kayserililiğin aksine son derece dürüst kişiliğin, kul hakkına gösterdiğin itina, olaylar karşısındaki dirayetli duruşun, tutuğunu koparan ve güvenilir yapın seni dostların arasında her zaman sevilen ve sayılan biri yapacağından eminim. Yurtta geçirdiğimiz günleri, laz Muhammed ile olan maceralarımız, seni çalıştırıpda kaldığım dersleri, Erdem kuşun dediği "ceketini atsa dd geliyor" kadar şanslılığını (ki bu şanslılığının hayat boyunca sürmesini dilerim), evdekilere takılmalarımızı unutmak mümkün olmayacak. Zabitliğini yeni almış olsan da benim gözümde şimdiden sen bir tanker süvarisisin. Deniz yaşamında çok başarılı olacağından eminim. Kardeşliğimizin ebedi olmasını dileğiyle

Onur TATO

Nur yüzlü kardeşim Burak. Sizin evdeki muhabbetlerimiz unutulmaz anılar. Senin Onurla Age of da kapışmaların çok yamandı. Üç kişi alamadınız adamı valla. Ali usta da vardı hem de sizde. Sizin evde yemek yedim, benimle yemeğinizi paylaştınız.Onları unutamam. Senin inançlarının kuvvetli oluşunu hep kıskandım ve sabrına hayran oldum her zaman. Yüzünde hep böyle bir neşe mutluluk vardı. Umarım hayat boyu bu değerlerini kaybetmezsin. Şimdi hepimiz hayatın farklı köşelerine dağılıyoruz. Hepimiz hayatımızı kazanacağız. Hayatta herşey gönlünce olur inşallah. Allaha emanet ol.

Acarkan OCAKLI

Maslakta okurken çok fazla tanıma fırsatım olmamıştı seni.Fakat daha sonra seni tanıdıkça hep takdir ettim.Sıcakkanlılığın, efendiliğin, derslerdeki başarın,girişkenliğin, ve güzel ahlakın ile hep kendi çizginde ilerledin ve herkes tarafından sevilen,sayılan ender kişilerden birisi oldun.Mesleğe bakış açını da çok beğeniyorum,sen gerçekten bu işi layıkıyla yapacak kişilerdensin ve bu meslekte kalıcı olacak ve iyi mevkilere geleceksin.İnşallah okul sonrasında da aynı ortamlarda bulunarak beraber çalışma fırsatımız olur. Herşey gönlünce olsun. Pruvan neta rüzgarın kolayına olsun.

MUSTAFA SÖKÜKÇÜ

Kardeşim dürüst kişiliğinle her zaman dönemde en saygı duyduğum kişilerden birisin. Beraber Kaptonoğlu'na çıkmayı planlıyoduk kısmet olmadı ama ilerde inşallah beraber çalışma fırsatımız olur.Bu arada hala age of' ta kapışamadık Allah yolunu açık etsin.

Hüseyin Emrah KARAKAŞ

Elhamdülillah Kayseriliyim diyecek kadar Kayseri milliyetçisi olan sevgili kardeşim Burak. Seninle sınavlara çalışırken daha doğrusu çalışmazken :) bir iki saat bakıp ta girdiğimiz çok sınav olmuştur ama hepsinden de yüz akıyla çıktık, kaldığımız ders olmadı out of fizik2. Evde kurmuş olduğumuz ağdan oynadığımız counter da Ali ile Tato yu parçaladığımız bir hayli oyun olmuştur. Ayrıca oynadığımız rise of nations tada bilgisayara ve Azmilere karşı vermiş olduğumuz mücadele ve başarı Osmanlı torunlarına yakışır bir şekilde oldu. İkinci sınıfın sonunda yeni bir eve taşınarak ben, ibo, sen, tato ve ali ile aynı evde yaşamış olduğumuz ve karnımıza ağrılar gireçek kadar gülüğümüz birçok olay olmuştur. Üniversite yıllarında hatırlayacağım en güzel yıllar bu yıllardır. Ayrıca birbirimize okulda yaşanan bazı olayları taklit ederek mesela "abiiiii, kesmeee" gibi kelimeler kullanarak bir hayli takıldık. İleride prima bir tankerci ve iyi bir kaptan olup iyi yerlere geleceğinden eminim. Okuldan mezun olup gitmenin en kötü yanı da iyi, güvenilir ve senin gibi samimi arkadaşlardan ayrılacak olmamızdır. Ama biz devamlı görüşmeye devam edeceğiz, kim bilir belki de ortak olarak yapacağımız işler de vardır. Yolun açık, pruvan neta, rüzgârın kolay olsun. Allah selamet versin.

Hasan KESKİN

Ne eksik ne fazla tam bir gayserili.Dönemin en bomba altı nüfuslu evinin sakinlerinden.Aslında pekde sakin diyemem ,sen başta olmak üzere eviniz her an Yaparın CD'leri yüzünden basılacağı korkusuyla yaşadınız :) Fener chealseayi 2 rekat şükür namazı kıldım dedin ya,o an anladım futbolun ne denli tutku olduğunu.Mantıklı ve yapıcı düşüncelerinle ,insanlara karşı saygın ve vefalığınla bir kişinin sahip olabileceği ender dostalardan birisin.Umarım gelecek senden bir şeyler götürmek yerine,hep daha iyisini verir.

ALİME AKMAN

Toprağım, daha ilk sohbetimizde sağlam bir dostum olacağını düşünmüştüm. İnsani değerleri, örf ve adetlerini iyi bilip gerçek değerlerini verebilen senin gibi bir dosta sahip olduğum için gurur duyuyorum. İş hayatımda da senin gibi dürüst, sorumluluk sahibi, çalışkan dostlarımla beraber çalışmayı çok isterim, pruvan neta rüzgârın kolayına olsun...

Faruk AKYÜZ

Burak deyince aklıma kayseri, ticaret, Fenerbahçe, kısa boylu,yeşil gözlü ateş parçası gibi bir zabit gelmektedir. Ayrıca, dostluğa, arkadaşlığa, ahdevefaya,insanlığa önem veren delikanlı bir kardeşimsin.Seninle tanışalı 4 yıl oldu.Bazen bu okulda ne arıyorum bu okul bana ne verdi dediğimde sayabildiğim dostlarımdansın.Bu arada misafirperverliğini unutamam.3 yıl boyunca üniformamı evinde değiştirdim kardeşim.Tuzlada kalmam gerektiğinde hiç düşünmeden kalacak için aklıma gelen tek evdiniz.Allah razı olsun. Ama, sadece okul bitti arkadaşlığımız devam edecek buragım.Senin şimdiden iyi bir zabit ve kaptan olacağına hiç şüphem yok.Allah yardımcın olsun.

Emre YILDIRIM

İlk olarak kayserili olman icabı ile tam bir kayseri karakterini özümsemiş olduğunu dile getirmek istiyorum. Söz verdiğinde sözünü tutman ve zamanında yerine getirmen senin en sevdiğim özelliklerinden biri. Aramızdaki güvenilir dostluk yüzünden sana her zaman ki gibi ciğerim diyeceğim. Dinindeki tutarlılığın gercekten övünülmesi gereken bir özellik .içi dışı bir takip ettiği yolu şaşmadan devam eden istikrarlı yapından dolayi çoğu insana taş çıkartırsın . umanm bu imanını bir ömür boyu korursun .allahın sana gelecek hayâtında kaliteli bir iş ve sadık bir eş nasip etmesini isterim.sana armatörlük yolunda başarılar diler allahın her zaman yardımcın olmasını isterim...!

Ali Osman YAYLA

Adaşım gayserilim gardaşım sen ne kadar pozitif bir insansın ya her şeyden önce burada ben görevimi yerine getirdim artık olaylar nasıl gelişti neler yaşandı sen anlatırsın soranlara.Tena Tena ÖZAY-4 hatırlıyor musun kardeşim Rotterdamdaydık ,Teesde habersiz de olsak berabermişiz.Senden çevap alınca ne kadar sevindim anlatamam 2 ay olmuş ve ben kimseyle konuşamamıştım.İnsanlara değer veren ,pozitif bakış açınve espirili cümlelerin aklımdan hiç çıkmayacak.Kardeşim bundan sonraki meslek hayatımızda beraber olmak dileğiyle ,pruvan neta olsun.

BURAK DEMİRTAŞ

Kayserinin bağrından kopup İstanbula hemen ayak uydurmuş,aynı zamanda şimdiden ilerde kuracağı şirketin zeminini hazırlamaya çalışan (kendisi bunun farkında olmayabilir), çapı küçük olmasına rağmen çevresi bayağı geniş olan (devletin her kesiminde ve her cemaatta adamı olduğu bilinmektedir.)muhterem bir arkadaşdır. Kendisi çalışkanlığın ,dürüstlüğün ve azminle her şeyi başaracağına inanıyorum.Tabi öncelikle benim gibi şu lanet fizik dersinden kurtulman gerekiyor.Her zaman konuştuğumuz gibi vatana,millete yararlı olmak lazım,zamanı geldi mezun oluyoruz söylediğin şeyleri harfiyen uygulayacağından hiç şüphem yok.Sana hayatında sağlık ve mutluluk diliyorum (gersini halledersin zaten).Denizlerin sakin ,pruvan neta olsun.ALLAH SELAMET VERSİN.

ERDEM KUŞ

Beşiktaş'ın en hırçın gemisinin şanlı stajyeri. Ne Dover'den korkmuş ne de Biscay'dan. Kardeşim iyi bir tankerci olduğu kadanıyla aynı zamanda iyi bir ticaretçidir. Çünkü O bir Kayserili... Seninle hep aynı sıkıntıları çektik. Sabahın köründe buz gibi suda traş olmalar, İETT'nin ilk otobüsleriyle Tuzla yoluna düşmeler, akşamın karanlığında yurda dönmeler. Hacı, hepsi bitti ama her şey daha yeni başlıyor. Tankerci kardeşim seninle bu camiada çok karşılacağız, inşallah beraber çalışacağız. Her zaman pruvan neta olsun.

Hamza İNCE

Hazırlık ve birinci sınıfta Konyalılar yurdunda kalarak hayatın gayesini idrak etmiş, bununla da yetinmeyip hacı olmuş(hayılısıyla darısı başına) kardesimin kayseri topraklarından mas mavi denizlere geçişi hakkaten buyuk merak konusu(git sucuk yap)ama boyle bir dostumun olması bana ayrı bir güven veriyor. Hayırlısıyla kazasız belasız calısmalar dilerim kardesim.Allah selamet versin kardesim.

M.Mustafa YAŞAR

Tel: 0.352 431 01 95 ▪ **Gsm:** 0.505 515 35 01 ▪ 0.536 685 32 54 ▪ **E-mail:** yondenbilen@hotmail.com
Adres: Mevlana mah. Cemilbaba Cad. Anayurt Siteleri Fulya Apt. Kat: 3 D:9 Talas/KAYSERİ

Can Büyükabalı

130030012

Deniz Ulaştırma İşl. Müh.

Ortaokuldan beri beraber olduğum arkadaşımla paylaştığım o kadar çok anı var ki hangisini anlatsam bilemiyorum. Kendisi herkesin tanımasını istediğim son derece renkli bir kişilik olup dönem içinde yengeç yürüyüşü ile ünlüdür. Ne zaman gelip ne zaman gideceği hiç belli olmaz bide kalkmadan 3 gün bilgisayar oynayabilir. Neyse kardeşim her şey gönlünce olsun. Dilerim aradığını bulursun.

Alper Akın

Çözmekte çoğu zaman zorlanılan bir insan oldun bizim için. Aslına bakılırsa bilgisayarınla gayet mutluydun ama biz seni daha çok aramızda görmek istiyorduk. Çoğu zaman kapını çaldığımızda engin bilgilerinde elinden geldiğince bizi aydınlattığın için teşekkürler. Sektörde bilgisayarınla daha iyi yerlere geleceğin kanısındayım. Başarılar.

Anıl IŞIK

Uzun stajdan erken indiğimde "İlk gelen sen değilsin." dediler... "Can mı?" dedim... Hatırlar mısın 4 x 4 ü? Gittiğin yolun doğru olduğundan emin misin? Sıcaklığı tarif et desem, ne kadar sıcak olabilir? 45 C? Karting? Kaplumbağanın sana ne ifade ettiğini sorsam? Desem ki ISUZU nedir? Halı yıkama deneyimîn var mı? Peki ya koltuk? Ben sana demedim mi "Ukrayna'ya gideliml" diye? Yazdıklarımı herkes anlamaz, zaten önemli olan senin anlaman...

Azmi MAVİ

Kardeşim öncelikle dişin için çok üzgünüm. İrtibatı koparmayalım, söz başka diş kırmak yok :P

Erdem YÜKSEL

Cango,
Olum şaka maka 5 seneyi bitirdik oldu walla. Her ne kadar sen son sene âlemlerin adamı olsan da 4 sene beraberdik. Neler yaşadığımızı, neler yaptığımızı veya yapamadığımızı desem daha iyi olur aslında.(taze fasulye-pilav) anlatmakla bitmez herhalde. Olum şu hafızanla ilgili problemi bi an önce çözsen iyi olur giderayak yanacaktık walla:) Neyse kanka kendine çok dikkat et. Umarım hayatın boyunca o oynadığın manyak oyunlardaki gibi başarılı olursun. Suyun hiç eksik olmasın :)

Okan TUNALI

Kardeşim Cango..
Hazırlıkta ilerde kardeşim olacağını bilmeden korkarak da olsa yanına oturmuştum.. top sakalın üç numara saçlarınla fantezi olsun diye üniversite okumaya gelmiş üç çocuk babası bi amcaydın gözümde.. Aynı bölümde olduğumuzu öğrenince kanım kaynamıştı ama böylesine kaygısız, miskin, umursamaz bir kardeşim olacağını tahmin etmemiştim, bir soda almak için gidip kırk beş dakika beni durakta bekletip lens alıp geldiğin günü unutamıyorum son nokta budur demiştim ama anladım ki sende sınır yok :) Sadece miskinliğin değil elektronik eşyalara karşı anlayamadığım bir sorunda var sende sırf bu yüzden senden elektronik malzemeyi uzak tutsakta bir türlü önünü kesemedik..Tembelliğin, miskinliğin, bananeciliğinle, kopuk eğlence anlayışınla seviyorum seni Cango şlığimizin daimi olması dileğiyle.. kaaardeşiiim benim :)

Onay KULELİ

Cango,
Olum şaka maka 5 seneyi bitirdik oldu walla. Her ne kadar sen son sene âlemlerin adamı olsan da 4 sene beraberdik. Neler yaşadığımızı, neler yaptığımızı veya yapamadığımızı desem daha iyi olur aslında.(taze fasulye-pilav) anlatmakla bitmez herhalde. Olum şu hafızanla ilgili problemi bi an önce çözsen iyi olur giderayak yanacaktık walla! Bu adam evinin bildiğin demirbaşı bi akşam bunlara gittik adam oturmuş bilgisayarın başına takmış kulaklığını gözünü ekrandan ayırmıyor. Takılayım dedim biraz, bırak olum o kalkmaz oradan dedi Okan ne kadar kalkmayabilir ki dedim, demez olaydım 2 saat yok 3 saat yok 5 saat yok biz ders çalıştık bitirdik play station oynadık yorulduk yattık kalktık bi de görim adam hala ilk gördüğüm pozisyonda. Aga acıkmıyon mu sıkılmıyon mu yaw. Kendine has yürüyüşüne hasta olduğum, kalbi tertemiz, bilgisayar dehası, maşallahı boynundan eksik olmayan kardeşim umarım mutluluk ve başarı da senin hayatında sağlam bir demirbaş olur A.S.V.

Ömer Faruk İYİGÜN

Can Büyükabalı;
Bu okulda herhalde Erdem den sonra sana en büyük kötülüğü istemeden de olsa yapan benim. Başına dota diye öyle bir illet saldım ki oda seni 1 yıl boyunca hapis etti. Ama olsun o sayede birbirimizi daha iyi tanıdık, senin özünde güvenilir, adın gibi cana yakın bir dost olabileceğini ama oyunlarda kabiliyetsiz olduğunu gördüm :) .Kardeşim umarım gelecek düşlediğin gibi olur ve ileride işlerinden zaman bulursan bir dota atarız karşılıklı :) ... Hayatın götürdükleri getirdiklerinden fazla olmasın... See u in another life brother...

Özgün YURDAKUL

Bilgisayar CANavarım;
İş kardeşim benim. Birçok şey paylaştık yaz başından beri. Sen bir ara liste tutmaya çalıştın(?) ama nazar değdi bak:)) Film gibi bir yaz geçirdik ikimizde entrika, şaşkınlık, korku :) ama geçti gitti bitti işte. Her şey gönlünce olsun IT manager'ım. Kızılcık çorbası içmeye gel bize bi de; sütlü incir yeriz :))

Sanem BENLİ

Sevgili CanCanCan
Esprilerini inadını ders de sohbetini unutmak ne mümkün. Adam ders sırasında kalemimi alıyor ve geri vermiyor hayret yaaw:) Dönemin bilişim dalındaki sağlam isimlerinden ama bir türlü sınıflardaki projeksiyon sorunlarını halledemezdi hep bir şeyleri bahane ederdi:) Samimiyetin arkadaşlığın ve bana kattığın mutluluk enerji için teşekkür ederim. Bu neşen ve gülüşün hayatında her daim olsun. Kendini iyi bak pruvan neta olsun kardeşim. A.S.V. kardeşim

Teoman BAYRAM

Gsm: 0.537 443 19 66 ▪ **E-mail:** skull_can@hotmail.com
Adres: Yurtoğlu Mah. 3948 Sok. No:1 D:7 Konak/İZMİR

Can Eren
130030027
Deniz Ulaştırma İşl. Müh.

Gülüşüne hastayım senin be kardeşim.. o gamzeler kaç kızın kalbini çaldı acaba. İzmir'in kibar titiz aynı zamanda yakışıklı insanı seni tanımak hayatıma çok şey kattı. Monopoly felan yalan dostum, ama çok sinirleniyordum Özgünle sana :=) ayrıca senle daha balık avlamaya gitçez... tabi bana dans öğretirsen kardeşim, ya buraya da yazmayı beceremiyorum ama seviyom seni kardeşim bunu bil.. pls gömücü seni hala da hatırladıkça gülüyorum kendi kendime.. kendine çok iyi bak dostum ALLAH SELAMET VERSİN

Akın GÜÇLÜ

O bir Can Eren... Kardeş seninle ilgili o kadar çok anım var ki hangi birisini yazsam buraya. Bu okulda ilk tanıştığım kişilerdensin. Daha hazırlık sınıfında başladı arkadaşlığımız. İlk başlarda seni hocaya sorduğun sorularla tanıdım. Sonra İzmirli ve denizcilikten olduğunu öğrenince bu zamana kadar süregelen arkadaşlığımız başlamış oldu. Aslında seninle hazırlık sınıfındayken yaşadıklarımız gerçekten unutulmaz. O bir sene çok güzel anılarımız oldu. Senin sınava geç kalıp soluk, soluğa geldiğin sınavı kesinlikle unutamam, o saç stilini,sorduğun soruları,yaptığın espirileri unutmak mümkün değil. Hazırlık sonrasında, dönemde en çok dikkat çeken kişi sen oldun, ismin resmen idol oldu. Kendine has soruların, stilin ve enerjinle herkesin sempatisini kazandın. Dönemin en renkli karakterlerindensin ve inanıyorum ki okul hayatımız boyunca olduğu gibi okul sonrasında da peşimi bırakmayacaksın mutlaka karşılaşacağız. Seninle yollarımız hep bir yerlerde kesişti bundan sonra da kesişecektir, umarım mutluluğumuz ve arkadaşlığımız hep daimi olur. İzmirli dostum, enerjik dostum, tankerci dostum,yelkenci dostum; mutluluğun,merakını ve enerjini hiç kaybetmemen dileğiyle... (Caterpiller botlarını hiç çıkarmayan, ders aralarında gazetesini eksik etmeyen, ortak dostumuz Savaş ı da unutmamışsındır umarım)...

Mustafa SÖKÜKÇÜ

"Ne İzmir mi dediniz, kimden Can'dan mı bahsediyorsunuz?" İşte benim için İzmir ve Can bu diyalogdaki gibi. Ağzından İzmir kelimesini duymamış olmarıza imkan yok. Birgün gelirsem arayacağım İzmir'de (inşallahta bulacağım) ilk insan. Biraz daha anlatayım onu; mesela güneşe asla ultra sonsuz faktörlü güneş kremini sürmeden çıkmaz. Ydo tarihinin belki de tek beyaz ayakkabı boyasının sahibiydi, tabi biz bitirene kadar. Kendisinin asıl uzmanlık alanı salon danslarıdır, salsa, chacha, tango vs. vs. vs... tabi haliyle dişileri o etkilemeyecek de kim etkileyecek. Bizler YDO'da yetişmiş kardeşleriz. Kardeşim deriz birbirimize. Öyle de davranırız. Yani kesinlikle hakkını veririz bu asil ve derin kelimenin.Ama Can'da farklı birşeyler var benim için. Daha doğrusu aynı olan. Biz aynı soyadını taşıyoruz. Belki de bundan dolayı ona bu kadar sıcak ve içten kardeşim diyorum. İnan bana başkasının soyadı Eren olsa senin kadar sevmezdim. İyi ki varsın Can'ım, kardeşim...

İlhan EREN

Ömrünün yarısı yollarda geçio be hajım. Kendisi tam bir İzmir hayranı olup imkanı olsa ders aralarında dahi İzmir'e gidebilecek bir şahsiyettir. Bir bakanız derse gelmiş hajı İzmirden geliyorum der bakmışın haftaya pazartesi yine aynı şey. Valla pes nasıl yapıyorsun bunu şaşırıyorum bayram dışında ben gitmeye üşenirim ya. Neyse aynı şehri paylaştığım için ayrı bir yakınlık duyduğum kardeşimin kendine dikkat etme olaylarını da gıptayla izlemekteyim. Adam hangi besinin içinde ne var? Sağlık için ne yararlı ne zararlı her şeyi araştırır bilir mi? Can Eren bilir işte. Tüm hayatında başarılar diliyorum. Yolun açık olsun kardeşim. Allah selamet versin...

Kıvanç YILMAZOĞLU

Bazen İzmir oluyor konu bazen de karşı cinsle olan hissi münasebetler :) Ne olursa olsun ama yüzümüzden tebessüm eksik olmuyor.Ne rüzgarlar gördü ikimizin de dağları ama yıkılmadık ayaktayız.Ege mutfağı konusu da zaten ayrı bir kitap olur ama neyse hiç açmayalım boşver.Okul,dersler canımızı sıkacak çok şey oldu ama olsun burada birlikte olmaktan hiç pişman olmadık.Seninle Kordon'da Sunsette biralarımızı yudumlayacağımız günleri de çok uzak görmüyorum aslında,tüm güzellikler seninle olsun kardeşim.Daima hatırlanmak umuduyla...

Emrah AKÇA

Can Eren! Zaten adından anlaşılacağı üzere bir marka olmak için var sanki...şu YDO serüveninin en son ve etkin yılında aynı eve çıktık, nasıl oldu bende anlayamadım aslında ama oldu ve artık 2 dönemi birlikte iyisiyle kötüsüyle yasayacaktık-ilk günden bir tartışma koptu ama yelkenleri suya indirmedik tabii- derken koca 2 dönem puf olmuş bitmiş.....Zaman çabuk geçiyor ve insanlar birbirini tanıdıkça büyüyor aslında...Can'la önceleri aynı evi paylaşmanın imkansız olduğunu düşünürdüm bunun nedeni ise bazı şeylere herkesten çok hassasiyet göstermesi ve aynı hassasiyeti diğerinden de beklemesiydi :) tabii bunları bilerek en uygun şartlar sağlandı :)- ...Alışverişlerde kesinlikle katı yağ olmayacak(tereyağı dahil :) ,sızma zeytin yağı ve daha neler neler...denildi :) elbet bu benimde işime geldi....tabiki bunlada sınırlı değildi...:) ancak gerçek şu ki can İzmir de kalıyordu aslında evde ise bana yardımcı oluyordu sadece masraflara :) -ya anlamıyorum insan o kadar mı İzmir gider canım-o kadarmı İzmir manyağı olur-ama olunuyormuş ve gidiliyormuş işte-evde bana kalıyormuş :) kimse bilemez nasıl derledim topladım bu evi :) :p.....Kısacası can ile aynı evde kalmak;canla kalmamak gibi bişi :) ve de en önemlisi kalındığında ise yemek yapmadan, alışverişe gitmeden sadece bulaşık yıkayarak en lezzetli yemekleri yemek :))(tabi istisnalarda var açıpta rezil etmeyelim kankimizii :))ve keyfine bakmak-en sağlıklı şekilde ve bu aksam ne yesek acaba triplerine girmeden :) Ya can inan bilemezdim öle olacağımızı okulda sadece bir selam vardı ,gerçi severdim seni ama o kadar seveceğimi bilemezdim :) ....başka bir konu ise yine sen ile ilgili :) herşeye muhalif olma o kadar :) inan daha yararlı olur ve karsıdakini tam noktasını koyana kadar dinle ve empati kur ayrıca da her zaman senin istedin olamaz :) maalesef bu öyledir ama canım alınma :) "dost yüzüne söyler" :) Ama bütünüyle iyi ve her eve bir tane lazım cinsinden birisin bu konuda çok ciddiyim senle aynı eve çıktığım için kendimi şanslı hissediyorum iyi ki seni tanımışım be cancan :) ilerde de aynı ev olması biraz imkansız ama aynı gemilerde ya da ofislerde çalışmak ümidiyle...sahip olduğun disiplininle iyi mevkilere geleceğini kesinlikle biliyor olmamı neye borçlu olduğumu bilmiyorum ama ilerde karsılaşacağımızı ve antakyaya gelmek zorunda kalacağını kesinlikle biliyorum ;) ve de bunu sende biliyorsun ;) herşey gönlünce olsun...

Feryat DALİOĞLU

Kardeşim, dört yıllık dostluğumuzda gördüm ki sen hayatımda karşılaştığım insanlar arasından kolayca sıyrılabilecek özellikler barındırıyorsun kendinde; prensip sahibisin, hakkını daima arıyorsun ve mesleğini en iyi şekilde öğrenebilmek adına elinden gelenin en iyisini yapıyorsun. Sıcak sohbetlerin, durup dururken insanın karnını acıktıran yemek muhabbetlerin geri kalan yaşantımda seninle ilgili tanılanan güzel anılarım arasında yerlerini alacaklar daima. Çalışkanlığın ve dürüstlüğünün denizcilik camiasında sana her zaman bir yer olduğunun kanıtı olduğunu düşünüyorum. İş ve sosyal hayatında sağlık, mutluluk ve başarının her daim seninle birlikte olmasını dilerim, pruvan neta, rüzgârın kolayına olsun...

Faruk AKYÜZ

Arkadaşım Can, olaylara hep farklı bir bakış açısıyla yaklaşan ve her konuyu en ince ayrıntılarına kadar inerek araştırıp öğrenmek isteyen yanınla tanıdım seni. Samimiyetimiz okulun son yılında feryatla eve çıkmanla biraz daha arttı ve buna komşu olmamızda etken oldu. Birlikte finallere çalışırken sınavların yaratmış olduğu yorucu ve sıkıcı anlar birlikte daha zevkli bir hal aldı. Feryatla yaptığınız bir saat süren balkondaki çanta muhabbetini ve lezzetli yemeklerini unutmayacağım. Hayatında başarılar dilerim. Pruvan neta olsun kardeşim.

Şuayip ÇALIŞKAN

Gsm: 0.506 555 21 59 ▪ 0.535 681 44 69 **E-mail:** kaptancaneren@yahoo.com

Devrim Ozan Yeşil
130030028
Deniz Ulaştırma İşl. Müh.

Yağmurlu havalar bana hep seni hatırlatır. Dalgalar gibi hırçınlaşır yüreğim, gecenin ortasında yolunu kaybeder. Gecenin bağrını bir kurşun tteler geçer ve ben kurşun olur geçerim gecenin içinden. Kayar giderim zamanla birlikte, yoldaş olurum zamanın içinde yitikleşenlere. Bir pencerenin önünde bulurum kendimi seni beklerken. Yağmur yağar olur hep, ıslak yollarda hüzün titreşirken. Bulutun arasından hafifçe sıyrılmayı başaran ayın gölgesi vurur yoldaki su birikintilerine. Su birikintilerinde bir telaştır gider, çocuksu duygularla. Camda aşağıya doğru kayan damlaların arasında kendimi görürüm, kederli ve umutlu bir bekleyişle. Uzanıp okşamak gelir içimden saçlarını. Son bir gayretle bakmak isterim yollara, bir gölge görürüm belki diye, yorulup sığınmak istersin belki bir hana diye. O handaki hüzünlü hancı ben olurum bir film misali. Yağmur yağmaya başlar yeniden. Yeniden damlaların sesi kaplar her yanı. Ve ben yeniden umutlanırım, umutların içinde saklanacak, sığınacak bir yer ararım kendime. Yağmur yağmaya devam eder. Seni hatırlatır gecenin ikisinde, üçünde, dördünde, beşinde... Seni hatırlatır en olmayacak yerde, bir ağaç dalında, bir yol kenarında, bir köşebaşında... Bir sevda masalında, bir atın sırtında dörtnala özgürlüğe yelelerimi savururken. Hep sen varsın, hep seni hatırlatır bana yağmur yağarken, kendi hikayesini anlatır.
Neyleyim...

REVOLUTION

Kalemi elime alıp yazarken en zorlandığım insansın be kardeşim. Benim gibi edebiyat fakiri bir insan seni nasıl satırlara sığdırabilir ki? İlk günümüz geliyo hemen aklıma. Yurttaki ilk tanışmamız; komşu biz misafirliğe geldik demiştim.kim bilir o günün bi başlangıç olacağını. Tüm olaylar ondan sonra başladı.Önce yurtta aynı odada kalmamız ve de 3 sene süren ev arkadaşlığımız. Tabii ki 5 yılda paylaştığımız o muhteşem anılar. Hafızamı zorluyorum da biraz ilk aklıma gelen senin sarhoşluğun:-))) alkolü %60 olan boğmayı bir çırpıda içivermiştin.tabii ki sonuç pek iyi olmamıştı. Sonra Kadıköy geliyor aklıma... kızı polisin önünde sıkıştırman. Tabii en muhteşem anımız ... Karaköy teknoloji müzesi... saatlerce aramıştık. Senin sormadığın kimse kalmadı koca İstanbul da. Ama sonunda bulduk tabii."kolay gelsin " lafını uzun uzun açıklamak isterdim ama ben yazsam da sen silersin diye yazmıyorum:-))) Kardeşim her zaman aklımda olacak, hayat boyu beraber çalışmak isteyeceğim birisin. Ama biliyorsun deniz küçük,eminim biyerlerde seni görürüm, bulurum. Hayat boyu sana başarılar dilerim kardeşim.umarım her şey istediğin gibi gider.a.s.v

Sabri Savaş BEDİR

Hazırlıktan başlayıp,uzun staj öncesine kadar kardeşim derdim kendi kendime senin için, staj sırasında geçirdiğimiz sıkıntılar, göğüslediğimiz zorluklar ve paylaştığımız güzel anlar sonrası anladım ki sen bundan daha ötesin. Ne yedigöllerdeki,ne didimdeki ne de tuzla sahilideki yaptığımız mangalları unutmak mümkün değil. Tabii ki arjantini de:-))) Abi finikedeki portakal bahçelerinin fiyatları artmış haberin olsun:-))) inşallah bundan sonraki hayatımızda hep omuzomuza geçer. A.s.v.

Ali Türker KESKİN

Kardeşim eşeeekkk.Ahh ah gençlığını goremedimki senin şöyle doyasıya yasayalım hayatı:)Olm ne yalan sollım muhabbetini bulamam baska yerde o yuzden didımden bı yazlık almaya karar verdım komuslugumuz bıtmesın demı:)Kumada gomerım seni romatızmalarına ıyı gelır.Olm bıde şu usengeclıgın olmasa cok daha fazla sey yasardık neyse uzun yıllar var daha.Kardesım hıc umutlanma,ole veda cumleleri kuracagımı sanıyorsan yanılıyorsun daha yasanacak koskoca bı hayat var onumuzde.Bır koça baglanması kolay kurtulması zordur:)Suvarı Bey kac kılıt attık vıra edelım yavas yavas:)Kardesım pruvan neta,hersey gonlunce olsun.A.S.V.

Tutku KOÇ

Aydınlı kardeşimIII ama bilmez harmandalı oynamayı seninle az şeyler yapmadık. Yurt hayatı, aynı sitede 2 sene nasıl ders çalıştırmazdık seni yurttayken. Saat 21:45 Ozan saat 22:00 de ders çalışmaya başlayacaktır. Bunu önceden haber alan efe ve arkadaşları ozanın odasına gider. Saat 22:00'yi geçene kadar ozanı lafa tutarlar. Saat 22:05 sonuç: ozan saat başı ve saat ortalarından başka saatlerde ders çalışmaya başlayamadığı için ders çalışamaz. :) sizin evde kaldığım birgün bana yatmam için verilen (verilmeyen mi desem) sünger ve perdeyi unutmayacağım. Sana son sene ne oldu anlamadım. Bir yaşlılık, bir genç insanlarla birşey yapmama isteği aldı başını yürüdü. ne zaman birşeyler yapmak istesek muhalefet oldun. insan bir senede yaşlanır mı? Ozan yaşlandı. Söz kardeşim ilk kontrat paramla seni kaplıcalara göndereceğim. kendine dikkat et kardeşim ayazda kalma romatizmaların tutar sonra. birbirimiz habersiz bırakmayalım... Allah selamet versin...

Efe OKTAY

Dozan kardeşim, alemin en çabuk bıkan denizcilerinin başında gelir. O kadar ki her stajında stajı bitmeden tatil yapmak için gemiden inmiş , Didim'in sıcak sularına bırakmıştır kendisini. Bu bıkkınlığı bazen öyle şuursuzca olur ki güven kaptan gibi bir otoriteye yaya yaya "hocaaam bu derste devamsızlık var mı?" deme cesaretini göstermiştir. Biraz da cıkstır kardeşim. Rengarenk çorapları ile kendine değişik bi stil yaratmıştır. Halı saha maçlarında uzun bacakalarıyla karşılaşmaktan pek hazzetmediğim OZAN , kafası basan , mantığını ön plana çıkaran, gezmeyi farklı ortamlara girmeyi seven, ehlikeyf insan olarak tanıdım, çok da memnun oldum.herşey gönlünce olsun.

Mustafa ERGÜVEN

Adam biraz çalışkan ama Sabri gibi çancı değil. Bir insanın bütün dersleri mi iyi olur iyi işte, herif ballı biraz. Boş kağıt verse BA, dolu verse AA geliyor notu. Bu arada söylemesi ayıp kendisi biraz romantik, duygusal tamamen bir aşk adamı (hafif kılıbık). Neyse her şeyden önce vadi yurdu B blok denizciler katında tanıdığım unutamayacağım insanlardan biri, hep beraber olduk ve devam edecek. Staj da bile beraberdik daha ne olsun. Güzel stajı anılarımız da var tabi,Demir manevrasıdır Köprüstüne ozan gelir: Ozan:Suvaribey kaç kilit verdik (hesap sorar gibi, halbuki jurnale yazacak). Suvaribey: – 5 kilit verdik ozan yeterli mi, ya da sen söyle kaç kilit verelim. Ozan: -Yok süvaribey benim için fark etmez. :) Şu anki tanıdığım ozanla ilk tanıştığım ozan çok farklı tabi ki, o zamanlar sabriyle yokuş çıkarken şimdi duygusal durumlarla ve yaşlılık belirtileriyle (bacaklar tutmuyor) baş başa. Her neyse goygoy bir tarafa çok başarılısın devamı da gelecek hep beraber yan yanayız. (yazıları yazlıktayız unutma)...

Yakup BALLI

Tek rakibim sendin aslında :). Ben hedef başkasıymış gibi oynadım yıllarca. Sen bana herkesten biraz daha fazla hoşgörülü oldun bende suistimal etmemişimdir umarım. Stajdan geldiğimde okuldan ayrı kaldığımızda ençok sizi merak ederdim, gerçi bensiz yazlıklarda vakitler geçirilmiş ama alacağımız olsun. İğrenç futboluma katlanabilen nadir insanlardan birisin benim istenmediğim maçlarda bile kadroya aldırmak için yardımlarından dolayı saol ;) büyük bir kaleci olmamda emeğin cok. Tuttugun takımı yıllık yazına koyacak kadar önemsemiyorum o yüzden GS nin başarılarını 5-1 deki gibi hep beraber yaşayalım (vadi yurtlan). Sensiz olamazdı güzel kaşlı kardeşim bunuda annem söylerdi, ne güsel kaşları varmış cocugun die. Rotalarımız hep çakışsın...

Onur KÖYKIRAN

Tarık Akan stilli bol espirili ve hava toplarının mutlak hakimi olan adam,seni ilk derslerde arka sıralardan gelen ani espirilerle tanıdım ve yaptığımız maclarla dostluğumuz pekişti ...çocuk ruhlu temiz dostum ilk neşenden hiçbirşey kaybetmedin ve eminim ki gittiğin heryerde gülen yüzün ve pozitif enerjini yayacaksınısık sık görüşmek dileğiyle...selametler

Şevket Ulaş TOPALOĞLU

Ozi, Marmarada vhf konuşmamızda seni hatırlamayınca nasıl kızmıştın, hatırlıyor musun? Ama daha sonra ömür boyu unutamayacağım dostum oldun.alimeyle size az mı ders anlattım:-))) yüzün her zaman gülsün,bir ömür boyu mutlu ol,düğününe çağırmayı unutma . hatta beni bekle bensiz evlenmene izin vermem.kardeşim benim Allah selamet versin.

Volkan TOK

En çok sevdiğim arkadaşlarımdan biri olan Devrim Ozan'ı birlikteliğimiz boyunca adam gibi bir adam olarak tanıdım. Samimiliği, içtenliği, arkadaşlarına karşı tutumu, pozitif oluşu onun en önemli özelliklerindendi. Sahip olduğu karakter yapınla okuldan sonraki yaşamında çok iyi yerlere geleceğin inancındayım.umanım şansın da yanında olur ve başarı kaçınılmaz olur. Çok sevdiğim arkadaşlarımdan bir diğeri olan alimeyle ömür boyu mutluluklar.

Sercan ÇİMEN

"DEVRİM OZAN YEŞİL"İsmine bakarsanız mit ajanı zannedebilirsiniz. Çok komik ve çok muhabbet bi insandır. Kendi şivesiyle konuşurken Çinli ile konuşuyormuş gibi hissedersiniz. Sesi güzeldir. Kendisine denizde iş bulamazsa tavernacı olabilir tipide çok uygun. Sahaların ozanı , yarışmaların kahramanıdır. Yarışmalardaki üstün başansı herkes tarafından bilinir. Antalya da plajda midyeci kazıklayıp fazladan 20 midye yediğimiz kişidir. Kardeşim sıcak kanlılığınla düzgün kişiliğinle hep güzel yerlerde olacağına eminim. Mutlu kal...

Barış GÜVEN

Gsm: 0.537 245 43 88 ▪ **E-mail:** yesilozan@hotmail.com
Adres: Hasanefendi Mah. Kızılay Cad. No:24 Kat:1 AYDIN

Efe Oktay
130030060
Deniz Ulaştırma İşl. Müh.

Efe'den Kardeşlerine
Kardeşlerim kiminizle 4, kiminizle 5 senemi paylaştım. Acısıyla, tatlısıyla birçok şeyi geride bıraktık. Yaptığımız ve yaşadığımız herşey çok güzeldi. Birlikte çekildiğimiz fotoğraflar bu anları ölümsüzleştirdi. Anılarımız aklımıza geldiği zaman bazen gözlerimiz dolacak, bazen kendi kendimize güleceğiz. Tıpkı yıllık yazılarımızı yazarken olduğu gibi. Yıllar sonra karada karşılaştığımızda ya da gemilerde çalışırken, fotoğraflara bakıp, anılarımızı hatırladığımız zaman birlikte gülüp, birlikte hüzünleneceğiz. İzmir'e geldiğiniz zaman arayın. Unutmayın orada da bir eviniz var. Kendinize dikkat edin, birbirimizi habersiz bırakmayalım. Pruvanız neta, rüzgar kolayınıza olsun. Allah selamet versin

Efe OKTAY

Efem
Sana hep Efem diyoruz da daha göremedik şöyle bir Efeler gibi harmandalı zeybek oynadığını. çakma mısın acaba? :) Canım kardeşim sen çok güleryüzlü (perdeleri kaldırınca asabi), fotojenik, eğlenceli, anti-matematikçi ve zeki bir insansın da sen koç kardeşlerle aynı evi paylaşmak gibi yanlış bir kararı nasıl verdin be canım? :) Ama ne olursa olsun bu hazin olaydan çıkardığım sonuç atasözlerinin her zaman doğru olmadığı. Yani her zaman üzüm üzüme baka baka kararmazmış, körle yatan şaşı kalkmazmış, damlaya damlaya göl olmazmış. :) Daha fazla geyiğe sarmadan topatlayayım bari. İnşallah seninle aynı gemilerde çalışmak nasip olur. Allah selamet versin.

Alime AKMAN

Dersten yana aynı kaderi paylaştığımız artık aşıkar. Ne kadar fizikle, matematikle alakalı ders varsa biz o dersin müdavimlerindeniz. Olsun be kardeşim 4 senede biten okul, okul değildir zaten. Halı saha maçlarında tek görevin zannedersem bedensel ve psikolojik olarak rakip forveti oyundan soğutmak. Nerden biliyorsun diye sorma o forvet genelde ben oluyorum ve maçın bitimini dört gözle bekliyorum:-)Şaka bir yana içtenliğin ve sözü eğip bükmeden dosdoğru konuşman benim en takdir ettiğim özelliğin .Bir de aklıma gelmişken senin kadar içip de ayakta kalabilen insan daha görmedim ama abi sen yinede yavaş git.Sen bize lazımsın.:-) Efe'm Allah yolunu daima açık etsin. Kendine dikkat et kardeşim.

Ali Türker KESKİN

İşte birinci sınıfta yurt odamda gaz maskesiyle uyumama sebep olan insan. Hep güler kardeşim damarına dokunursanız da(ki tavsiye etmem) fırtınalar koparır ortamda ama gerçek olan şudur ki bu adam pozitif enerji yayıyor etrafına... Saç konusunda aynı kaderi paylaştığımız bu adam uzun yürüyüşler yapan,fotoğraf çekmeyi çok seven, hayatından memnun,ışıldayan bir kimliğe sahiptir. Karaya geldiğin zamanlarda ıslatalım İstanbul gecelerinde Efecim...-Let's play the game

Alkın ATEŞ

Sevgili arkadaşım Efe ile okula geldiğimiz ilk günlerde tanışarak arkadaşlığımızı dolap kardeşliği olarak ilerlettik. Kendisi her ne kadar beraber biriktirdiğimiz bozuklukları bensiz hiç etse de ona bir türlü kızamıyorum... Kendisinin tam bir manyak olduğunu Tarabyaüstün'den Maslak'a yürüdüğü gün anlamış olsam da belki paraları kurtarırım diye ondan bir türlü kopamadım çok fazla içmesi de beni ona bağlayan nedenlerden biriydi tabi ki. Kardeşim kendine iyi bak gel vazgeç şu kimyasal işinden bari kalan saçları kurtar. Allahın selameti üzerine olsun, ömür boyu mutlu olman dileğiyle...

Alper AKIN

Akaretlerde başladı bizim terlememiz seninle, uzun yürüyüşlerine ilk eşliklerime o zamanlar başladım. Ama hep yan yana, omuz omuza yürüdük. Bu yorucu yolculukta dostluğunla her zaman güç buldum. Çünkü iş disiplinin ve sabrınla her zaman bize örnek oldun. Yolculuğun ilk kısmını başarıyla tamamladığımız bugünlerde bana ve Memiş'e bir hamam borcun var haberin olsun :) Neta yarınla birlikte ulaşmak dileğiyle ASV kardeşim.

Anıl IŞIK

BİR ŞAMPUAN ÇIKMIŞ HABERİN OLSUN. Efe kardeşim, okul yıllarında fiziksel hali en çok değişen insandır. Okulun stresine bir de kimyasalcı olmayı koyunca tabi ki 2 tane olan olur 3. Okul hayatımıza renk getirmek için başlattığımız süt günlerinin sonu benim için çok acı olmuştu. Sırf bir kere süt gününe gelmedim diye beni okuldan eve kadar kovalamış, başka bir günde eve sopayla gelerek beni haşlamıştın. Dayak yiyen ben olmama rağmen neden bunları yıllığa yazıyorum bilmiyorum ama bu hatıralar gerçekten okulda yaşadığımız güzel şeyler. Efe kardeşim hayatta hep başarılı biri olacağına eminim. Sağlıklı ve mutlu kal...

Barış GÜVEN

Çok fazla şey paylaşamasam da çok fazla ortak noktamız olmasa da seni hep takdir ettim kardeşim. Düzgün asil ve kararlı bir duruşun var. Hayattan ne istediğini biliyorsun. Keşke ben de senin kadar olgun davranabilsem olaylar ve yasananlar karşısında başlarda senin sert bir insan olduğunu sanıp uzak duruyordum. Her an benim takılmalarımla sert bir tepki vereceğin endişesi ile geçti 3 sene. Ama bu sene herşey daha farklı senin hayata gülen ve sempatik tarafını keşfettim geç de olsa. Umarım hayattan istediğin herşey senin olur. Pruvan hep neta olsun kardeşim Allah selamet versin....

Burak DEMİRTAŞ

Vadide tanıştık ilk önce. Sonra bir Tortek macerası. Seni sinirlendirmek pek akıl kan değildir, ben de pek yapmadım sanırım. Beraber gezdik eğlendik. Şu matematik belasını beraber hallettik. Son sene başka bir şey fark ettik futbol da oynayabiliyormuşuz. Geç fark ettik ya suyunu çıkardık biraz. Olsun. Kardeşim kendine çok iyi bak Kimyasal tankerlerde. Arada bir say kaç tane diye, yalan olmasın sonra. Seni tanımak çok güzeldi. Asla kopmamak dileğiyle.

Eray GÜLEY

Hey gidinin Efe(s)'i... adıyla uyumlu kardeşim. Özünde sakin, neşeli, hep gülen ve pozitifsin ama coşturmaya da gelmezsin hani. En az benim kadar elinin ayarı yok (yurtta kapımı kırdığını unutmadık, pardon 'çatlattığını') :) Unutmadan fedakarlığına da değinmeden geçemem. Bütün suları sen çıkarttırdın bizim kata. Kendini çok özletmeden karada da irtibatı koparmayalım kardeşim.

Erdem YÜKSEL

Üzümcüzadelerden Efe gaptan 4 sene sonunda tam şarap yapacaktık okul bitiyor. Şarap yapamadık tespih yaparsın artık sen de. Çok kafanı şişirdim kardeşim senin ama insan Kadıköy'den Bostancı'ya yürütülür mü? Zaten ben bir deri bir kemik adamım. Kardeş doğuştan sahip olduğun zırh sayesinde sahip olduğun enerjiyi bizle paylaştın, antremanda tempoyu sen ayarladın anamızı ağlattın,rakı balık yaptık,şarkı söyledik kameraya çektin, uzunda izledim beni ağlattın. Saymakla bitmiyor yaşadıklarımız. Kardeş. Ardından güneş batarken tepelerin,veda zamanı geldi Fatih ER'in. Dostum kardeşim. Selametle

Fatih ER

Efe kardeşim, yeni girdiği ortamlarda herkes tarafından efendi, uslu olarak bilinen ve herkes tarafından çok sevilen birisidir. Ama aslında öyle değildir. Ummadığınız anda karşınızda bambaşka agresif, çıldırmış Efe'yi görebilirsiniz. Buna bizzat ben tanık oldum. Az kalsın ikinci sınıftayken kolumu kopartacaktı. O kadar şiddet yanlısı bir insandır. Çok sevdiğim ve görüşmekten her zaman mutlu olacağım kardeşim, geçen dört senede çok güzel anılarımız oldu. Bu güzel anıları unutmamak dileğiyle...

Güven ARAL

Onu tek kelimeyle anlatmak mümkün öyle satırlarca yazmaya hiç gerek yok. O bir ORJİNAL. Hiç kimseye benzemeyen, benzemeye zaten hiç çalışmayan sadece kendi gibi bir insan. Vücut termometresi bile diğer insanlara göre farklıdır. Kışın tişört, şort ve ayağında terliğiyle görüldüğü rivayeti efsane değildir bizzat gördüm. Vücut termometresi bile orijinal. Bir de EFE'mi kızdırmaya hiç gelmez eli maşalıdır. Maşa pek pratik olmadığından değnek,taş eline ne geçerse kullanır. Efem asla yalnız bırakmaz gel yanıma canım sıkkın de,hiç konuşmasan bile öylece saatlerce oturur. ORJİNAL EFEM hep böyle kal. Herşey gönlünce olsun.

Mustafa ERGÜVEN

Kardeşim önce İzmirli olman zaten büyük avantaj? Seninle ilk memleket muhabbetine tanışıp kaynaştık. Sonra da benim gibi iyi bir içici olman dolayısıyla daha bir sevdim seni kanım kaynadı sana. Kardeşim bir de şu kimyasal işinden vazgeç sonra kötü olacak bak. Oğlum ilk geldiğimizde bildiğin saçın varmış senin. Kim bilir görünmeyen yerlerinde nasıl etkiler yapıyor taşıdığınız mallar. Kardeşim malum ben başka bir yol seçtim ve bundan sonra nasipse İzmirdeyim. Sahile karşı Kordonda beraber demlenmek dileğiyle. Kendine dikkat et dostum.

Okan TUNALI

EFE KAPTAN:
Sakinlik mi, sonuna kadar; İnsanlık mı, sonuna kadar; alkol kapasitesi mi , sınırı yok.. kardeşim bir denizci olmak için daha ne gerekir bilmiyorum.. Unutmazsın herhalde benim sıkıntıdan patlayıp dakika başı saat sorduğum, konuyu da sana anlattırdığım fakat maalesef benim geçip senin de kalmana sebep olduğum malum dersleri.. İleride parmakla gösterilen bir okullu kaptan olacağından hiç şüphem yok.. Fotoğrafta gözükmeyen ama her zaman yanımda, yanımızda olan dostum.. Kardeşim rüzgarın kolayına olsun.. ALLAH SELAMET VERSİN...

Olcay KAHRAMAN

fm benimi yazıma doğum gününü kutlayarak başlamak istiyorum. çünkü ne tesadüftür ki bu satırları yazarken tarih 12 nisandı. iyi ki doğdun. Ne günler geçirdik belli 2. sınıfın başında biz Muratcan abilerin evini tutmuştuk ve siz daha ev bulamamıştınız hatta daha kimse bulamamıştı. bizim evde 15 kişi kalmıştık. senin altına incecik bir sünger, üstüne de hiçbirşey vermiştik ya. hala lafını ediyon bel daha ne istiyon Bizi kandırıp en iyi yatağı sen kapmamış mıydın :) Bu arada süper ailemizin bir üyesi olarak da ayrı bir yere sahipsin. Paramızı alamadık daha ama inşallah bu yıllık basıldığı zaman alabiliriz. Gelelim asıl mevzuya çok kötü bir özelliğin var o da koç kardeşlerle aynı evi paylaşman. İnanamıyorum yail bir de sizinle aynı sitede 2 yıl kaldık. vallahi koçlara benzemiyorsun diye düşünüyordum ama bizim mutfaktan bizzat bize ait olan koca halıyı alıp götürdükten sonra senin hakkındaki bütün olumlu düşüncelerim silindi. O andan itibaren seni de tam olmasa bile yarım koç ilan ettim. Bundan sonraki hayatının başarılarla ve mutluluklarla dolu olması ümidiyle kardeşim kendine iyi bak...

Ozan YEŞİL

Kulağımda kulaklık ses sonuna kadar açık vadide senin odadayız birşey oldu deprem oldu sandım sandalyeyi geriye doğru ittim noluyo lan dedim meğer ... Öyle sıcak bir yüreğin var ki kış günü t-shirtle gezersin senin montunu ben giyerim benimkinin üstüne, ben hala üşürüm sen üşümezsin. Nasıl unuturum dostum hasta olduğumda vadide portakal soyup ellerinle beslediğini. Hey gidi vadi hey gelir bağırırdın bizim bloğun önünde uyanmazdım telefon açardın yine olmazdı sora üç kat çıkardın bir gün söylenmedin hiç sitem etmedin. Kulübü açtığımız hangi sabahtan bahsetsem bir ötekine ayıp olur ama değişmeyen o kral tv'nin İğrenç, yanım saat süren zayıf gösteren korse reklamı... Ne gülerdik be çırak. Dostluğunu her daim hissettirdiğin için, birileri konuşurken sen arkamda değil yanımda olduğun için , yalnızlıklarımı paylaştığın için çok teşekkür ederim. Ekmeğini alamayacağım artık, gagilooo diye gözlerini çıkartamayacaksın. Ama sadece denizde olduğun süre boyunca sonra yine beraberiz zaten. Kaderinde kalbin kadar berrak olur umarım. ASV

Çırağın GAGİLO

Efelerin en Efesi, bir isim bir insanı anca bu kadar tanımlar... Ama ben biliyorum ki bu sert mizacının altında altın gibi bir yürek saklı... Eğer bu dönem mat 2 dersini geçersem bil ki senin yanına oturmam sayesinde,senin derse ve insanlara olan saygından etkilenip susmam ve tahtada olanları yazmamla mümkün olacak... Bu arada unutmadan ileride bilardo oynamayı öğrendiğinde ara beni :)... Her şey o güzel gönlünün dilediği gibi olsun...See u in another life brother ...

Özgün YURDAKUL

aydınımın Efesi, alttan alır nefesi .. Efem bir insan seni nasıl unutabilir yaa... Kışın ortasında üstünde atkı, altında şortla sokağa çıkan, evde kışın ortasında atletle dolaşan, koç kardeşleri 3 yıl çeken başka bir insan olabilir mi? Ama artık 4. sınıfta sen de bir koç oldun :) Yani en azırıdan yaklaştın. Az mı zaman geçirdik beraber, az mı kahkaha attık. Seninle geçirdiğimiz günleri çok özleyeceğim kardeşim Birgün bir yerde tekrar karşılaşmak dileğiyle...a.s.v

Sabri BEDİR

Efem kardeşim.
annemin de tabiriyle " gözlerinin içi gülen çocuk". Dobra,içki tüketim oranını arttıran ama daha hiç sarhoş görmediğim, matematik ve türevlerine bir türlü ısınamayan, hiç ama hiç üşümeyen (şubatta şort ve t-shirtle gezer) yürüme işini fazla abartan(kadıköy-bostancı arası onun için çok kısa), kimyasalcı (bu yüzden saç maç kalmadı) ve çoook güzel gülen biridir o. ve en önemlisi ben onu çok seviyorum ya. Allah hiç üzmesin seni.

Sanem BENLİ

Efelerin efesi, Kardeşim dış görünüşünle belki ilk başta soğuk gözüküyorsun. Ama seni tanımayan çok şey kaybeder. Kral İzmirlilerdensin. İnanılmaz iyisin ve herkesin yardımına koşarsın umarım hayatın boyunca kendin gibi iyi insanlarla karşılaşırsın. Şimdiden A.s.v.

Sedat GÜNEY

Gsm: 0.543 540 04 62 ▪ 0.555 626 19 83 ▪ **E-mail:** efe_oktay@yahoo.com ▪ oktay_efe@hotmail.com
Adres: 370 Sok. No:28/3 Bahçelievler - Konak / İZMİR

Emrah Akça
130040042
Deniz Ulaştırma İşl. Müh.

Ev arkadaşım, kardeşim Emrah;
İşin temelinde en uzun süreli ilişkim sensin :) . Senden daha uzun kimseyle kalamadım yapamadım aynı evde. Neden mi? Sen rahat ben rahat dünya rahat ne gerek var kasmaya demi? Ayda bir temizlik yeter fazla bile gelir... Senin halı saha maçları benim dans, spor derken son sene pek beraber değildik ama gene görüyorduk birbirimizi. Şimdi sen uzak limanlarda ben limon bahçesinde:) . Ama bir şeyden eminim ki sen bu rahatlıkla ne saçtan olursun ne baştan... Herşey dilediğin gibi olsun, yolun açık olsun.

Azmi MAVİ

Bazı insanlarla birbirini anlamak için konuşmak gerekmez, bakışlar yeterlidir. Biz de böyleydik dostum. Her sohbetimizde bakışlar dilimize tercüman oldu, bişey söylemeye gerek kalmıyordu, artık aynı yerin suyunu içtiğimiz için mi yoksa aynı şeylerden müzdarip olduğumuz için mi böyle oluyordu bilemem:) Gece geç saatlere kadar çalışırken yaptığımız muhabbeti unutmak mümkün değil. Devamını İzmir'de getireceğiz ondan şüphem yok. Sahip olduğun enerjiyi umudunu kaybetme dostum zaten fazlasına sahipsin. Yaşamında başarılar diliyorum, görüşmek üzere...

Can EREN

İlkokuldan beri aynı okulda okumuş olmanın ve bu okulda da aynı evde kalmış olmanın verdiği dayanılmaz hafiflikle hakkında bilinenleri değil bilinmeyenleri yazmak isterdim ama sayfanı tek başıma doldurmak istemedim.büyük müzik arşivini'e bize evde yaptığın dj likler unutulacak türden değildir.dönemde goc ehliyetini ilk alan kişi olman takdire şayandır.tankere olan alerjini anlayamamış olmakla birlikte sana kuruyük gemilerinde hayırlı seferler diliyorum.Allah selamet versin

Emre ALGÜL

Kardeşim;
Yıldız'ı bırakıp aramıza katıldın. İyi mi yaptın kötü mü yaptın bilemeyeceğim (Ben olsam yapmazdım :)) ama iyi geldin bize de senin gibi bir insanı tanıma fırsatı verdin. Havuz derslerini Yıldız'da geçmeni hep kıskanmışımdır. Kısa süre de olsa aynı evi paylaştık güzel eğlenceli günlerdi. Benim kadar olmasa da iyi bir Beşiktaşlısın. :) Beşiktaş var oldukça İnönü ayakta durdukça hiç olmazsa maçlarda görüşeceğimize eminim. Taytınla ve kurtarışlarınla halı sahada her zaman maçın adamı oldun. Hayatta her şey dilediğin gibi olsun.

ERAY

Halı sahaların efsane kalecisi. Lig TV nin dekoderi. Efsane Beşiktaşlı. Düşünüyorum da bir Fenerli olarak bir Beşiktaşlı ile bu kadar çok konuşacak ortak noktamız nasıl var. Hıncal Uluç'undan Vecihisine kadar... Susurluk'tan çevre mühendisi olmak umuduyla gelen kardeşim, daha sonra denizin eşsiz büyüsüne kapılarak okulumuza gelmiştir. İyi ki gelmişin seni tanıdığım için çok mutluyum. Dostluğumuz sonsuza kadar devam edecek. Rotamız elbet bir gün çapariz verecek, pruvan her zaman neta olsun.

Hamza İNCE

Seni hep beni hemşo diyerek çağırmanla hatırlıyıcam. Yine duyar gibiyim hemşoo :). Hayatının en büyük hatasını Azmi'yle aynı eve çıkmakla yapmış olsan da benim gibi bir hemşoya sahip olduğun için kendini yine de şanslı hissetmelisin...İleride aynı yolları yine beraber gitmek dileğiyle, hayatın götürdükleri getirdiklerinden fazla olmasın... see u in another life brother..

Özgün YURDAKUL

Seninle tanışmamız Beşiktaş sayesinde olmuştu. Hacı iyi ki Beşiktaşlıymışsın ya o sayede samimi olduk seninle ve seni tanıdığım için çok mutluyum. Hicbirşeyi kafaya takmayan, problemleri kendine dert etmeyen yapınla hep dikkatimi çektin. Unutamayacağım bir tarafın da uzun staJda Biskay da, Cebelitarıkta, Döver de hep bizim gemiyi takip etmeniz olacak. Hacı 5 dakikalığına köprüüstüne çıkıyorum sanki köprüüstünde olduğumu biliyorsun tak çağrı yapıyorsun hemen, köprüüstündeki zabit de şaşırıp kalıyor, senin bu arkadaş nasıl denk getiriyor seni köprüüstünde diye soruyor. Kardeş bu 4 sene boyunca iyi günlerimiz geçse de takım konusunda yüzümüz pek gülmedi biliyorsun, inşallah okul sonrasında herşey gönlünce olur ve beraber çalışma fırsatı bulur beraber Beşiktaş'ın Şampiyonluklarını Kutlarız :) . Pruvan neta rüzgarın kolayına olsun... Allah selamet versin.

Mustafa SÖKÜKÇÜ

Güler yüzün ve samimiyetinin yanında bir dönem aynı hastalığa yakalanıp yük ve yolcu peşinde koşmamız bizi birbirimize daha da yakınlaştırdı. İlerde kara taşımacılığı sektöründe adını duyarsam inan hiç şaşırmayacağım kardeşim. Yolun açık, pruvan neta olsun. Sağlıklı, mutlu ve huzurlu bir ömür geçirmen dileğimle.

Volkan ATLAN

Tel: 0.266 865 26 77 ▪ **Gsm:** 0.544 257 14 11 ▪ **E-mail:** emrahakca@mynet.com
Adres: Yeni Mahalle Muammer Aksoy Bulvarı Kültür Evler Kat:4 10600 Susurluk/BALIKESİR

Emrah Emir

130030079

Deniz Ulaştırma İşl. Müh.

Birlikte gecen gerek 5 yıllık dostluğun, gerekse okul hayatımız ve okulda tanımış olduğum ilk insan olman dolayısıyla seninle güzel ve tatlı anılarımız oldu. Kedili evlerde gecen günlerimiz en güzel anılarımızdı. Sen tam anlamı ile kurnaz bir insansın hesabını iyi yaparsın gerçekten verilen işi doğru dürüst yapman senin en sevdiğim özelliğin, değişmeyen karakterin ile insan senden sürprizler bekleyemez bir yol takip ediyorsun ve o yolda gidiyorsun umarım ömrün boyunca hep böyle olur, sağlıklı ve mutlu yasarsın. Ben bunu yazarken sen Allah bilir hangi denizlerde seyir halinde sin ayrıca bu okulda armatörlük yolunda iyi ilerleyebilecek ve ticarete kafası çalışan birisin. Allah ömrün boyunca hep senin için iyi olanı nasip etsin.Yıllar sonra yaslanıp bunları okuduğunda umarım bizlere de anılarında yer verirsin sağlıklı ve mutlu ol dostum...

Ali Osman YAYLA

Kardeşim, üç yıllık ev arkadaşlığımızın sonuna geldik, bu yıllar süresince sıkıntılı ve sevinçli günlerimiz oldu, hepsini hep beraber yaşadık, atlattık. Efendi, bir o kadar da dürüst yapın bu yıllar boyunca dostluğumuzu kuvvetlendirdi. Hayatın boyunca sağlık, başarı ve mutluluklar seninle olsun, Allah selamet versin...

Faruk AKYÜZ

Yozgat'ın yetiştirip Yüksek Denizcilik Okulu bünyesine kattığı kardeşimdir benim. Bu dönem sen yoksun ya kantinde gözlerim seni arıyo 2 sigara içip sohbet etsek, ben sana takılsam ama ne yazık ki sen şu anda gemidesin ve sen gelince de ben gemide olacam, ama sonuçta kalplerimiz bir kardeşim, inşallah ileride
hayat yollarımızı tekrar kesiştirir. A.S.V...

Serhat ÖZDEN

Yaşadığın talihsiz olay yüzünden bizleri bir kere yalnız bırakmıştın. Uzun staja giderek ikinci kez yalnız bıraktın. Lan Emrah yeter bu kadarı da yapılmaz bize. Sana şaka yaptığımız zaman hiçbir şey yokmuş gibi davranırdın. O yüzden pek hışmıma uğramadın. Zevk vermiyor böyle olunca. Okulda en çok yokluğunu hissettiğim, şivesiyle kalbimi kazanan, efendi, iyi niyetli insan, kısacası adam gibi adamdır, kardeşim. Bundan sonraki hayatında inşallah senin gibi iyi yüzüyle karşılaşırsın. Allah selamet versin!

Güven ARAL

GÜVERTE REİSİ;
Kardeşim birlikte staj yapma şerefine ulaştık. Ne günler geçirdik birlikte, kafamıza kadar suyun içine girip sintine mi temizlemedik koca gemiyi birliktemi boyamadık, Ukraynalarda birliktemi dolaşmadık. Biz şu okulu saymasak bile 2 ay senle aynı gemide yediğimiz içtiğimiz ayrı gitmedi. Ben senden biraz daha kıdemli olduğumdan seh bana efendi kaptan derdin. Şimdiki bilgilerini, tecrübeni hep bana borçlusun. Şaka bi yana kardeşim saf ve temiz kişiliğinle hep gönlümde yer ettin. Kardeşim arkadaşlığını hiç kaybetmemek dileğiyle...

BARIŞ GÜVEN

Bu dünyada işin iş Emrah Kaptan! Biz sana yıllık yazalım sen nörüyon gemilerde. Yat kamaranda ohh ne güzel dünya dimi. Öğrenemedin şu âlemde sözümü dinlemeyi. Geçen zamanda talihsizliklerden ayrı da kalsak, sen hep bizimle beraberdin. Desteğini her zaman bize hissettirdiğin için teşekkürler. Bundan sonra artık gemilerde beraber çalışacağız kısmetse ama bırakmam peşini haberin olsun. Kazasız belasız nice seferler geçirmen dileğiyle ASV kardeşim.

Anıl IŞIK

Yozgat'ın hoyrat havasını üzerinden atamayan, 'doğru söze ne hacet' dedirtecek kadar dürüstlüğünü her defasında ortaya koyan ve Yozgat şivesiyle espri yaparak ilgi odağı haline gelen bu kardeşim umarım hayatında gerçek mutluluğu ve başarıyı yakalar. Ayrıcalıklı insanlardan olup televizyon karşısında ders çalışarak yeni başarılara imza atacağına da inanıyorum. Allaha emanet ol kardeşim.

M. Mustafa YAŞAR

Sevgili Kardeşim Emrah; Sen benim okulda ilk kankamsın olum. Hazırlık sınıfından beri beraberiz be dile kolay. Bitti ama kardeş gerçi bu satırları yazarken şu an Allah bilir nerdesin ama kalbimdesin kardeş. Temizliğin, dürüstlüğün, delikanlılığın (ilk sıra Faruk'un ama) özellikle Yozgatlılığın hiç aklımdan gitmeyecek. Ama merak ettiğim nerden geldin olum bu okula, Yozgat'ta nerden aklına geldi bu okula gelmen. İyi ki geldin kardeş. Ama sadece okul bitti kardeş, kardeşliğimiz bitmeyecek. Allah yolunu açık etsin. Allah selamet versin.

Emre YILDIRIM

Şu satırları yazarken, keşke sen de bizlerle beraber olabilseydin; o talihsiz kaza keşke yaşanmasaydı. Ama neyse her şey geride kaldı, okul bitiyor mezun oluyoruz ve arkamızda birçok güzel anı bırakıyoruz. Seninle tanışmamız internette bizim grubun Chaf odasında olmuştu, ilk dönemler herkes gibi ben de seni Yozgatlı diye tanımıştım. Birinci sınıfta pek samimi olmasak da Tuzla'da komşuluğumuz sayesinde dostluğumuz ilerledi. Dersler be boru-trampet hakkında her zaman uzun sohbetlerimiz olmuştu, sen hep takımı benim hızlandırdığımı söylerdin, ben de aksini iddia ederdim en iyi kendimin çaldığını söylerdim sana her zaman:). Kardeşim, inşallah dostluğumuz sürekli olur, okul sonrasında da görüşürüz, beraber çalışabileceğimiz ortamlarda bulunabiliriz. Pruvan neta, rüzgârın kolayına olsun. Allah selamet versin...

Mustafa SÖKÜKÇÜ

Biraz çekingenlik biraz da korkudan geç tanıdığım keşke daha önce tanısaydım da daha çok muhabbetine dâhil olsaydım dediğim insan. Sert mizacı altındaki bi şeyler verebilme gayretini tanıdıktan sonra anlayabildim ve elimden geldiğince geç tanımamın eksiklerini gidermeye çalıştım. Zabitim pruvan neta olur inşallah. Allah selamet versin abi...

Kardeşin Tayfun YUMAK

Delikanlı kelimesinin cuk oturduğu insan knigt belasının bana kaybettirdikleri yanında senin gibi bir dostu kazandırdı.Su an stajda olman beni üzsede gelecekte beraber çalışmak inşaallah nasip olur. Yaşadığın talihsiz kaza stajı son senede yapmana sebep olsada her zaman söylediğim gibi sende ki şeytan tüyü hayatta her alanda yolunu açaçaktır ve başarılar senin olcaktır. Her birbirimiz görüşümüzde bize musallat olan knight hakkında konuşşak da aramızdakini knight kardeşliği olarak nitelendiririm. Dostum meslek hayatında tüm kapıların sana ardınca açık olsun.Bu dostunu da unutmayasın.Allah selamet versin.

Selami KAPICIOĞLU

Gsm: 0.505 344 57 44 ▪ 0.546 764 57 05 ▪ **E-mail:** emrah_emir@hotmail.com

Emre Algül

130030085

Deniz Ulaştırma İşl. Müh.

Sizi siz yapanın seçemedikleriz olduğu bence bir gerçektir..Aile, memleket, ülke,din,hatta belki de meslek..Birgün Karaman şöyle,Karaman böyle diye diye beynimizi"itü"lediğinde, hatırlamıyorum ama ben birşeyler demiştim; sonrasında bana ayar olmuştun hep...:)Sonrasında elimizden geleni yaptık; artık ne düşünüyorsun benim yazımda öğreneceğiz bakalım..Ama anlamış olmanı umuyorum ki sevdiğim adamlardansın..Nedeni ise; sözünü sakınmayan bir adam olduğun için, herhangi bir kuşkuya yer vermiyorsun kendinle ilgili..Ayrıca kalbin de temiz, kötülük düşünebildiğini sanmıyorum..Derin işlere de kafan iyi çalışıyor..Tabii ki bir de FM tutkun var, pek fazla anlamıyorsun ama gemide bol bol oyna öğrenirsin:) öğrendiğin gün söz sana, Xuqa'dan fıstık yollucam, hem de öyle öğrenesin için gönderdiğim 100'er fıstıktan değil; 50k birden atıcam:) Başta söylediğim gibi insan seçemedikleriyle gurur duyar, sevinir.. İnşallah hayat boyu seçtiklerin de sana mutluluk getirir kardeşim..Kimyasal tankerlerde beraber çalışmak dileğiyle:)..Allah selamet versin!!

Uğur PEKKONUK

Yeri geldiğinde sert yeri geldiğinde utangaç, çok iyi alınganlık numarası yapıp kolay kolay alınmayan sevimli biridir. Ezberleme yeteneği kadar işlemlerle uğraşma yeteneği de iyi olsaydı okulu iki senede bitirebilecekken bu şansını kaybetmiştir. Kurtlar vadisinin bilinçli ve sabırlı bir izleyicisi olup sonraki bölümdeki özetiyle birlikte izleyebilmekte olup bu özentisi onu nereye götürecek bilinmemektedir. Ama yine de onun özentisi kendi kişiliğini aşamayıp iyi yürekli ve yardımsever kişiliğini her daim sürdürmeye devam etmekte olmasını engellemeyeceğini ummaktayım.

İsmail KUTLU

Tertemiz bir kalbe sahip bu kardeşim haksızlığa hiç katlanamaz.Türkiye'yi günde en az iki kere kurtaran kardeşime MIT' den bir teklif gelmesinin çok yakın olduğunu düşünüyoruz.Güleryüzlü , sevimli ve neşe dolu bir adam.İnşallah hayatı boyunca da öyle kalır.Msn den düşürdüğü kızların haddi hesabı yok.Sal msn i emre kaptan diyoruz kendisine.Google a "duygusal kedi" yazınca onun üniformalı fotoğraflarının çıktığı söylentisi dolanıyor :D Hayatta başarılar dilerim kardeşim pruvan neta olsun, Allah selamet versin...

Ali YILMAZ

İşine gelince susurluklu oldun,İşine gelince Ermenek bazen de Konya. Eve girişin susurluk kontenjanından oldu ama sonradan bunu inkar etmeye başladın neyse sadece bu okulla sınırlı olmayan zamanlarda paylaştığımız herşey için bir fırsat oldu bu yıllık yazısı, ama korkma sadıç burada anlatıp da seni rezil etmem; bir aylık da olmuyor mezuniyet zaten birlikteyiz...herşey gönlünce olsun.

Emrah AKÇA

Hemşehrim benim bee.İnsanın okulda bi hemşehrisinin olması güzel oluyor yaw. Yaptığımız muhabbetlerde memleket konusunda pek ortak yanımızı bulamadık ama ders aralarında güzel sohbetlerimiz oldu seninle. İnşallah iş hayatında da beraber çalışma durumumuz olur; herşey gönlünce ve başarılar seninle birlikte olsun. Allah selamet versin.

Mustafa SÖKÜKÇÜ

Buraya yazmadan önce aklıma ne geliyorsa yazarım diye düşünüyodum.Şimdi ise tek cümle gelmiyor aklıma. Nedeni ise kısa satırlara uzun yazılar sığdıramamam. Hangi birini sölim her sabah farklı bi konu. O yüzden bırakalım aramızda kalsın. Ama şirketlerle ilgili yaptığımız çekişmeleri söylemeden geçemem. Hayatta herşeyin istediğin gibi olmasını dilerim. ALLAH SELAMET VERSİN.

Muhammed Ahmet GÜRBÜZ

Gargi nasıl geçti 4 sene be.güldük eğlendik beraber, makaranın dibine vurduk. Bak gargi yi bilerek söyledim, bunu yazarken bile sana bi gün gargi dedim de sen karga anladın ya hala o gelio aklıma lan gülüom walla hohahaha. Sizin eve geldiğimde büyük bir misafirperverlikle beni karşılamanı ve hemen çayı koymanı, birbirimizle tomla jerry gibi uğraşmamızı seninle paylaştığım her anı çok özlicem. Çaktırma böle dediğime seneye de beraberiz nasılsa, yaz okulu ve diğer sene daha çok muhabbetlere gebe olcak gibi. Kendine ii bak kardeşim Allah selamet versin.

Kivanç YILMAZOĞLU

Okulumuzun istihbarat daire başkanı,sempatik, zaman zaman bir kedi yavrusu narinliğinde,neşeli bir kardeşimizdir emre.Birinci sınıfta beraber çevirdiğimiz bazı dolapları yıllar sonra herkese açıklayacağım. Hayatta basarılar kendine iyi bak.

Mustafa TOPAL

Gsm: 0.505 629 70 01 ▪ **E-mail:** emrealgul1984@hotmail.com
Adres: Postane Mah. Yalıboyu Cad. Tortek Sit. D Blok D:1 TUZLA

Emre Özbirinci
130040057
Deniz Ulaştırma İşl. Müh.

canım oğlumuzbundan 22 yıl önceydi bizlere merhaba demen...bebeklik çağı, çocukluk çağı, ergenlik çağı derken bak şimdi kocaman delikanlısın. Ne istediğini bilen , doğru karar lar veren. her zaman bizim gurur kaynağımızsın. Emreciğim su anda sana özlemimiz çok fazla, stajın için çok uzaklardasın... Rotanızın bir an evvel bizlere dönmesini dört gözle bekliyoruz seni çok özledik , çok seviyoruz...

ANNEN VE BABAN

Emrem uzaklardasın şu an çok uzaklardasın canım benim. Yoksun ama yüreğimizdesin. Seni unutmak nasıl mümkünki. İnanılmaz güleryüzlülüğün, arkadaşlarına verdiğin değer, samimiyetin, yakışıklılığın yeri geldiğinde efendiliğin vede kızalnın dayanamadığı kardeşim benim. Bugüne kadar kimler geldi geçti hayatımdan ama senin kadar hızlısını görmedim be canım. Seninle beraber yeri geldi çok güldük yeri geldi göz yaşlarımızı tutamaz olduk. Her zaman bitmek tükenmek bilmeyen hayat enerjinle benim destekçim oldun. Küçükyalıda ayakta durmakta dahi zorlandığımız alkollü geceler,sohbetler,isyanlarımız vede diğerleri.. con conum biz ömür boyu beraber olacağız hep birlikte nerede olursak olalım umarım hep birlikte olalım. Birbirimizi hiç unutmayalım. Bizi ayıracak tek şey kader olsun. Seniz çok sewiorum kardeşim. Allaha emanet ol..

SERCİ

kardeşim efkar gecelerinin aranılan adamı ayı gibi olmasaydın evlatlık edineceğim son iki yıldaki fiziksel gelişimin itibari ile nüfusuna geçmek zorunda olduğum obur insan dünyanın sevimliliğini en iyi kullanan kazanovası sahil yolundan ara gaz yapmadan git yoksa ömür boyu başına ekşirim seni çok çok seven kardeşin

AKÜ

conconn kardeşimm komşum benm .. aga özledim nerlerdesin kim bilir..burda olsan da 'napcaz şimdi' desen .az zaman geçirmedik beraber .artık beni ıslığımdan tanır olmştun :) beyaz şahinle tozardık ortalıkta sonra eve gider plan falan yapardık şöle yapalım böle yapalım aşk hikayelerini dinlemek nasıl zevkliydi sende ..hele en sonunda ' aga napcam ben yaa ,, hay allah ya '' repliklerine bitiorum.. bakma benm böle -di'li geçmiş zaman kullandıgıma her zaman yapcaz aynı şeyleri.yannız artık beyaz şahinimiz olmıcak .. e olmasın artık :) herşey bi yana kanka süper adamsın hep içinden geldii gibi davranıosun ki hep böle kal ..hem zaten bi dön de şu gemiden kardeşim her şey ozaman başlıcakk .. biz yine beraber olucaz.. bütün güzellikler seninle olsun conconumm :))

BAHADIR

Beraber yürüdük Belçikalarda, beraber ıslandık yağan yağmurda şimdi sen stajdasın ben İstanbulda. Tek staj kardeşim! Okulda paylaştığımız sayısız güzelliğin ardından aynı gemide geçirdiğimiz unutulmaz stajla hatırlıyorum seni. İnşallah bundan sonraki hayatımızda da şişme güzelliklerle gemilerimizi neşelendireceğimiz nice seferler atarız. Allah selamet versin....

Anıl IŞIK

Conconum,Olum ne kadar güzel zamanımız geçti seninle.Gerek senin evde içmelerimiz olsun,gerek oynadığımız taş kağıt makas olsun çok pis sattınız olum beni neyse başa gelen çekilir bizde katlandık cezamıza, gerekse gittiğimiz FB maçları.Bunlar benim için harika anılardı.Bu yazıyı yazarken sen çok uzaklardasın ama eminim ki ileride hep görüşeceğim ve göğsümü gere gere Kardeşim diyebilceğim biri var.Allah selamet versin akrdeşim.Formanı üstünden çıkartmaman dileğiyle.

Okan TUNALI

Emre kardeşim okulun en karizma insanıdır. Giyimiyle, tipiyle genç kızların sevgilisidir. Şu yazıları yazarken keşke sende yanımızda olsaydın ne eğlenirdik be. Senle olupta eğlenmemek mümkün mü. İlk maça gittiğimizi, sarı-lacivert-şampiyon-fener sırasındaki kahkahalarını hatırlıyorum, bütün tribün bize dönmüştü. Maltepe'de cafe muhabbetleri de senle ayrı güzel olurdu. Küçükyalı'da beni misafir ettiğin gecelerde geç saatlere kadar muhabbetler de hep tadı damağımda kalan anlardan oldu. PS de ne ikiliydik ama yerle bir etmiştik rakipleri. Okul turnuvasının en iyi defans ikilisiydik. Kardeşim çok güzel günler geçirdik birlikte. Devamını da getireceğimize inanıyorum. Kıpır-kıpır yüreğin, güler yüzün hiç solmasın. Mutlu kal...

Barış GÜVEN

Conconsun filan ama çok delikanlı adamsın be bilader, 1. Sınıfta sana kilo aldırmak için azmı çaba sarfettik be kardeşi, sonuç biraz ağır oldu ama gemide eritirsin nede olsa kardeşi. Akünün gözlüğünü kırmanı ve halısahada sağ kanattaki performansını unutamam kardeşim; keşke son dönemimizde yanımızda olsaydın, sana sımsıkı bi sarılabilseydim, kısmet gemi dönüşüne inşallah kardeşim allah yolunu açık etsin bilader. A.S.V.

SERHAT

Emrecim,canım... nerdesin sen ya çok aradı gözlerim seni bu dönem ama allahtan seneğe de beraberiz,keşke olmasaydık ama :) kardeşim benim yanındaki insana bu kadar enerji katar bi insan? Çok gidip geldik birbirimize çok güzel zamanlar geçirdik,ama bir gece varki unutulmazlar arasına girdi tuzlada ben kıvançla kalırken sercan sen gürler ucuz becksle aniden içtiğimiz günü hiç unutmam o efkarı ancak seninle yaşayabilirim canım kardeşim benim başka da diyeceğim yoktur sana...

Barış SİVAS

Takımızın bel kemiği; futbol oynarken çok inatçıdır, yapıştığı zaman bir adama bırakmaz peşini, çirkef oynar biraz. Gel gör ki gerçek hayatta sahadakinden tamamen farklı bir görüntü çizer. Ensesine vurupta lokmasını alacağımız cinslerdendir. Ayrıca kardeşim yeter artık bu kaçıncı oluyor bilmiyorum. Ayıp oluyor ama. Hatırlarsan birinci sınıfın yazında stajdayken gemimiz Ereğli'ye gelmişti. Çok sevdiğim kardeşimi görecem diye sevinmiştim ama ne olduysa sen bilmem ne tepesindeyim demiştin ve yanıma gelmemiştin. Şimdi ise ikinci kez bizi bırakıp gittin uzun staja. Şaka bir yana özlettin kendini. Sevecen, temiz kalpli kardeşim, seni asla unutmayacağım. Allah selamet versin!

Güven ARAL

"Ya aga napıon ya sen?" ile başlamak isterdim ama o cümleler sana has olduğundan kullanmıcam. 1.sınıftan beri hayatımdasında nasıl bir insansın ya sen uzuna gittim rahatladım :P Az satış koymadım sana ama sen beni arkadaş olarak kabul etmeyi sürdürdün :)Emre bu sene herkes uzuna gitti okulda kaç kişiydik ki birleşip muhabbet eden,gel gör ki herkes gitti biz de kaldık öle 3-4 kişi.Bu yazıları yazarken sen Pasifik sularında seyir ediyorsun, önünde Houston var. Umarım geldiğinde azcık da olsa PES öğrenmişsindir,yoksa çok zayıf kalıyorsun.E hadi bi gelde bi kahve içelim.Herzaman ki teklifim yine geçerli:)Kendine çok dikkat et gemilerde.Umarım hayatta bütün hayallerin gerçekleşir

Bahadır USLU

Kardeşim senin sınavlardan önce kendi kendine oluşturduğun, sonra bize de verdiğn gazın sonrasında sınava çalışma konusunda bizi ikna ettikten 5-6 dakika sonra sıkılıp " ya napcaaz aga" deyip, 10. dakikada da yatıp uyumanı her hatırladığımda gülüyorum.. "concon" lakabının da hakkını verdiğini düşünüyorum..Zira son zamanlarda giydiğin "aber" pantalon haylı ilgi çekiciydi.. "baby face" olmakla birlikte yaptığın espriler ve "Himmet Abi" tiplemeleri sana sevecenlik katsa da; dikkatli ol da "scar face" olmayasın..Zira bir sabah ölümden dönen çöpçünün laneti yakanı bırakmayacak.. Kardeşim ömür boyu böyle eğlenceli kalman hepimizin iyiliğine olacak:) 4ever "patır patır kankaaaa" !!

Uğur PEKKONUK

Durup durup birbirimize sorardık biz ilk nerde tanıştık die benCe nerde tanıştığımızın önemi yok bizi nelerin biraraya getirdiği neden beraber olduğumuz. Olmazsa olmayacağım bir tarafın eksik kalacağını bildiğim ve şu an eksikliğini yaşadığım cnm kardeşim. Ben senin kadar neşeli, fırlama, heyecanlı, bide damarını bulamazdım çocuk. Durup durup kendine üzülecek,sıkıntı yapacak o kadar şey buluyosun ki onları çözelim derken bazen hayat çok çabuk geçiyor. Nerde tanıştığımızıda hatırlıyorum ayrıca bizi kendine esir edecek denizciliğin kimyasını öğrenmek için maslaktaydık, Bende 'ne işiniz var burda çekin gidin gezin' demiştim,böyle bi kıvılcım bekliodun belkide soora hiç tutamadık seni o yüzden şu okulun son günlerinde beraber değilliz , bu son aynlık olur inşallah. Her izlediğimde seni hatırlatan bir film, damara baglamak için youtube tan videolarını izlediğimiz ve yoğun gözyaşları içerisinde nabacaz biz ya dediğimiz babam ve oğlumdan bir bölüm; yeni şarkılar cıkacak dinleyemeyeceksin, biri yeni bir kitap yazacak okuyamayacaksın bunlar kolay alışır insan, dostlarla beraber olamamak, iyi veya kötü günlerinde yanında olamamak bakalım alışabilecek miyiz? (bunu ben ekledim) :P. Alışmayalım ama hep birlikte olalım....

OnuR

zzuzumm benmmmm.....
benim canımmmm kuzumm biricik kardeşimm; yıllardır kardeşim yok diye üzülürdüm ama büyüynce anladım ki benm bi kardeşim varmıs.. ve düşünüyorum ki öz kardeşim olsa bu kadar çok sevemezdşimm.... senle paylaştıklarımızı, yaşadıklarımızı buraya annatıp diğer arkadaslarına saygısızlık etmek istemem) ama sunu bil ki seni herseyden ama herseyden çookk seviyorummm.... çabuk gell artık seni çok özledim (NoT:bu arada sayende iki kuzenm daha oldu burdan kuzen sercan ve kuzen onurada çok sevgilwelmi iletiyorum iyiyki varsınız) çokkk kocaman mumumumuahhhh

KUZENİNİZ DİLARA

Gsm: 0.544 350 65 69 ▪ 0.555 829 97 00 ▪ 0.535 521 90 41
Adres: Karadeniz/EREĞLİ

Emre Yıldırım
130030019
Deniz Ulaştırma İşl. Müh.

Trabzon lu ve Trabzonsporlu olmanın vermiş olduğu ayrıcalıkla dünyaya gelmiş olan sevgili kardeşim ve hemşerim Emre. Evde diğer takımlara karşı vermiş olduğum mücadeledeki tek müttefikim.Senin doğruluğunu, dürüstlüğünü, sevecenliğini kısacası adam gibi adam olduğunu her zaman hatırlayacağım. Evde yapmış olduğumuz rise of nations turnuvalarında yardım edin yardım edin demeni gibi, güzel hatıralarımızı unutmayacağım. Dört sene önce öğrenci olarak yanaşmış olduğumuz bu limandan son halatı alıp ileri yol verdiğimizde senin gibi iyi dostlardan ayrılacağıma üzüleceğim. Her ne kadar dünya büyük taka küçük olsa da, her birimizin denizde çalışmasına rağmen fırsat buldukça devamlı görüşeceğim ender kişilerdensin. Çalışma hayatında kaliteli bir tankerci ve iyi bir kaptan olup güzel yerlere geleceğine inanıyorum. Hiçbir engel sana çaparız vermesin. Yolun açık pruvan neta olsun. Allah selamet versin.

H.KESKİN

Denizcilik camiasında adam gibi adam denilmeyi hak eden efendi, dürüst, çalışkan her yönüyle tam bir Karadeniz delikanlısısın Allah bozmasın.Seninle 1.sınıfdan bu yana hep beraber olduk iyi günde kötü günde hep beraber birşeyleri paylaştık, bundan sonra her ne kadar okulu bitirip ayrı olacaksak da inanıyorum ki yine dostluğumuz samimiyetimiz devam edecektir. Oynadığımız halı saha maçlarını, rise of turnuvalarını, bizde kalıp ders çalışmalarımızı hiç unutmayacam. meslek hayatında başarılar Allah selamet versin.

Burak YÖNDENBİLEN

Sevgili kardeşim emremu
Bir insanın sahip olabileceği en iyi dostlardan birisin. İri cüssene karşın içindeki çocuksu yapın, temiz kalpliliğin, yardım sever kişiliğin, dostlarına gösterdiğin yakınlık ve vefa, doğruluğun, dürüstlüğün seni anlatmak için az kalan ifadelerdir. Bir insan için iyi ki varsın denecek ender dostlardansın. Bir birimize ermeni, rum diye takılmalarımızı, ara sıra bir birimize takılıp kızdırmalarımızı, beni taklit etmek için dediğin "öyle değil öyle değil" demelerini, güleç yüzünü, olaylar karşısındaki soğukkanlı bir o kadar çocuksu ve masum duruşlarını, gerek okulda gerek evde geçirdiğimiz acı tatlı hatıralarımızı yıllar sonra bile her zaman tebessümle hatırlayacağım. Denizcilik hayatında baban kadar iyi, sevilen ve şayılan bir kaptan olacağından eminim. Her zaman kardeşin onur

O.TATO (Vasili Tatoyev)

Kardeşim, okulda şu ana kadar tanıdığım dostlarım içinde en temiz kalpli, en dürüst, en saf dostlarımdan birisisin. Ayrıca Tuzla'daki ilk evimizi de senin sayende bulduğumuz için en uğurlu dostum da diyebilirim. Dört sene zarfında seni yeteri kadar tanıdığıma inanıyorum, insan sevginin, örf ve adetlerine değer verişinin, mesleki bilgin ve becerinin denizcilik camiasında aranan bir zabitan, kaptan olacağına bir işaret olduğunu düşünüyorum. Tüm yaşamım boyunca sesini duymak, üzüntü ve sevinçlerimizi paylaşmak istediğim dostlarımdan biri olacaksın. İş ve sosyal hayatında sağlık, mutluluk ve başarılar diliyorum, pruvan neta, rüzgârın kolayına olsun...

Faruk AKYÜZ

Dostum;
Yıllık yazması zor olan insanlardan birisi de sensin sana ilk önce aramızdaki diyalogdan ciğerim diyeceğim :) efendiliğini, sağlam karakterliliğini ve güvenirliliğini bir ömür boyu kaybetme. Ama şu anımızı da unutamam kalıbına oranla bizim Emrah a yıkılman yok mu unutulmaz... kedili evde geçen güzel anılarımız yok mu o onların tadı başka mis gibi parfüm kokan kediler :) umarım seneler sonra seni bir beybaba olarak görürüm hayatta her sey istediğin gibi olsun profesyonel yüzme stilin ile her zaman beni kendine hayran bıraktığını da dile getirmek isterim:) sana hayat boyu sağlık ve sıhhat temennilerim de bulunarak seneler sonra anılarında da bizlere yer vermeni ve bizleri hep hatırlamanı isterim...!

Ali Osman YAYLA

Okulda tanıştığım ilk kişi ve tanımaktan bir an bile pişman olmadığım nadir insanlardan biri oldun hep. Hani mülakat için gelmiştik de hepimizin ne olacak diye yorgunlukla ve heyecanla beklerken başlayan arkadaşlık be beş yıl boyunca süren bir dostluk... Beş yıl ne çabuk bitti diyiveriyor insan düşündükçe. Emre Yıldırım insan beş yıl boyunca hiç değişmez mi kardeşim? Hep aynıydın; aynı mertlik, aynı dürüstlük. İnsanın sana güvenmemesi için aptal olması gerekiyor. Bide yüzmeği öğrenmek için sarf ettiğin çaba takdire şayan doğrusu. Hayatın boyunca hiç bir şekilde kişiliğinden taviz vermeyeceğine inanıyor, sana sağlık mutluluk ve başarı diliyorum. Pruvan neta olsun kardeşim. Allah selamet versin.

Erdem Kuş

Kardeşim Emre, okulda senle çok güzel günler geçirdik. Özellikle Sami'nin yaşadıklarını birbirimizle sürekli paylaşırdık. Onu hep beraber yakından takip ederdik. Aksay da başarılar dilerim ve erken zamanda istediğin yerlere gelmeni canı gönülden istiyorum.

Özgür ÇEVİK

Tel: 0.216 321 18 61 ▪ **Gsm:** 0.537 328 87 07 ▪ **E-mail:** yldrm61@yahoo.com
emreyildirim1985@hotmail.com ▪ **Adres:** Küplüce Mah. Orkide Sok. No:9 Üsküdar/İSTANBUL

Eray Güley
130030045
Deniz Ulaştırma İşl. Müh.

Ne oldu kardeşim yine neyin var? Sanki bir derdin var. Yok, ama anlayamadım bir türlü suratındaki şu ifadeyi. Artık güldüğün ya da mutlu olduğun zaman ters gelmeye başladı. Sana yaptıklarım için özür diliyorum. Bazen seni sinirlendirdiğimde şu çocuğu gırtlaklasam da bende millette kurtulsa diye şu adamdan der gibi bakardın. Ama kıyamazdın bana nasıl kıyarsın ki, o yufka gibi yüreğinle. Kardeşim evimize sonradan gelmene rağmen seninle sıkı ve güvenilir dostluğumuz oldu. Bu dostluğun baki olmasını dilerim. Senin hayırsızlığın yüzünden kafamda fani olacağına dair soru işaretleri var. Ama yinede peşini bırakmayacağım. Devrinin en medeni insanı olan kardeşim Eray, kalk artık okul bitti.

GÜVEN

Ortağım,
Her ne kadar okeyde rakiplerimizi hiç yenememiş olsak da sen benim ortağımsın vazgeçmem senden. Ama inanıyorum bu sene bitmeden onları alt edeceğiz. Yeter ki inanalım:)
Ve o anı hiç unutmayacağım galiba; Hadi anladım evde uyuyorsun, her boşlukta uyuyorsun da benim doğum günümde neden uyudun :)) anlayamadım. Hayat seni hep güzelliklerle karşılasın. Ve umarım ben hepsine şahit olabilirim sevimli kardeşim benim.

SANEM

İlk başlarda arkadaşlığımız birbirimizi tanıyacak kadar yakın olmasa da kaderin cilvesiyle bizim eve taşınman güzel bir dostluğun başlangıcı oldu. O kader ki bizi 7 aylık bir gemi serüvenine birlikte yolladı. Ben ileride görüşememe kaygısı taşımıyorum çünkü kader aynı kader. Bizi ayrı düşürmez. Bu güzel satırları seni benzettiğimiz mahlûkat ya da insanları yazarak kirletmek istemiyorum. :) şaka lan tabi ki yazacam. Yorgun yogilerden çakmak taşlara kadar her şeye benzettik seni. Hatta seni bi ara Tarkana benzettik de muhteşem fiziğinden dolayı fazla uymadı. Futbol sahalarındaki kıvrak bilek hareketlerin beyinlerimize kazındı. Kardeşim, bu güzel dostluğunla, harika kişiliğinle unutulmaz birisin. Kopmamak dileğiyle...

BARIŞ

Kardeşim;
Dışarıdan sana bakan ilk olarak ne soğuk adam der. Ancak bilmezler ki Eray Kral adamdır. Kardeşim samimiyetimiz beli biraz geç oldu ve eminim ki bunda da tek suçlu benim dış görünüşüne aldandım ve soğuk birisin diye düşündüm. Kardeş geç oldu temiz oldu boşver bundan sonra acısını çıkartırız. Kardeşim her zaman yanımda olacağına ve birbirimizi kaybetmeyeceğimize eminim. Aga en güzel surat şeklin olan o gülümsemeni ve gülerken oynayan göbeğini hiç kaybetme ve hayat boyu mutlu kal.

Sedat GÜNEY

Ayağındaki nasırları 1s'ken boru trampeti terlikle yaptığına say. Her ne kadar sen gitmeden her şeyine el koyamasam da Artık seni bana hayat boyu hatırlatacak çakın her zaman başucumda. Paylaşımda ki bonkörlüğün, dostluğunu 4 sene bizimle paylaşmanda da sürdü İzmir'i en az benim Akçakoca sevgim kadar sevdiğin şirketteki ısrarcı Nemtaş seçinde de belli oldu. . En çok bıyık altı gülüşünü özleyeceğim. Soyadın gibi hayat boyu gülmen dileğiyle. Bekle ey deli deniz Eray abi geliyor... ASV

ANIL IŞIK

Tertemiz melek gibi bir kalbin var sinirlenmezsin kolay kolay ama sinirlenince ağır çekim indirirsin balyoz gibi yumruğunu ha bide çok tatlı oluyorsun sinirlenince. :) Odama girip matematikten geçtiğim haberini verdiğinde ne yapacağımı şaşırmıştım. Alay mı ediyorsun yoksa ciddi misin anlayamamıştım. Şimdi de anlayamıyorum okul bize şaka mı yapıyor yoksa gerçekten bitiyor mu. Eğer bitiyorsa bunun bizim için bir son olmayacağı kesin. Önderimizin çatısı altında toplanacağız her fırsatta. Sevgili arkadaşım umarım hayallerindeki gibi bir hayat yaşarsın. A.S.V

ÖMER

Karşıyakalı olmandan dolayı gıcığım sana aslında ama napalım kader bi kere almış aynı okula koymuş bizi. Canım poker mate im benim masada gazlara gelip tüm paranı kaybederdin de sonra para diye yalvarırdın ya bana bende vermeyince küserdin (Eray: yalannnn...) ahh ahh özlicem bu zamanları. Sizin ev ahalisi yasaklamasaydı daha çok sabahlardık nette poker masalarında sanırım. Bu arada kantinde yıllık yazma stilini esefle kınamaktayım umarım aldın mesajı. Ara sıra kızdırsan da beni kendi çapında yaptığın şakaları hoş görüyom bak, komik seni. Kendine iyi bak İzmirli kardeşim (bu da kapak olsun). Allah selamet versin...

KIVANÇ

Eray kardeşimiz gerek mükemmel ayak bilekleriyle, gerekse Fred Çakmaktaş'a benzemesiyle ün yapmıştır. İzmirli olan bu kardeşim her zaman uçak seferlerine geç kalmasıyla da ün yapmıştır yani anlaşılacağı gibi biraz rahattır. Birde sağ olsun 2.stajımda önerdiği şirketle hayatımı karartmayı başarmıştır. Kardeşim tüm bunlar bir yana sen her zaman benim yanımda olduğun için ve her zamanda olacağını bilmek beni çok mutlu ediyor. Kendine dikkat et. Ömür boyu görüşmek dileğiyle...

OKAN

Okulun ilk gününde tanıştım seninle, telefonunu istemiştim şarjım bitmişti. Nerden bilebilirdim ki cep telefonumun bana senin gibi bir dost kazandırabileceğini. Nasıl mat 2 çalışmıştık senle kayalıklarda:) Kimsenin alamayacağı notu aldım kardeşim ben sonunda 'ERAY GÜLEY' nasıl güzel not dimi. Aga boru trampete sandaletle gelmeni hiç unutmayacağım. Kendine çok iyi bak ilerde Güney Amerika limanlarından birinde karşılaşmak dileğiyle

FATİH

O kadar kalın bileklere sahip olan bir adamın nasıl olurda bu kadar kırılgan olabileceğini aklım almıyor doğrusu. Beraber yaptığımız halı saha maçlarını gezmelerimizi ve de özellikle kalemle kurcaladığımız 1,5 milyarlık saatini unutmayacağım. Kardeşim seninle okul bittikten sonrada görüşmeyi beraber ettiğimiz sohbetlere bıraktığımız yerden devam etmeyi çok isterim. Kendine dikkat et ve o yumuşak yüzünü her zaman koru. Allah'ın selameti üzerine olsun...

ALPER AKIN

Eray kardeşim;
Şu geçen 4 yılımın unutulmazları arasında yer alırken bunda en büyük etken kardeşimin 24 saatin 22 saatini uyuyarak geçirmesi oldu. Yorgun yogi lakabını alması da tam o olay kaynaklı aslında. Kardeşim her ne kadar uzun süre salonda kalmak zorunda olsan da Olcay'ın evden ayrılmasıyla hem evin en geniş odasına hem de hacim olarak evin en büyüğü olmaya aday oldun. Kardeşim hayatında her şeyin istediğin gibi olması ve gelecekte hiç ayrılmamak dileğiyle şimdiden A.S.V.

ATİ

Kardeşim,
İri yapılı, kocaman cüssenle, ciddi görüntünle biliyorum sağlam bir kişiliğin var. 1. Sınıfta kayalıklarda ki toplanmamızdan sonra Alper, sen ve benim devam ettiğimiz geceyi hatırlıyorum sarhoşa gerçekten bir şey olmuyormuş bir kere daha anlamıştım, o gece hala kim olduğunu anlamadığım ama okullu diye yüksek denizcilik çeke çeke yanlarına gittiğimiz ama sonradan muhtemelen tuzla'nın serserileri olduğunu anladığımız grupla bile içip tek parça geri dönmüştük. Bir de bu uzun staj öncesi kazak muhabbeti var bazen yanlış anlamalar oluyor napalım ama neyse ki her şey tadında kalıyor, o gün aklıma geldiğinde hala üzülüyorum. Kısa stajda telefonla konuştuğumuzda sesinde bir sıkkınlık hissetmiştim işte o gün okulda gerçek bir kardeşlik olduğunu bir kere daha anlamıştım sanki ailemden birinin canı yanmış gibi hissetmiştim bundan sonra hiçbir şeyin seni üzmemesi ümidiyle, hayatta her şeyin gönlünce olmasını dilerim kardeşim mesleğinde başarılı olacağından zaten kuşkum yok. Allah selamet versin.

ONAY

İzmirli kardeşim. kardeşim bu kadar çok uyuma bünyeye zarar ama doğru senin uyuman gerek yoksa bütün gün mutsuz, somurtkan bir insan oluyorsun. Bende bir fotoğrafın var, uykusuzluğun ve mutsuzluğun fotoğrafı. Seninle birçok şey paylaştık, uyumadığın zamanlarda. Aynı yurtta kaldık, bir dönem aynı evde. Matematik konusunda kaderimiz aynıydı. Birşeyler yapacağımız zaman hep yanımızdaydın bizi yalnız bırakmadın. Kendine dikkat et, birbirimizi habersiz bırakmayalım... Allah selamet versin...

EFE

Kardeşim;
Sen de ben de dışı başkasını içi bizi yakan bir okulda acı tatlı günleri birlikte paylaştık. Hatta kısa bir süre de olsa aynı evde Azmi'ye rağmen çok güzel zamanlar paylaştık:) Her zaman demişimdir, bir kaleci ancak önündeki savunma iyiyse iyidir diye. Sen de bu savunmanın bazen karşı takımda bazen aynı takımda güven veren ismi oldun her zaman.Yüzümüzü güldüren Beşiktaş olmasa da 4 yıl boyunca biz vazgeçmedik bu sevdadan. Belki Kordon'da bira belki Susurluk'da tost-ayran,yollar kesişir elbet...Pruvan neta olsun.

EMRAH AKÇA

Ne zaman karşılaşsak uyku dolu, yorgun, hayattan bezmiş çakmak çakmak gözlerinle beni de hayattan soyutladın. Ama biliyorum ki o bakışların altında muhteşem, çok iyi niyetli, zararsız taş devrinden kalma bir insan var... Hayatın kalan devirlerini de dolu dolu yaşaman dileğiyle...see u in another life brother

ÖZGÜN

Senin gibi başka biri yoktur ki, bütün ünlülerle benzetilebilsin. En çok biz onun Fred Çakmaktaş halini sevdik. Her zaman sakin ve ağır olan bu arkadaşımız bu durumunu her ortam muhafaza edebiliyor öyle ki hali sahada maç yaparken bile hiç koşmuyor :) ama ne yalan söyleyeyim iyi savunma yapıyor. Kardeşim bu dinginlik umarım seni nirvanaya ulaştırır. Hep mutlu kal.

Erdem YÜKSEL

Tel: 0.232 363 69 36 ▪ **Gsm:** 0.505 684 44 34 ▪ **E-mail:** eray_ydo@hotmail.com
Adres: 6065 Sok. No: 26 Da: 3 Karşıyaka/İZMİR

Erdem Kuş
130030095
Deniz Ulaştırma İşl. Müh.

Değerli Aileme;
Bugüne kadar bana kendi ayaklarımın üstünde durabilmeği öğrettiğiniz ve kendine güveni aşıladığınız için sizlere sonsuz teşekkür ediyorum. Ne yapsam ne etsem de sizlere olan borcumu ödeyemem. Hayatım boyunca sizlere layık bir insan olmaya çalışacağım. Bu küçük başarımı sizlere ithaf ediyorum... Annem hiçbir zaman denizlerde çalışmamı istememene rağmen benim bu isteğime karşı çıkmadığın için sana ayrıca tekrar teşekkür ediyorum...

Erdem

Gözleri yeşil,
Yok onda her şeyi kabullenmeye meyil, Yer yer biraz kaba, biraz da başa bela :P Ama hiçbir zaman edilmeyecek sana son vedalı Bir ;) ne zaman bir sorunla karşılaşıp üstesinden gelemesem aklıma gelen ilk insan olmuşsundur hep.. Bilirim ki Erdem o analitik beyniyle sorunu irdeleyip,bir çözüm yolu bulacaktır.. Öncelikle bunlar için teşekkür ediyorum sana. Sırf bu özelliğin bile seni hayatımdan çıkarmamam için yeterli ve gerekli bir sebeptir..Bela devam edecek yani:) Ayrıca ailene olan sevgin,bağlılığın,vefan belki de öğrendiğim en önemli olgudur.Aileye Vefa 101 dersinden geçebilmek sanırım geçmem gereken en önemli derstir..Ve bu dersi bana sadece tek bir dönemde ya da yaz okulunda değil; 4 sene boyunca açtığın için bir teşekkür daha..Ve bir kez daha teşekkür etmem gerekiyor ki; o da insanın hakkını araması, kazanması, ve hukuki anlamda daha geniş bir perspektiften bakabilme özelliklerini aşılamış olduğun içindir ki, bunun senin genlerinden geldiğini düşünüyorum:) Şunu biliyorum ki çok cesur bir insansın..O kadar ki ,bazen aklından şüphe edilmesine yol açıyor.) Ama arkasından yaptığın hamlelerle hayatı bir satranç tahtası üzerinde kurabilip, ona göre yaşadığın açıkça görülüyor..Böylece nice şahları tek hamleyle"mat" ettin,nice piyonların alayını birden tahtanın dışına itiverdin..Kardeşim biliyorum ki işin olmaz :) ama bu oyunda Allah her zaman yanımda olsun, öyle kabul etmezsen şans her zaman yanında olsun..Benimle olduğun sürece, şanssızlıkdan mıknatıs gibi çekeceğim için, şans konusunda endişelenmene pek bi gerek yok..Bu konuda bünye ne de olsa alışık ve de kapasitesi yüksek.. Hani aynımcaz,beraber olcaz zaten gibi laflar vardır..Gerçekten bizim öyle olmamızı umuyorum,.Biliyorum ki gelecekte benim hayatımda bir rolün olacak, ve biliyorum ki senin hayatında da benim bir rolüm olacak..Hani hiç değilse "havuç top" ve "acılı" yemek için; yanında da "boğma içmek için:) Ama olurda bu oyun, bize de oyun oynarsa; istediğin her şeyin gerçek olmasını, dokunduğun yerin altın olmasını umarım:) (bu altın işi kıyak olur hani, bir gemi nerden baksan 10000 ton desen, oohooo..) Kardeşim mezun oluyorsun, şahı çektin,mat'a giden yolda bol şanslar..Oyunun tıkandığı anlarda canın sıkılırsa, bu "loser" kardeşini unutma:).

Uğur Pekkonuk

Minik kuşum benimmm
seninle nasıl tanıştık ne zaman ne oldu da bu kadar samimi olduk hatırlamıyorum ama ummadığım bir anda girdin hayatıma sanırım. İyi ki de girmişsin. Saflık, anlayış, sıcacık bir gülümseme.. Tarif edilemez bir samimiyet... Hiç bir zaman kaybetmeyeceğime inandığım yüreğini benimle paylaştığın için sana minnet borçluyum. Yaşadıklarımızı anlatamıyorum çünkü kelime bulamıyorum tarif edebilmek için... Sen hep ne olursa olsun sıcacık gülümseyişi ile beni kucaklayan minik kuşum olarak kal olur mu hayat, gemi, insanlar seni bozamasın izin verme hiç bir şeye hiç bir nedenle... Çok uzaklara gideceğini biliyorum ama seni belki bir daha hiç göreme semde inan ki bu küçük kızda hep seninle olacak... Karamsarlıkların umudun, gözyaşların mutluluğun, sıkıntıların sevincin, seni çok seven bu vefasız kızda her zaman gülümseyerek hatırlayacağın anın olsun...

Serap Tülbentçi

Selam genç zabit, bu sıfatı daha geçenlerde kazandık ama hoşuma gitti nedense...Daha bu okulun ilk zamanlarında lokale gitmeyip de kütüphaneye gider mezun ağabeylerimizin mezuniyet albümlerine bakardım, vay be derdim okulu bitirdiler zabit oldular ve hatta şuanda deniz delerdir diye düşünürdüm. Zaman ne kadar da çabuk geçti değil mi? Gözümüzde bazen bir saatlik bir ders uzun gelirken koskoca dört yılı bitirdik. Bu okul sence nasıl geçti? Herhalde gülüyorsundur, iyi zamanlar da oldu sıkıntılı hatta her şeye isyan ettiğimiz zamanlarda oldu ama artık hepsi ilerde bir an aklımıza geldiğinde küçük bir tebessüm olarak anılacak. Bu meslekteki naçizane fikrimi söyleyerek seni tebrik etmek istiyorum. Sevgili arkadaşım Erdem dünyanın en güzel mesleklerinden birini seçtiğin için seni kutluyorum. Yolun hep açık olsun.Selametle...

Birkan İpek

Kimi insanlar çok sakindirler, hayata pozitif bakarlar kuralları pek sallamazlar. Kimileri de kuralcıdır, prensipleri vardır ve prensiplerin dışına pek çıkmazlar oysa iki gurubun varacağı yer hemen hemen aynıdır. Rotanı çiz ama gerektiği yerde de rotadan sapmayı unutma, önemli olan varış limanıdırlllll. Arada dik kafalılığın tutuyor sert görünüşlüsün ama gene de iyi adamsın severim seni. Denizlerin sakin pruvan neta olsun Allah selamet versin.

Ali Zan

Denizcilik camiasının en delikanlı, haksızlığa tahammül edemeyen genç zabitlerinden biridir. Kendisi her zaman haksızlığı söylemekle yetinmemiş her zaman bu konuda mücadelesini göstermiştir. Her konuda takdir ettiğim efendi, saygılı arkadaş sever davranışlarının yanında bazı zamanlar asabileşen bir arkadaşımızdır. Ali Zan abi ve Birkan ile konuşmalarınızı, birbirinize takılmalarınızı ve fizik maceralarımızı hiç unutmayacağım. Allah selamet versin.

Burak Yöndenbilen

Ev arkadaşlığımızın üzerinden 4 sene gibi, kimilerine göre bir insan hayatına göre uzun kimilerine göre ise kısa, bir zaman geçti ve hem evde hem de okulda beraber geçirdiğimiz zamanlara baktığımda damağımda kalan yaşanmışlıkların o hoş tadı... Sohbetlerle, kahkahalarla, tartışmalarla, bin bir çeşit düşüncelerle...Farklı karakterlere ve düşüncelere sahibiz ama bir insanda olması gereken saygılı olma özelliğine baştan ikimiz de olduğumuzdan hiç dert etmedik bunu. Şimdi düşününce sen de en sevdiğim özelliğinin de gösterdiğin bu saygı ve çok yönlü düşünebilme özelliğinin olduğunu anlıyorum. Sahip olduğun mesleki bilgi ve kişisel özelliklerinle de mesleğini layıkıyla yerine getireceğini ve başarılı olacağını biliyorum. Bu arada 4 sene boyunca memleketin Hatay'dan gelen kolilerden de bahsetmeden geçmek ailene en çokta Annene yapılan büyük haksızlık olur :). Az mı doyurduk karınlarımızı memleketinin güzel yemekleriyle. Kıymalı lahmacunları ve boğma rakıyı ben dâhil evimize gelip de bu ikliyle tanışmış hiç kimsenin unutacağını sanmıyorum. Allah senden ve ailenden razı olsun valla:). Olur, da aynı gemide çalışırsak bir gün, gemiye gelirken senden isteyeceğim süper ikili bunlar haberin olsun:). Kendine çok iyi bak dostum. Pruvan neta, ufkun hep açık olsun...

Yalçın Tümben

Erdem, okuldaki en delikanlı arkadaşlarımdan biridir. Özellikte tavrını her zaman yerinde ve zamanında koymasını hep takdir etmişimdir. Senle olan boru trampet anılarını hiç unutmaya cam herhalde. Ama yine o sert mizacının altında o ufak şımarık çocuğu öldürmediğini biliyorum. Mesleki hayatında başarılar dilerim, vhf'te görüşmek ümidiyl...

Özgür Çevik

Seni dersten sıkılıp önümde konuşanlara laf atınca tanıdım ve o günden sonra benim en yakınım oldun Erdemcim. Sizde balık yapıp mutfakta bulaşık yıkaman ev işlerinde ne kadar marifetli olduğunu gösterdin. Senin dışardan gözüken o ciddi durusunun altındaki yüreğinle dostluğumuz ısındı. Okulda ve yaşadığın her yerde yalnızda kalsan tek basına karsı çıkmanla ne kadar cesaretli ve meydan okuyan olduğunu hepimiz gördük. Sen tek sığınağımdın şu koca okulda. Çok sık görüşmesek de beni her zamanki sıcaklığın ve misafirperverliğinle karşıladın. Hele o gece yarısı ısıtıp ısıtıp yediğimiz sizin oranın en meşhur acılı ekmeklerini unutamam. Okulu bitirmedeki hırsın ve azminle hep takdir ettim seni. Hayatın boyunca hep başarılı, tuttuğunu koparan bir insan olacaksın. Seni çok öpüyorum stajdan dönünce görüşürüz. Erdem bana da ayır acılı biberli ekmekten. Gelicem yicem...

Esra konak

Atatürk öğrenci yurdunda başladı dostluğumuz. Hayata farklı bakış açın, ilk başlarda kendi doğruların için dönemi bile karşına alman takdir edilecek yönlerin. Sen böyle yaşamaya devam et hayat sana değil sen hayata kurallar koy kardeşim. Unutamadığım çok anımız var ama ne alakaysa aklıma ilk olarak sizde yediğim makarna geliyor. Sanırım çok fazla acıkmıştım ki hala unutamadım. Bir de abi sen beni bilardoda yenemeden bitecek bu şu okul:). Hayatta hep başarılı olman dileğiyle Allah selamet versin.

Burak Demirtaş

Sevgili Erdem
Okul dışında çok şey yapamadık ama senin samimi tavırların sıcaklığın paylaşımcılığın aradaki bu zaman kaybını kapattı. Çok saygılı efendi sevecen bir adamsın. Gerçekten çok iyi yerleri hak ediyorsun inşallah önüne böyle fırsatlar çıkarda değerlendirirsin. Ama bir bizim şirkete tankere çekemedim seni oysaki çok istedim gelde birlikte çalışalım diye. Kısmet artık dökmeci parasını duyunca bir daha gelmen zor sanırım. Aman dikkatli ol kendine iyi bak Erdem. Okul bitti evet ama bu ayrılık demek değil. Yine haberleşir görüşürüz. Yapabileceğim herhangi bir şey olursa her zaman arayabileceğini biliyorsun. Allah yolunu acık etsin....

Teoman Bayram

Sevgili Kardeşim Erdem;
Daha dün gibi aklımda okulda kayıtta karşılaşımız. Ne kadar olmuş. Zaman ne kadar çabuk geçmiş, tam 5 sene ve sonunda bitiriyoruz. Bu süre zarfında okulda çok az kişi ile muhabbet sohbetim olmuştur. Bunlardan biride sensin kardeş. Arada bir Burak ile beraber sana takılmışızdır, özellikle senin sinirlenince yaptığın o güzel dörtlükleri (biraz müstehcen) hiç unutmayacağım. Doğru, dürüst, delikanlı ve adın gibi erdemlisin. İnanıyorum ki bu dürüstlüğün ve mertliğinle daha çok iyi yerlere geleceksin. İleride seni Kaptan olarak ve daha güzel yerlerde ve zamanda görmek dileğiyle. Allah selamet versin kardeşim. Pruvan neta olsun...

Emre Yıldırım

Arkadaşım Erdem, ilk tanışmamız hazırlık sınıfından ve bugüne dek birçok konuda paylaşımımız olmuştur. Ama hemen sinirlenebilme yeteneğine sahipsin. Küçük bir örnek olarak, bilardo oynarken bunu bir kaç kez yaşadık, sinirlenme kardeşim o sadece bir oyun her zaman sayı olacak diye bir kural yok. Goc ve ehliyet sınavındaki başarını takdir ediyorum helal olsun ikisini de ilk seferde aldın. Bu gösterdiğin azmi fizikte de gösterebilsen, nedir şenin bu fizikten çektiğin, ama bu sefer olacak güveniyorum sana. Bir ara sana zahmet memleketten zeytin getirtsen de yesek :) Hayatında başarılar diliyorum. Pruvan neta olsun kardeşim...

Şuayip Çalışkan

Agresif, protest kişiliğimin güvertedeki yansıması. Ben çalışmalara katılmayıp kardeşlerim üşüren evimde kahvemi yudumladığımdan dolayı göremedim ama boru-trampette üstlere koyduğun posta ve senin o anki halini gözümde canlandırmam ya da canlandırmaya çalışmam... Her ne kadar Uğur vasıtası ile tanışmış olsak da sanırsam yaz okulundaki matlab dersi bizi daha bir yakınlaştırdı. Yazın o sıcağında okula gitmek üstüne bir de matlab öğrenememek :) gibi eksiklerin yanında tek artı sendin. Belki stajımızı küçük aksilikler nedeniyle beraber yapamadık ama belli mi olur her ne kadar gemide çalışmayı düşünmüyorum desem de bir gün belki beraber gemide oluruz. Ama ne olursa olsun denizde ya da karada ya da havada dostluğumuzun ömür boyu sürmesi dileğiyle...

Serkan Savcı

Gsm: 0.536 272.92 21 ▪ 0.555 554 39 48
Adres: Cemal Gürsel Mah. Klise Cad. Sok. 9 No: 7 Samandağ/HATAY

Erdem Yüksel

130030037

Deniz Ulaştırma İşl. Müh.

Bu nerden başlayacağını bilmediğim, nerde biteceğini de bilmesem bile nasıl gideceğine adım gibi emin olduğum bir yazı "dizisi" olacak.... Yapıldığı varsayılan kavgalar, aslında hiç olmadı çünkü hepsi, birbirimizi olduğumuzdan daha iyi tanımamız gerçeğine dayanıp birbirimizde görmeye yakıştıramadığımız (bunu nasıl yaparsın dedirten şeyler), ve kendimizi geliştirme adınaydı.... Gelişimi tek hedef kılıp, sorumluluk, iş ciddiyeti ve azim aşıladın. Benim tembelliğimi yeneblimem için o kadar uğraştın ki artık benim tembelliğim bile buna dayanamadı :) Sevdiğin, ve benim biraz bencilce bulduğum :) "surround yourself with great people" felsefen üzerinden konuşacak olursam sen onların içinde en 'great' olanısın... ve hep öyle kalacaksın...

Özgün YURDAKUL

Nerden başlasam, nasıl anlatsam... Kocaman sesinin altında duyarlı bir tarafı var kardeşimin. O Laz kafasının(?) içinde herkesi şaşırtacak zeklik ve cinlikler var, gelecek için güzel ve gerçekçi kariyer planları var, konuşmacı tarafının altında başarı azmi var, kuzeninin şirketinde çalışmasının altında şirketi ele geçirme planları var :p, kızlara karşı çekingenliğinin altında centilmen ve beyefendi tavırları var... Ne yok dediğinizi duyar gibiyim, en doğru cevap "Bu adamda yok yok."Güzel günlere kardeşim, muhteşem üçtüyü bozmayalım asla...-Let's play the game...

Alkın ATEŞ

Okulla başlayan muhabbetimiz, kısa stajımızda aynı gemiye 'tesadüfen' çıkmamızla yakın arkadaşlığa, dostluğa dönüştü. Çok şeyler öğrenip, çok şeyler paylaştığımızı düşünürken uzun stajımızda da, aynı gemide yine birbirimizi buluverdik. İşte orada yaşadıklarımız, paylaştıklarımız, tartıştıklarımız bizi birbirimize daha da yakınlaştırdı. Benim için her zaman farklıydın ve öyle de kalacaksın. KARDEŞİM. Sabrın, anlayışın ve en önemlisi saygın için teşekkür ederim. Okuldan sonra ayrılacakmışız gibi bitirmeyeceğim yazımın. Senin de bildiğin gibi daha çok işimiz var. " İŞ'in BAŞINDA" görüşmek üzere. Sağlık, mutluluk ve başarılar diliyorum.

Volkan ATLAN

Okulda gördüğüm ilk kişi sensin kardeşim. İste o zaman bu okulda çok güzel dostluklarım olacağını anladım ve o ilk günümüzü hiç unutamam Sercan sen ve ben. Hazırlık ve 1.sınıfta çok fazla bir araya gelemedik ama 2.sınıftan itibaren sürekli beraberdik. Yediğimiz içtiğimiz aynı gitmez oldu kendi doğruları olan en önemlisi bence insanı insan yapan hayata karşı bir felsefi bakış açısı olan en sevdiğim insanlardan ve bu okulun bana kazandırdığı en büyük değerlerden birisin. Ve sunu da eklemek isterim ki çok kötü bir haber aldığımda, dünyam yıkıldığında ne yapacağımı bilemediğimde aklıma gelen ilk kişisin. Umarım hayatın boyunca hedeflerini gerçekleştirebileceğin fırsatlar seninle olur. Okul bitiyor ama bizim dostluğumuz hiç bitmeyecek kardeşim seni çok seviyorum..

Burak DEMİRTAŞ

Stajda kendisini çok daha iyi tanıma fırsatı bulduğum,gemide "baş stajyerlik" ünvanına layık görülen mukaddes insandır kendisi. Bu ünvanı da hak etmenin nedeni de biziz Volkanla ben o kazıkları yemeseydik sen uyanık stajyer nasıl olacaktın :p Harbi düşünüyorum da sen nasıl kazık yemedin yaww. Harbi çakal ve bi o kadar da pazarlık konusunda çamur olduğunu bize her fırsatta gösterdin. Senle az dayaklar yemedik gemide Murat abi saolsun. Kardeşim güler yüzün,neşeli ve en önemlisi karşılaştığı sorunları büyük bir olgunlukla karşılayıp çözebilen kişiliğinin hiç değişmemesini temenni ederim.Bir de bizi bırakıp başka şirkete gitmeseydin aynı gemiye çıkanız diye sölicektim ama gittin olm sattın bizi .Neyse artık peşini bırakmam ömür boyu şişman bir arkadaşın olacak.Tüm hayallerinin gerçeğe dönüşmesi dileğiyle.....

YUNUS EMRE(KILCHIK)

"Eğer 'mavi çocuk' hiçbir zaman hayata 'ellerine sağlık' demediyse, birçok şeyin tam karşılığını bulamama içine dönmek yerine paylaştıkça çoğalan huzura kavuştuysa, karanlığa karşı gelen kahramanlığın tek sebebi bir omur boyu 'neredesin' diye sorduğunda yanı başında beraber savaşmaksa, bizden büyük mavi şehirlerle başa çıkabildiysek, bu sadece sen benim dostum olduğundandır."

İlhan TEKİNARSLAN

Denizci'ye
Geçende Kurtuluş geldi,
Ne de özlemişim onu.
Can'ların yoktu ama Hasan'ım vardı,
Deymeyin keyfime.
Kahvaltı ettik yeni evde.
Döktürdü ikisi, bana bulaşıklar kaldı.
Olsundu, kabullenmiştim.
Seni andık bir süre.
Dedim, "Onu deniz çağırdı.
Bırakın, alsın hesabını!"
Fark ettikten sonra doğumların ulvi olmadığını,
Kardinal Darbout'un dediği gibi,
Ama o dediği için değil;
En yücesi değil midir yol almak,
Ve anlamak ne yaşamak istediğini.
Dedim ya, bırakın onu.
Atsın oltasını okyanusa,
Belki rasgelir,
Çeker rotabalığını bizim yandan çarklı.
04.08.2007 / İ.E.T.T. (Şişli – Hadımköy) – İstanbul
Kardeşim Erdem Yüksel'e...

H.Enis KARAHAN

Çok iyisin, çok hoşsun ama çok boşsun. Şaka bir yana tanıdığım en orjinal insanlardan birisin. Özellikle Özgün'ü döverken elimden almak için çaba göstermen ve o reybın (rayban) gözlüğünün yamulması sonucu "siz kavga ediyosunuz benim gözlüğüm neden yamılayı?"demen tam bir zeka ürünü. Birde kardeşim şu sesini ayarla gözünü seveyim ya. Senin yüzünden evlerimizden olacaktık. Kardeşim, hayatta her dileğinin gerçek olması dileğiyle. Allah Selamet Versin...

Okan TUNALI

Lazz;
Aga ilk zamanlar seni anlamakta epey zorlandım. Hızlı ve tükürükler yayarak konuşman yüzünden bazı anlattıklarını anlayamadım. Ancak anlamaya başlayınca ne kadar eğlenceli ve iyi biri olduğun ortaya çıktı. Kardeşim biliyorum çok uğraştın senle hatta en çok seninle uğraştım ancak sana da söylediğim gibi kimlerle uğraşım biliyorsun. Hala kafan karışık ancak deniz seni bekliyor. Hazırla tavuklu makarnayı geliyorum bu akşam. Kardeşim tatlı gülümsemen yüzünden hiç eksik olmasın. Kardeşin

Sedat GÜNEY

Eweeet. Sana ne yazsam bilmiyorum ki (hangi birini yazim)... Asien BEŞİKTAŞLI olup baskette BEŞİKTAŞ'A karşı efesi desteklemeni mi bazen yaptığın garip hareketlerinle bizleri şaşırtmanı mı [sonra sen de anlamıyorsun ne yaptığını:)], her stajdan döndüğünde garip alışkanlıklar edinip kısa sürede vazgeçmeni mi, daha okul bitmeden iş hayatına atılmanı mı. Beraber ders çalıştığımızda (hadi yaw , çabuk yaw, sen anlat yaw) demeni mi [hiç unutmam herhalde :)]. Hepsinin ötesinde böyle bir dönemde sen olmasaydın renksiz geçerdi sanırım. İyi ki tanıdım dediğim kişilerdensin. Umarım ilerleyen yıllarda bağlarımız kopmaz. Hayatta başarılı olmanı dilerim. ALLAH SELAMET VERSİN KARDEŞİM.

Muhammed Ahmet GÜRBÜZ

Hemşerim Erdem. Dört sene beraber okuduk. Zaman zaman derin sohbetlerimiz oldu seninle. Sen benim aklımda hep gülen insan olarak kalacaksın. Senin güleryüzün ve neşen beni hep şaşırttı. Kızgınken bile mutluymuşsun gibiydin. Bu sana uzun ömür kazandırır. Keşke azıcık senin gibi olabilsem. Çok temiz kalpli bir insansın ve lost hastasısın aynı benim gibi. Sana lost dizisinde izlemediğin bölümlerden yerler söylediğimde çok mutlu oluyordum ne kadar zevkliymiş. Eminim sen de beni gebertmek istemişsindir. Maslak'ta birinci sınıfı okurken nasıl da müziği açıp horon teptik ama 75. yılın önünde. Biz tazız. Her yerde horon teperiz. Yüreği temiz kardeşim, hayatında inşallah hep mutlu olursun. Sen güzel şeyleri hakediyorsun. Hayatında başarılar, Allah selamet versin.

Acarkan OCAKLI

Kardeşim bir insan laz olurda bu kadar belli etmez ama ya. Adamın kafa belli bi saatten sonra çalışmıyo ama çalıştığı zamanlarda severim kendisini harbiden. Bide annen ve teyzenin mısır alma anısını hiç unutmuycam (tane 150, 3 tane 500J)Kardeşim şaka bi yana 4 sene boyunca çok güzel anlar yaşadık umarım ilerde de bu adanalı kardeşini unutmazsın. Pruvan neta olsun kardeşim...

Tutku KOÇ

Hakikaten altın gibi, saf, temiz bir insansın. Fakat şunu yazmadan yapamayacağım Erdem yüksel=çılgın lazll Denizde güvenlik derlerinde havuzda yüzme eğitimlerinde giydiğin mayo ve yürüyüşünle biz genç zabit adaylarına adeta sahil güvenlik dizisi gibi(fakat Doğu Karadeniz sahili) anlar yaşattığın için sana minnettarız...ayrıca benim katalog çekimlerimin vazgeçilmez isimlerinden biri oldun bu arada nihayet bu akşamdan itibaren youtube dasın :) bu arada akçaabat köfte sözünü unutma...lazikom sık sık görüşebilmek dileğiyle.... selametle!!!

Şevket Ulaş TOPALOĞLU

Sevgili kardeşim seninle birlikte belki de okulun en zorlu senesini (1. sınıf) birlikte geçirdik vadide. Tanıdığım en becerikli Lazsın, özellikle horon konusun da :) Özellikle yurt koridorundaki gösterilerin. Lazlarda 12 kavramı vardır ama sende öyle bir durum yoktu. FM'de idolümdün zaten sayende öğrendim. Bir çok konuda hep destek oldun ama ev konusundaki satışım için üzgünüm kardeşim. Tek sevmediğim yönün Beşiktaşlı olman. Umarım birlikte çalışmak nasip olur kardeşim, sana sağlık, para ve kızlarla dolu bir hayat diliyorum, A.S.V

Sadettin AKSAY

Laz kardeşim erdem.
Yurtta yan yana odalarda kaldık. Bize az Karadeniz şarkıları dinletmedin. Yurtta koşarken kapıyı kapatarak bir arkadaşın cama girmesine neden olmanı hiç unutmayacağım. Size çok çektirmiş, odanızın kapısını kırma teşebbüsünde bulunup çatlatmış olabilirim. Hep çok konuştun nereden buldun bu enerjiyi bilmiyorum. Bir yürüyüşün var ki 1 km öteden tanırım seni. Kendine dikkat et, birbirimizi habersiz bırakmayalım... Allah selamet versin...

Efe OKTAY

Erdemcim, deli lazım ;
Seni hep birilerine veya bir şeylere muhalefet ederken hatırlıyorum. Kendi kendime birileri çıksada şu Erdem'i bi sustursa... İlk senelerdeki aktivitelerini kimse yakalayamadı kabul ederim ama son sene ben daha iyiydim :) . Bizim deli Can'ın dişini kırdın herif bir daha hiç yakışıklı olamayacak... ne yazık Can gibi bir kişilik. Hatırlar mısın, Yassıada ve Sivriada ya gittik dalmak için, söz verdik bir daha hep dalmaya gidecez diye, ondan sonra hiç daldın mı? :) Biliyorum ki senin geminde olan herkes mutlu ve mesut olacak senin icat ettiğin acayip atraksiyonlarla... Senle çalışmak isterdim ama biliyorsun durumu :) Yolun hep açık olsun.

Azmi MAVİ

Erdem şimdi bu okulda sana Laz demeyi en çok hak eden insan benim, sayende fikraların gerçek olduğunu yaşayarak öğrendim. Bir insanın elinin ayarı ne kadar kaçık olabilir Erdem, senin gibi gençleri bilardo masalarından kesinlikle uzaklaştırmalı :) En çok lazım zamanda yüzümü dağıtan ve buna rağmen yaşayan tek insansın. Şimdiden denizcilik alemi dikkatli olsun, neta geçin bu adamdan :)

Can BÜYÜKABALI

Hala içimde, senin gibi bir adamla aynı kefeye konupta hangimizin daha karizmatik olduğuna dair yapılan oylamanın acısı var. Ben kazanmıştım ama sana karşı ezici bir üstünlüğüm olmamıştı. Bunu hiç hak etmemiştim. Sen karizmatik olmayan birisin ama hayatın bütün güzelliklerini herkesten çok hak ediyorsun. Kardeşim, Allah selamet versin

Güven ARAL

OKULUN EN LAZ İNSANI ERDEM
Erdemi ilk gördüğümde nasıl biri olduğuna karar vermekte epey zorlanmıştımın(sen anladın). Halada zorlanıyorum. Konuşurken yarı Türkçe yarı Lazca, bazen çok sıcakkanlı, bazen buz gibi bir insan. Karadeniz havası kapmış olduğu her halinden belli. Ama değişmeyen bir özelliği var ki oda cebinde akrep bulundurması. Elini cebine sokup bir çay ısmarlaması, söyleneni bir kerede anlaması kadar, zor. Şaka bir yana Erdem kardeşimiz muhabbetleriyle, harika bilardo oynayışıyla, karizmasıyla hem bizim hem de hatunların gönüllerinde yer etmiştir. Hayatta başarılar...

Barış GÜVEN

Bi gün de seni üzgün göremeyecek miyiz? Her zaman neşelisin her zaman mutlusun be. Şaka bi yana neşen hiç kaybolmasın, iyi ki varsın kardeşim. Youtube'da videonu henüz izledim ama yinede senin hakkındaki düşüncelerim değişmedi. Kesin Azmi'nin fikridir. İçimizden birinin kadın dırdırını bastıracak olması güzel bir şey. Özgün'e de yazdığım gibi tartışmalarınızla kalacaksınız aklımızda hep ama sen hep bir numaraydın. Delazuri kardeşim hayatta tüm güzellikler seninle olsun. Allah Selamet Versin.

Eray GÜLEY

Kardeşim beraber çok fazla anımız olmasa da ne kadar deli dolu olduğunu koridorda kavga esnasında seni havada yakaladığım zaman anladım. Kendisi konuşmayı çok seven fakat sık sık anlattığını unutan bir insandır, fakat kibarlığına ve beyefendiliğine diyecek yoktur. Ayrıca son sene geç kaldığım doğumgününde pastayı hiç beğenmedim. Dilediğin bir hayatı sürmeni temenni ediyorum kardeşim.

Alper AKIN

Tel: 0.464 221 07 57 ▪ **Gsm:** 0.505 306 91 85 ▪ 0.538 238 88 87 ▪ **E-Mail:**delazuri@hotmail.com
Adres: 1 no'lu Beşirli Mah. Barış Sit. A Blok Kat:7 D:13 Merkez / TRABZON

Esra Konak

130030091

Deniz Ulaştırma İşl. Müh.

Zaman akıp giderken hayatımızdan yılları çalarken bakıyorumda bize bıraktıklarına söledikleri gibi sadece anılar hatıralar değil.bence bize bıraktığı bu yaşanmışlıkları yaşanmaya devam etmemiz gerektiği yada yaşamak istediğini yaşaman gerektiği.şimdi okulda geçen şu birkaç yılıma bakıyorumda bana kattıklarına ve aldıklarına hepsine değermi acaba zor zamanlardan geçtik hepimiz ama biliyorum ki şu birkaç yılda senin yaşadığın zorluklar bizimkilerden çok fazla ama bunlara rağmen ayakta dimdik durmayı her zaman başardın.seni hiç yorgun düşmüş görmedim sana ne kadar yakın olsamda.biliyormusun böyle olduğun için kıskanıyorsun aynı zamanda.bu sendeki bir erdem bence.tabii bunların yanında muhabbetlerimiz ,içki asalanmız, konserlerimiz,batak ve tavla maçlarımız,girdiğimiz iddaalar ve lunapark eğlencelerimiz olmasa bu hayat çekilirmi ki.işte burada zaman bana diyorki bu yaşanmışlıklar seni mutlu ediyorsa bunları yaşamaya devam etmelisin ve hayatta mutlu olabildiğin kişinin hep yanında olmalısın.zaten öle bir an geliyorki uzakta kaldınımı kimin yanında olmak istediğinin farkına varıyorsun istesende istemesende.hani bir kitaba göz atmam gerektiğini sölemiştin mutlaka okumalısın demiştin ya.orada yazılanların hayatında yeri olduğunu sölemeden geçemiycem doğrusu.basitçe dünyanın merkezine olan çekim kuvveti gibi bir düşüncenin hakim olduğunu şölersek bu kitap için burada ki merkez sen oluyorsun.insanları hep kendine çekiyorsun ve bunun içinde bir şey yapmana da gerek yok kendin olman yetiyor bence.yanında olmayanlara gelince sebebi bence tek kelimeyle çekememezlik derim.tabii bunun bide farkında olmadığın bi tarafı da varki ne kadar bu kişiler senin etrafında olursa o kadar hayat tecrübesinin yanında yorgunluğuda o kadar çok olacaktır.bu kişilerin bıraktığı tecrübe dediğimiz şey aslında bize attıkları kazıklardan ibaret maaleset.bu yüzden bunlarla karşılaştıkça etrafındaki insanların sahte kişiliklerini öğrendikçe canın acır ve incinirsin bunu yaşadıkça sende biraz olsun mesafeni korumalısın bence çünkü senin üzülmene ve incinmene dayanamam.tabii bu arada bu mesafeyi bana karşı kullanmassan memnun olurum :) işte görüyorsun bu yaşanmışlıkları yaşatmak bizim elimizde bu okul benden birçok şeyi aldı götürdü ama bana seni tanıma fırsatı verdi daha ne diyebilirimki her şeye değer bu güzellik. Peki bu akıp giden zamanın değeri ne zaman anlaşılır ne zaman kıymete biner hiç düşündünmü.neyin bize kıymetli olduğunu anlatmaya çalışır.her zaman anlatıyorda ya biz anlamıyoruz yada farkına varamıyoruz ama şimdi anlıyorum tabil zamanın bana kıymetli olanın özlemini hissettirdiği için herhalde.sıcaklığı yanından kaybolduğu zaman anlıyorsunki senin zamanına anlam yükleyen oymuş aslında .korkardım daha önceleri risk almaktan sağlam basmaktı hayat felsefem her zaman.ama artık pek değil önüme ne geleceğini bilmiyorum ama geleni kiminle karşılamak istediğimi biliyorum.hayat elvermiyor bazen yapmak istediklerimize.bunuda geçtim bazen duygularımızı bile dışarı vuramaz oluyoruz.kenera çeklilip ağlamak için bile bir perde arkası anyoruz.ben birini tanıyorum sağlam durmak zorunda olduğunu düşünen birini ama bilmeliki zayıflığında her zaman başını yaslıycak bir omuz hep yanında olacak.yanında olmak içinde can atıyor :)bak görüş 0 şu an ,bense fener eşliğinde yazıyorum bunları vardıyada halbuki kaptana haber vermem lazım bi bok göremiyorum :)

İlker DOYURAN

bir sarap dusun kı ıcıyorsun ve bır anda karsına hayatının en guzel anlarını gecırdıgın yanından bır an bıle ayıramadıgın dunya guzeli bır varlık cıkıyor.Ve o andan sonra hayatının her anına pozıtıf bakmanı saglıyor.Okulun bana kazandırdıgı en guzel armagansın.Iyı kı varsın canım.Bunun bır bıtıs degıl baslangıc oldugunu da sakın unutma.

Erol UBUZ

Tatlım her şey 3 yıl önce önce bir göksel seyir dersinde küçük bir günaydınla başladı. Kim bilebilirdi ki o günün benim hayatımda bir dönüm noktası olacağını,senin benim hayatımda bu kadar önemli bir yer kaplayacağını.Seni nasıl tanımlayacağımı düşündüm bu yazıyı yazarken; hayatımızın en güzel yıllarını bizden çalan bu okulun bana kazandırdığı,beraber vakit geçirmekten zevk aldığım ve ne zaman birine ihtiyacım olsa hemen yanımda olan ve bundan sonrada yanımda olacağına inandığım insan sıfatına bürünmüş güzeller güzeli bir melek. Seninle neler yaptık nasıl vakit geçirdiğimizi düşündükçe sinema günlerimizi, dışarıda yediğimiz yemeklerimizi, gece yarısı Özsüt'e gidişlerimizi, sabaha kadar süren ders çalışmalarımızı ve sohbetlerimizi, konu ne olursa olsun kolayca kahkaha krizlerine girişlerimizi, sana öğrenci belgesi almaya çalışmamı (lisedeki müdür yardımcınla konuşmamı) ve tabii ki uzun staja gitmeden önce harika geçen hayal gibi bir dönem... Şimdi uzun stajdasın, bu zamanda bile birbirimiz 1 saat bile görebilmek için gecenin bir yarısı limana gelip, o kısacık zamanı bile ne kadar güzel geçirdiğimizi unutamıyorum(yalnız ben değil annem, babam ve ablam da yani ailecek liman yollarına düştük :)) Canım bitsin artık şu uzun staj, bunu seni görmek için limana gelmekten sıkıldığım için değil, seninle sadece 1-2 saat görüşmek bana yetmediği için söylüyorum . Bitsin ki artık hayatımıza ve hayallerimize kaldığımız yerden devam edelim. Daha öncede konuştuğumuz gibi evimiz ve ben seni dört gözle bekliyoruz.

Selçuk ELİBOL

Okul yıllarimin en guzel donemlerini yasadim seninle bitanem.Ne zaman o yıllara dair birseyler aklima gelse sende dahil oluyosun mutlaka.Sapsarı sacları,meydan okur bakıslarıyla hic istememistim okulun ciddi kuralcı tiplerinden biri olmasini.Ev paylasmaya karar verdik ve onu tanidikca boyle bir insan olamicani anlamistim zaten. Oyle hiperaktif,neseli,gencecik yasında hayatina bir suru macera sokmus, muhabbetine doyamadigim bu insan despot,emir veren,emre uyan bi ABLA olamazdi.Evi paylastigimiz ilk gun ben odama gecip yattim,sinavi vardi ertesi gun salonda ders calisiyordu.Yatmadan once artik evi paylasacagimizdan, guzel eylenecegimizden bahsetmistik. Gece uyku sersemi onun evde oldugunu unutup ses duyunca salona gitmistim."Sen kimsin evimde ne ariyosun,napiosun burada?" "Abla benim Esra tanimadinmi ders calisiyorum""hiiiiiiiii tamam calis sen" O saskin halini hic unutmicam ama kim bole bi piskopat gorse sasirirdi sanirim. Simdi anlat deseniz ay-ay 2,5 seneyi anlatirim.Nasil paylastik o evi.Okul bitsede eve gitsek,muhabbet etsek soyle kahvelerimizi hazirlayip.Bi fare ciksa,Esra eline bi sopa alip kafasina vurup oldurse sonra kahramanim olsa,bende bi sise sarap alsam kutlasak,bi anda eve bi kac arkadas daha gelse ihaleye baslasak,ikimizde hirslansak,ben camur yapsam, bagirsak kizsak birbirimize,sonra saraplarin etkisiyle biz oyunu unutsak hatta abartip elimizdekileri halilara doksek sonra sen bi muzik acsan soyle en hip-hop indan kalkip iki dans etsek.Sonra sabahlara kadar anlatsak birbirimize hayattan, insanlardan, hayallerimizden, olanlardan olmayanlardan, arada aglasak,sarilsak.Sonra bi baksak sabah olmus okul vakti gelmis.Hergun dolu gecti kusum seninle.Hayatimin onemli noktalarindan biri oldun.Cok akillar verdik birbirimize genelde bosveeeerr deyip hep anin tadini cikardik,kimseyi kafamiza takmadik,inan bana tuzlanin, okulun, universite zamanlarinin en cok tadini cikaranlardandik. Karakterlerimiz cok zitti ama biz ortasinda maksimum eylendik.Belki son sene bu zitlik yuzunden cokta tartistik, uzduk birbirimizi, konusmadik aylarca ama affettik ayiplarimiz. 2.5 senede araya stajlar yaz tatilleri girdi biz hep sonunda birbirimize anlatacak onlarca aniyla kucakladik birbirimizi.Hayallerimiz cok buyuk ikimizde hepsine ulasacak gucteyiz,sadece sabir ve azim. Hayatimin zorlu bunalimli gunlerinde yasantima girip renkli kisiliginle aydinlettigin icin sagol.Simdi stajdasin doneceksin ve biz daha cok sabahlicaz daha coooooook anlaticaz birbirimize.

Sinem UYSAL

Küçük bir araştırmadan sonra Türk Dil Kurumu sözlüğünden aynen alınıyorum... Sözlük anlamıyla; Esra:Her daim kıpır kıpır olan..:) Çevresindeki insanlara pozitif enerji saçan bu hayatın gelip geçici olduğunu bildiğinden elinen geldiğince ondan zevk almaya çalışan ,Akdeniz esintisini ruhunda taşıyan arkadaşım benim.. Sinemle paylaştığın o evde geçirdiğimiz neşe dolu zamanların unutulacağını hiç sanmaI Ben senin aklında nasıl kendi stilimle dans edişimle kalacaksam sen de benim aklımda hani düğünlerde mutlaka birkaç kişide olan 'Hadi canımmıBiz biliyor muyuz da oynuyoruz' culuğunla kalacaksın:)) Süpersin moruk yaalHep mutluluk dolu ve anı yasayan Esra olarak kalman dileğiyle.Bu hayattan alacaklıyız bak unutma! Tekrar görüşmek üzere kendine cok iyi bak esracığım.Pruvan neta,denizlerin sakin olsun...

Yalçın TÜMBEN

Bir balık ziyafetin den sonra manikürlü ellerinle bulaşık yıkamada yardım edebilir miyim deyişinle beni şaşırtman yetmemiş, bulaşık ve muhabbetle geçen bir saatin sonun da hayranlığımı kazanabilmiştin. Her konu hakkında bilgi sahibi oluşun ara sıra beni delirtse de bu hiçbir zaman aramızda sorun olmadı. O kadar eğlencenin arasında zaman bulup kitap okuyuşunu hala aklım almıyor zaten. Hele bu bir Devit Linch filmi değişin vardı ki hiç aklımdan çıkmaz (bir insan abisini ancak o kadar yakından tanır:)). Güzel arkadaşım benim hayatı sürekli dolu dolu yaşayacağından hiç şüphem yok. Hiçbir engelin senin önünde durabileceğini sanmıyorum. Yolun açık olsun... Canın acılı-biberli ekmek çektiği zaman kimi arayacağını biliyorsun:)...

Erdem KUŞ

Bu okulda okumanın ve bu mesleğin bi kız açısından zorluğunu hiç önemsemeyen tavırlar halindeki arkadaşımız bu "önemsememe"si yüzünden derslerde pek başarılı olamamasına rağmen hayatı dolu dolu yaşayarak pek bir mutlu hayat yaşadığı izlenimini vermektedir.Saçının şekli ve rengi devamlı değişime uğramış ve her seferinde de benim tepkimi çekmiştir. Her yeni çıkan cep telefonunu almayı huy edinmiş olan bu arkadaşımıza meslek hayatında başarılar diler, ileriki hayatında da hep mutlu olmasını temenni ederim. Allah selamet versin

Emre ALGÜL

Güzel kardeşim, okulun sarı saçlı dilberi hayatta o gülen yüzün hiç solmasın. Hayatta pozitif bakışın, hayatı çok dert etmeyen yanın, daima çözümden yana olan durumun, nazik, kibar ve de en önemlisi temiz kalpliliğinle çok iyi bir insansın. Senin gibi bir insanla 4 yıl aynı sıraları paylaştığım için ve seni tanıdığım için kendimi çok şanslı kabul ediyorum. Umarım hayatın boyunca mutlu olursun.

O.TATO

slm cnm. italyada takiliyorum su an idare ederim iste. sen nasilsin umarum sen de iyisindir. gelince yapariz gene bomba eglenceler. takiliriz falan;d bu arada senin icin yillik da yazimm:D gerci yazmistim ama ulasmamis heralde sana Okulun en hareketli ve hiperaktif kiziyla tanisma serefine nail oldugumu soyleyebilirim. Etrafinizda surekli hareket halinde olan biri vardir ki ilk zamanlar insana nerden buluyor bu kadar enerjiyi dedirtecek cok kere. Ya biz amma eglenmisiz okulda bel:Kadroyu toplayip o sabahladigimiz gecelerin herbiri bir baska guzel ani olarak aklimda...Ne zaman basim sikissa bana yardimci olacak bir dost edindigim icin gercekten cok sansli oldugumu soyleyebilirim ve bunun karsiliki oldugunu da unutma :D Gordugum en azimli ve ne istedigini bilen insanlardan oldugun icin ileride istedigin yerlere gelecegine eminim. Artik o zaman bizi de gorursun di mi?:D Tum guzelliklerin senle olmasi ye yeniden gorusmek uzere asv.... umarim begenirsin . pek fazla vaktim yok :(kib gelince gorusmek uzere

Gsm: 0.539 552 11 40 ▪ **E-Mail:** esrakonak@yahoo.com

Faruk Akyüz
130030053
Deniz Ulaştırma İşl. Müh.

Sevgili dostum Faruk;
İnsan bazen nasıl ve nerden başlayacağını bilemiyor, hayatında önem akseden kişilerden bahsederken yakınlık artıkça sözcükler ile ifade etmek zorlaşıyor. Gerek birlikte geçen 4 yıllık ev hayatı ve gerekse okul hayatında sadık ve güvenilir arkadaşlığından dolayı ilk önce teşekkürlerimi sunmak istiyorum. Seninle ev arkadaşı olmak başıma gelen en güzel olaylardan biri idi, dahasında bir paket düdüklü makarnayı tek seferde yiyebilen, 3 senelik lisanslı boksör, anahtarı yanına almasını bilmeyen ve dışarıda kalan, rahat ve cömert, paranın hesabını asla yapmayan, evcil, bilgisayar mutfak, banyo, tuvalet dörtlüsünde hayatını sürdürebilme başarından dolayı seni kutlarım. Umarım Allah senin için iyi bir iş sadık bir eş ve seni ömür boyu mutlu ve huzurlu yaşatabilecek bir yasam nasip eder inşallah ailen ile birlikte hep huzurlu ve mutlu yasarsın...
Sevgilerle Ali Osman YAYLA

Kanka seninle çok güzel bir dostluğumuz var. Umarım ölene dek bu dostluk sürer. Dürüst, çalışkan, sakin, uyumlu birisin. Bu özelliklerinle çok iyi yerlere geleceğine eminim. İlerde seninle birlikte çalışmayı çok isterim. Hayatında her şey gönlünce olsun. Pruvan neta rüzgârın kolayına olsun. Allah selamet versin...
İsmail TOPRAK

Konya –Ereğli'nin bağrından çıkıp gelmiş, buram buram Anadolu kokan bir kardeşimdir. Dürüstlüğü, efendiliği, arkadaşcanlılığı özellikleri ile hep beğeni toplamıştır. Geleceğin en iyi dökme kaptanlarından olacağından adım gibi eminim. Ali Osman'a takılmalarımızı, Mustafa Yaşar'la (stoo) sohbetleri hele hele yaptığın köfteleri hiç unutmayacağım. Bir ömür boyu Allah mutluluklar versin, pruvan neta, rüzgârın kolayına olsun...
Burak YÖNDENBİLEN

Hayatını bilgisayar ve de muhtelif downloadlara ayıran Konyalı hemşerim, yaptığın kaliteli espriler (Konya şivesiyle), olaylara farklı bakış açın ve de dolu dolu geçirdiğin staj anılarıyla iyi bir idol olduğunu düşünüyorum. Her ne kadar Konya yerine Ereğli'yi memleketi olarak görse de yakında bu baskıdan kurtulacağını umuyorum. Samimiyetine güvendiğim bu en yakın arkadaşının hayatının başarılar ve mutluluklar getirmesini temenni ederim. Allah selamet versin kardeşim...
Muhammed M. YAŞAR

Dostum Faruk
Konya'nın iri kıyım adamı, dostum Faruk. Hazırlıkta başlayan birlikteliğimizin her zaman devam etmesini dilerim. Hazırlıkta aynı bölümde olduğumuzu her zaman söylememe rağmen ancak altıncı Haftada anlaman, hazırlıktaki günlerimiz, Laz Mehmet ile olan anılarımız, ara sıra sana takılmalarım, sanki her an patlayacakmış gibi giydiğin pantolonunla benim için unutulmaz bir insan olacaksın. Kel kafan ve izbandut gibi yapın bir yana özünde çok temiz, insancıl, neşeli, dürüst, iyiliksever bir insansın. Sana takılmalarıma her zaman gülerek karşılık verebilen bir olgunluğa sahip çok iyi bir dostsun. Her zaman gülen yüzün hiç solmasın. Mesleğinde çok sevilen bir insan olacağın aşikârdır. İlerde iyi bir denizci olacağından eminim. Allah selamet versin kardeşim...
Onur TATO

Vay be Faruk nasıl geçti 5 yıl, daha hazırlığın ilk günleri dün gibi aklımda Maçka'daki günler, birinci sınıfın ilk kayıt günü hani hayal kurmuştuk 3,5 ortalamamız olcak diye başka bölüme geççektik ama olmadı kardeşim, kısmetimiz yine engin okyanuslardaymış ama iyi ki de olmamış iyi ki de burda kalmışız. Şimdi de seninle iş hayatında beraber olmanın dalgalarla omuz omuza mücadele etmenin planını yapıyorum, bu yazı bi veda yazısı gibi olmasın istiyorum, aslında sana yazacak çok şey var ama gerisini düğününe saklıyorum evlendiğinde yengeye anlatcam, seni çok seviyorum, Allah selamet versin diyorum, ama veda değil ömür boyu beraberiz...
Burak LÖK

Konyalı olmasına rağmen ben Ereğliliyim diyen sevgili kardeşim Faruk. Senin o devamlı gülen yüzünle, sınıfta yapmış olduğun esprilerinle, bize yapmış olduğun o leziz köftelerinle ve Tato ya vermiş olduğun resimdeki "bu yeni resmin mi" sorduğunda hayır "eski görmüyor musun o zaman daha fazla saçım vardı" söyleminle hatırlayacağım. Dört sene demir attığımız bu okuldan mezun olup, vira bismillah dediğimizde devamlı hatırlayacağım sevgili kardeşim. İlerde çok iyi bir kaptan olacağından eminim. Ömrün boyunca hiçbir zorluk umarım sana çapariz vermez. Pruvan neta, yolun açık, hüzünler sana yıldızlar kadar uzak mutluluklar ise gözbebeklerin kadar yakın olsun. Allah selamet versin...
Hasan KESKİN

Şunun şurasında seninle tanışalı çok olmadı. 2. sınıfın başında aynı sitede oturuyorduk ama çok samimi değildik taki seni, Ali Osman'ı ve Emrah'ı tanıyana dek. Hafta sonları bizim evdekiler arkadaşlarına, evine gidince soluğu sizde almak hoşuma gidiyordu. Çünkü o kadar sıcakkanlısınız ki, özellikle şu yemek muhabbetin, tavuk yemeklerin gerçekten harika, espri ve anlayışın da cabası. Her ortama, her koşula çabucak ayak uydurup dert dinleyebiliyorsun. Bir arkadaştan, bir dosttan, bir kardeşten daha ne istenilebilir ki? Sizinle bu denli tanışıp ev arkadaşınız olma şansına sahip olmanın verdiği duygu ayrı zaten. Bilinçli ve sorumlu bir kaptan olacağından şüphem yok. Hep beraber olmak dileğiyle kardeşim...
Sait AKTAŞ

Her daim neşeli, sohbeti güzel, bir insan arıyorsanız doğru yer burası bu sensin, ya insan hiç mi sinirlenmez stres olmaz;) Büyük hayranlık duymuşumdur bunu hep nasıl başarabildiğini. Özellikle bir de beraberinde Ali Osman varsa muhabbeti sorma tadından yenmez derler ya aynen öyle oluyor. Hani deseler gemide dönemden kimle çalışmak istersin diye, bu adamın stajyeri olurum derim:). Bu neşeni kaybettirecek bir güç olduğuna inanmadığım için bunun yerine sana bolcana sağlık diliyorum kardeşim, kendine dikkat et, yolun sonu aydınlık:). Görüşmek üzere...
Can EREN

Okula geldiğim günden beri okula alışma devremde elinden geleni yapmış, seviyeli ve samimi tavırlarıyla bu mesleği neden seçtim sorusunu kafamdan silmiş birisi olarak Faruk abiye çok şey borçluyum. Abiliği yapmak için değil içinden geldiği için yapan nadir insanlardan birisidir. Aynı gemilerde uzun sure beraber çalışmak dileğiyle Allah selamet versin abi...
Kardeşin Tayfun YUMAK

Bu okulda ilk tanıştığım kişilerden birisisin ve çabucak samimi olmuştuk seninle. Tuzla'ya geldiğimizde de komşuluğumuz sayesinde samimiyetimiz daha da arttı. Senin bilgisayarının en büyük düşmanı olmuştum herhalde, benim yüzümden az format atmamışsındır alete:). Lisenin bahçesinde iyi basket maçlarımız olmuştu hep beraber. Basketbol konusunda da hakkını vermem lazım, yeteneğin ortada. Bu arada söylemeden geçemeyeceğim derslerde yaptığın espriler de müthiş, özellikle de Münip Baş'ın dersinde:). Kardeşim, okul sonrasında da inşallah görüşürüz, her şey gönlünce ve başarılar seninle beraber olsun. Allah selamet versin.
Mustafa SÖKÜKÇÜ

Kalbinin temizliği gözlerinden okunan sevecen insan, her bahse varım şu okulda seni somurturken veya sinirliyken gören bir kişi yoktur, hep mi güler bir insan ve hep mi tatlı dillidir. 2. sınıftayken çok gelirdim size, sana basketbol oynamayı öğretirdim:), bu arada dört yıldır bir silgini virmedin gitti ama neyse... Gittiğin her yere o gülümsemeni götürmen, insanlara bu enerjini aşılaman ve bunu hiç kaybetmemen dileğiyle... Selametle AKYÜZ'lü arkadaşım...
Ulaş Şevket TOPALOĞLU

Sevgili Faruk Kardeşime;
Delikanlı kardeşim Faruk. Şu okulda delikanlı ilk 10 olsa ilk sırada sen olurdu kardeşim. O delikanlılığın karşı cinse olan ilgin (Ukrayna falan ayıp olmaz dimi kardeş. Deşifre ettik ama:), hiç aklımdan gitmeyecek. Kalbinin temizliği, dürüstlüğün, delikanlılığın(bak kaç defa vurguladım) ile hafızamdan silinmeyeceksin. Ama okul bitti kardeş dostluğumuz bitmedi. Allah yolunu açık etsin. Allah selamet versin.
Emre YILDIRIM

İlk senemizden itibaren ders dışındaki faaliyetleri, çalışmaları ve her senenin getirdiği ayrı sorumluluklarını uğraşları ve olayları ile zamanımızın büyük çoğunluğunu dolduran okul günlerimizde attığım her adımda senin de yanımda olduğunu bilmek ve görmek beni mutlu etti. Muhabbetin, samimiyetin ve güler yüzün için teşekkürler. Dünya küçük kardeşim, okuldan sonra da atılacak adımlarda yan yana kalıp yapılacak işler var. Tekrar görüşmek üzere, sağlık, mutluluk ve başarı daima seninle olsun...
Volkan ATLAN

Bizimkine YDO kardeşliğinden çok Knight kardeşliği derler herhalde, okulda birbirimizi görünce mevzuumuz oyun haricinde başka bi konuya pek dönmezdi. Her ne kadar bu oyun bize onca zaman kaybettirse de bu hastalıktan kopamadık. Derslerde ilginç çıkışlarınla bazen hocaların tepkini bazen de sempatisini kazanırdın. Sürekli güleç yüzünle insanı neşelendirirdin. Hayatta sana başarı ve mutluluklar dilerim, meslek hayatında da benden kurtulamazsın :) Allah selamet versin...
Selami KAPICIOĞLU

Knight Online denince ilk akla gelen insan, namı diğer Kızılsakal. Kardeşim seni çok sevdiğimi hiçbir zaman unutma. En çok hayatı ciddiye almayan tavırlarını özlicem. Çok güzel vakitler geçirdim sizin evde, hele Liverpool maçını hiç unutamam, İstanbul'da olanı. Bir de telefon muhabbeti var da onu buraya yazamıyorum maalesef ya:). Hep böyle kal kardeşim çünkü çok düzgün bir adamsın zaten, umarım hayat da sana hak ettiklerini verir. Pruvan neta olur inşallah kardeşim. A.S.V...
Burak DEMİRTAŞ

Kardeşim, sen savunmamızın belkemiği, top geçirip adam geçirmeyen, karşı takımın forvetlerini biçen süper insansın... Faruk, hayatımda tanıdığım en mütevazı, en iyi yürekli, en iyi niyetli ender insanlardansın, hep böyle kal kardeşim, emin ol her zaman kazanan sen oluyorsun, benim gibi birisini kazandın daha ne olsun:). Allah selamet versin, kendine dikkat et...
Volkan TOK

Tel: 0.332 712 42 72 ▪ **Gsm:** 0.505 274 95 41 ▪ **E-Mail:** kizilsakal21@gmail.com
Adres: Kazancı Mah. Serhat Sok. Pınar Apt. B Blok No:2/4 42000 Ereğli/KONYA

Fatih Er
130030032
Deniz Ulaştırma İşl. Müh.

Kızma!
Artık erken yemek yiyemeyeceğiz, uzun uzun yürüyemeyeceğiz, keşli makarna yiyemeyeceğiz, senden su istemeyeceğiz, böbreklerine vuramayacağız, başkaları yüzünden fırça yiyemeyeceğiz, sağ elimi herkese gösteremeyeceğiz, beraber uyuyamayacağız. Çünkü ayırılık vakti değil birleşme vakti geldi. Çünkü artık 3 kişi değil tek kişiyiz,tek yürek tek bilek, ta ki damarlarımızdaki kan bitene kadar.... Allah Selamet Versin Kardeşim
A.IŞIK

Sen okulsun bit,vay aq
Başkan yazmasam olmaz, yazsam yüreğim dayanmaz. Yüreğimin tam ortasında bir kaya oluyorsun,düğümleniyorsun boğazımda,aklım karışıyor,gözlerim doluyor. Hatıralar içimi acıtıyor. 4 sene gecemizi gündüzümüzü, mutluğumuzu, acımızı, yalnızlığımızı, özlemlerimizi, elimizin değil omzumuzun üstüne yüklediğimiz bizi biz yapan okulumuzu, sabahın köründe sabah koşularımızı, göz yaşımızı, sevincimizi ,rutubet kokan evimizi, hastalığımızı, bazen en kral sofrayı bazen de bir taş çorbayı...paylaştık. Bitti yani öyle mi birimiz bi dağa birimiz bi dağa gidecek, yollar ancak izinde karada kesişecek öyle mi, akşam ne yicez diye tartışmicaz öyle mi, aga kapatın şu lboyu demeyeceksin öyle mi, bişe kayboldu mu ilk bakacağım bi yatağın olmayacak öyle mi, orion çıkmayacak, tuvalet kokmayacak, karnım doymayacak, boru trampet olmayacak, şebnem hiç bi zaman eskisi gibi söylemeyecek, ruhun daralmayacak, beni sen sanıp kimse sana dalmayacak, kurbağalama güzel bi yüzüş stili olmayacak , Beyazıt iki yüz elli milyar açmayacak, kırmızı dediğimde kimse arıtayamayacak , What a nice t-shirtüm olmayacak, yemekler seninki kadar güzel olmayacak,hiç bi lider yerini dolduramayacak, call of duty ve benzeri oyunlar eskisi kadar sarmayacak,aldis çakmayacağım sözlerimi geri almayacağım yazdığımı yeniden yazmayacağım ve daha bi çok bişeyi yapmayacağım yapamayacağım. Kardeş,dost,arkadaş bu üçlünün arasındaki bağ için yetersiz kelimeler. Okyan geçende pruvan neta rüzgarın kolayına olsun Fatihim ...
Ömer Faruk İYİGÜN

Efendi Kaptan,
Kalbimin suitlerinden birine gelip kuruluverdi bir gün. Aceleciydi her zamanki gibi ve ben itirazı bile düşünmeden açıverdim tüm kapıları ardına kadar.Sevgi, dostluk ,paylaşmak,mutluluk gibi güzellikleri yüklenmiş gelmişti sırtına. Hiç çekinmeden yine aynı acelecilikle açtı çantasını. Benim bütün o güzelliklerden yararlanmamı istiyordu hemencecik. Bana uzattığı bir aynayla fark ettim suratımdaki o kocaman gülümsemeyi. Uzun süredir böyle gülmemişti yüzüm çünkü böyle misafir ağırlamamıştı daha. Hala büyük bir misafirperverlikle ağırlamaya çalışıyorum dostumu umarım hep orada kalmak ister. İSTER MİSİN FATİH İM? Hep o güzel yerde kalman dileğiyle
Sanem BENLİ

Kardeşim seni tam 13 senedir tanırım. Tam senden kurtulduğumu zannettiğimde hazırlıkta karşıma çıkıverdin. Valla seninle yaşadıklarımızı yazmaya kalksam herhalde yıllığın bütün sayfalarını bize ayırmaları lazım. Karasu'dan Hendek'e, Hendek'ten Maçka'ya, Maçka'dan Tuzla'ya, Tuzla'dan Adapazarı'na nerede bir anımız olmadı ki seninle. Bu yaşadıklarımız sayesinde seninle sıkı dost olduk. Bu yüzden beni kızdırdıklarında genelde bir günahın olmamasına rağmen sana patlıyordum. Her zamanda anladın beni, sağ ol. Yaptığın iyilikleri ve dostluğunu asla unutmayacağım, her zaman yanındayım. Kardeşim, dostum...
Güven ARAL

FATİH
7 aylık kardeşim benim. 4 sene boyunca yerinde duramadın.hep sıkıldın, daraldın , yürümeyi sevdiremedim sana bir türlü. hep şikayet hep şikayet.Ama bu sene geliştirdin kendini bir kere bostancı-kadıköy, bir kere de Kadıköy-bostancı yürüttük seni.bir daha yürümezsin bu kadar.Biz ders çalıştık sen uyudun hala anlamadım nasıl aklında kaldı uyurken çalıştıklarımız.Bize güzel türlü türlü yemekler yaptın. tamam yemek yaparken seni sinir etmiş olabilirim ama bana kızmayacak kadar beni sevdiğini biliyorum.İçki ortamlarında bize gitar çaldın. antremanlarda yanımda koşup kafamı şişirdin.birlikte neler yaptık neler.Kendine dikkat et kardeşim, birbirimiz habersiz bırakmayalım... ASV
Efe OKTAY

Kermit kardeşim
Canım benim prematüre olmanın çevrendekiler için ne kadar kötü bir durum olduğunu MT Morina gemisinde anladım.Sıkıldım dedin başka bişey demedin.Ben olmasam ne yapardın bilmiorum,kim sana gecenin 3 ünde kahvaltı hazırlardı.Neyse kardeşim hayatta her şeyin istediğin gibi olması dileğiyle..
Atakan TOPÇU

Efendi kaptan,
Fatihim ,kardeşim ,dostum...Beraber geçirdiğimiz staj ve okulda hep birlikte oluşumuzda çok şey paylaştık.Beraber çalıştık ,yorulduk,kafa yorduk.Stajda yaptıklarımızı,gitar alıp birlikte söylediğimiz Akdeniz akşamları şarkısı ve çektiğimiz videosu... Yemek konusundaki marifetlerini de bizzat tanıyan biri olarak,bu adam kaptan olmasa aşçı olup tekrar denize kavuşurdu derim.Uzun stajda puroya artan düşkünlüğü de unutmamak gerekir.(Küba anladın sen).kardeşim her şey için sağol.
Sedat GÜNEY

FATİH
Büyük Reis,
Şu okulda tanıştığım ilk insan olman sebebiyle ilk sana yazıyorum. O zamanlar neşeli, hareketli bu genç denizciyi gözüm pek tutmamıştı ama nerden bilirdim ki o gencin hayatındaki en sağlam karakterlerden birine dönüşeceğine. Aradan geçen yıllar bizi biraz yıpratsa da sen o neşenden hiçbir şey kaybetmedin. Bundan sonra da kaybetmeyeceğine eminim. Bu arada matematik vizem olmasına rağmen çalışmayıp sana yazı yazıyorum, hani 3 yıl önce mat sınavından önceki gece kayalıklara içmeye götürmüştün ya beni İnşallah aynı akıbete uğramayız. Efendi Kaptan, çikodan bu kadar hayatta her şey gönlünce olsun.
Eray GÜLEY

Sıcak kanlı yerinde duramaya kıpır kıpır bir insandır. Yerinde durmaz' ı biraz açmak lazım. Adam oturduğu yerde 5 saniyeden fazla kalamaz yani başka bir deyişle poposu yer tutmaz. Hiç durmadan büyüyen göbeğiyle git gide panda görünümüne kavuşan Fatih'in sonu ne olacak bilinmemektedir. Ayrıca fatihteki liderlik ruhu (?) bir Çok lidere benzetilmesini sağlamıştır. Kurbağalama stilinin isim babası olan Fatih esprileriyle, muhabbetleriyle okul hayatımızda önemli bir yer tutmuştur. Kardeşim seni seviyorum güzel arkadaşlığını kaybetmemek dileğiyle...
Barış GÜVEN

Güzel Kardeşim Fatih Kardeşim Fatih ..kadeh tokuşturmadan sarhoş olan sonra da sofraya meze olan kardeşim, her gün düzenli olarak göbeğime sarılıp, sonrada beni İğneleyen kardeşim. Daha niceleri bütün bunları unutmak çok zor olucak. Nasıl bitmek tükenmek bilmeyen bi enerjidir bu sendeki iki dk yerinde kımıldamadan duramıyorsun sağa sola sataşıp duruyosun, gerçi sendeki bu hareket olmasa 4 sene nasıl geçerdi bilmiyorum.. Bide sizin evdeki kadar sağlam yemeği herhalde kendi evimde yememişimdirll Küba fatihi kardeşim Allah soframızdan bereketi eksik etmesin.Selametle
Olcay KAHRAMAN

Efendi kaptan saygılar; Fatihim kimi zaman sert kimi zaman sevecen tavırlarınla alt dönemlerinden hep takdir topladın,bize karşı zaten hep anlayışlı ve sevecendin ya yinede bu dekan yüzünden senin bile suratın asılıyo son zamanlarda,ama napalım kardeşim?Biz neler atlattık bunudda atlatırız.4 sene şaka gibi bitti ama gerçek.3. sınıfta getirdiğin kazları ve özgünü hiç unutmıcaksın.Aynı gemilerde beraber olmak dileğiyle.Selametle
Serhat ÖZDEN

Efendi kaptan sıkıldım ben incem :)Olum nerden başladık nereye gitcez bunları geçte ben özlerim lem seni.Tek başına tat vermez Mamak türküsü.Kim uyaracak beni yanlış tondan girdin La'dan gir diye.bir gün kısmet olursa kirveylede tanıştırırım seni. Derim buda bizim Efendi Başbuğumuz:) Kardeşim yaşadıklarımız yaşayacaklarımız yarında küçük anılar olsun. Her şey gönlünce olsun. Selametle...
Tutku KOÇ

Dönemim olduğuna belkide en çok sewindiğim kardeşim benim. umarım seninle aynı gemiye hiç düşmeyiz.. senin gibi piskopat adamla çalışlırmı be.. ama hakkın var güzel yemek yapıyorsun ellerine sağlık.şakası bir yana okulda yapılan her harekette parmağı bulunan yegane insanlardan olan kardeşimle ileride beraber çalışamayı çok ama çok isterim ama o zamanda kim bizimle çalışmak ister onu bilmiyorum...bir ömür mutlu olman dileğiyle...
Alper AKIN

Vay benim aslan komşum,kim derdiki bir gün başımıza başkan olarak geleceğini.sanıyormusunki 4 nisanlar bir son.Siyasi kimliğinin;)dışında da süper bir insansın,yanında stres atıyorum.Hayatta başarılar
Yakup BALLI

Hajıı okulda bitiyo iyi mi?şimdi ben sıkılınca kime gelicem?kim mangalda hamsi yapıcakta beni çağırcak :(neyse sağlık olsün, sen iyi olda gerisi hikaye.4 yılımız geçti beraber ve daha nice yılların geçeceğinden eminim.hayat bizi ayrı yollara ayrı denizleře savursa da aslında vardığımız limanlar hep aynı...kendine iyi bak kardeşim.
Kıvanç YILMAZOĞLU

Şu okuldaki hatta ne okulu şu hayattaki en manyak en çılgın en hiperaktif insan:) kardeşim seni unutabilmek çok zor yaww. Okulun ortasında bağıra bağıra yürüyen , şarkı söyleyerek koridorlarda dolaşan kısa boylu , gözlüklü o sevimli insanı kim unutabilir ki...Kısa boylu dedim diye kızma hemen senin o kocaman yüreğini , sıcaklığını , dostluğunu her zaman özleyeceğim kardeşim.Umarım hayat boyu her şey gönlünce gider..selametler kardeşim...
Sabri Savaş BEDİR

Senin 2007 yılında Küba'daki namın taaa baltık'a kadar gelmişti. Eeeee artık naptın bu kadar da hızlı yayıldı,burada yazamam tabı. :)Bir de cok çabuk sarhoş oluyorsun biliyorsun dimil hatta 1. sınıftayken taksimden besiktasa tasımıstım seni, o kadar sarhoştun.aman dikkat et ha, başka yerlerde içerken yanında benim kadar güçlü ve sabırlı biri olmayabilir. :)bununla birlikte 5 yıl boyunca cok guzel anlar yasadık.hayatının geri kalanını da hep mutlu ve basarılı geçirmen dileğiyle..
Alime AKMAN

Sevgili Kermiiiit,
Senin kadar hareketli bir insan olamaz kardeşim ya bir yerinde dursan şaşarım walla.Bir de bir ara moda haline getirdiğin üniforma altına mp3 player modası her ne kadar tarafımdan hoş karşılanmadıysa da bana savundun ama Allahtan hemen vazgeçtin.Kardeşim 4 sene içinde çok şey paylaştık az mı kahrını çektik şu okulun.Boru-Trampet kolunun koltuklarının dili olsa da konuşsa:) Fatihim kendine çok dikkat et bir de vazgeç şu kimyasal işinden kolun bacağın düşecek maazallah.Kendine dikkat et.
Okan TUNALI

O küçücük boyunla okulun en çok sesi çıkan adamı oldun.Bu sesini koridorlarda söylediğin şarkılarla süsledin.Söz konusu okul olduğunda blokta emeklemelerin geliyorda aklımıza, her türlü fedakarlığı gösterip tüm zorluklara karşı göğüs geren yapısını çevresindekilere aşılayıp, bütünlük yaratabilen özelliğe sahiptir.O kadar İbocunun içinde hala rocker kalabilmeni taktir ediyoruz.Hak ettiğin yerlere gelmen dileğiyle.
ONUR - SERCAN

Boru takımının cırtlak sesi.Tuzla-Maslak yolculuklarının vazgeçilmez unsuru,hareketliliği ve enerjisiyle alt dönemlerin sevilen abisi.Gitarıyla harikalar yarattıyor denilen ama hiç bu anı göremediğimiz sanatçı,okul toplantılarının dalmi katılımcısı,kaptanların en efendisi;senin yerin bir başka.Hep bir arada olmak dileğiyle
Ali Türker KESKİN

Fatih kardeşim;aynı gemide staj yapmak nasip oldu seninle o yüzden bişey anlamadım:)Şaka bir yana gemiden önce ve gemiden sonra da okulda çok şey paylaştık,sorunlara beraber çözüm bulmaya çalıştık.Küba'da beraber içtiğimiz biralar hep aklımda kalacak.Tekrar aynı gemiye bu sefer zabit olarak düşme umuduyla,Allah yolunu açık etsin.
Ümit Barış SİVAS

Sabah oldu kuşlar uyanmadan biz uyandık, koştuk. Hadi çoğunda ben yoktumda sen nasıl koşuyordun öyle tazı gibi maşallah... Hatırlar mısın aynı evde kaldık, aynı tabaktan yemek yedik, videolar çektik.. Hakkıyı hatırlar mısın? Mini konserleri? Botanik bahçesi gibi bir odada kaldın ... Vallahi alem adamsın hani, her hatırladığımda yüzüm de acı bir tebessüm olacağı kesin... Acı tebessümün sebebi senden uzakta olmamdır. Çok anımız var onlarda bize kalsın. Pruvan Güney Amerika olsun kardeşim.
Azmi MAVİ

O, Cuba'nın Türkiye büyükelçisi, fahri bir Kütahya hemşerisi, iyi bir gitarist, Kimyasalcılar Kralı. Fatihim, işte o kendi küçük, yüreği büyük adamlardan. Sıcakkanlı davranışları ile hemen ortama uyum sağlar, bayramda Kütahya'daki akşamı unutamam, sanki kendi ortaokul arkadaşları gibi hemen ısınmıştı ortama. Ama bazen de ani çıkışların insanı korkutmuyor değil hani. Seninle tanker kardeşi olduğumuz için çok karşılaşacağımıza inanıyorum Fatihim, pruvan neta olsun Kardeşim.
Hamza İNCE

Gsm: 0.532 412 44 15 ▪ 0.505 781 00 26 ▪ **E-Mail:** fatiher666@hotmail.com ▪ erf084@hotmail.com
Adres: Kütahya Orman İşl. Müd. Lojmanları KONYA

Feryat Dalioğlu

130030066

Deniz Ulaştırma İşl. Müh.

Canım ailem'e.....
Herşeyin bir amacı olduğu gibi bizimde bir amacımız var gitmek gibi, sonsuzluğa mutlulukla ve sevgiyle.... önemli olansa; dünyaya sevgi ve bağlılığı bırakmak bir aile sıcaklığı ile hiç tükenmeyecekmişcesine kardeşliğin ve anneliğin kucağında... Ne yazarsam az,ne yazmazsam eksik olacaktır bu sayfaya, bunun farkındalığı içerisinde ve buna ragmen güzel olan ne varsa size;canım annem, ablam ve abim'e geri kalanları ise çirkinlikleriyle , pişmanlıklarıyla, tükenmişliğiyle ve de kaybedilmişliğiyle üstüme alıyorum... ve bu okulu bitirmemin sevincini sonsuzlukla yaşamanızı istiyorum... Bu kelimelerin okundugu her anın gerisinde ve ilerisinde ki zamanda sadece gelişmemde, ilerlememde ve iyi olan herşeyde bana destek olan, hayatımı hiç düşünmeden verecegim ve feda edeceğim sevgili aileme sonsuz sevgilerimi veriyorum... her ne şartta olursa olsun ve her ne iklimde; hayatımın zirvesinde yer alan size tüm bağlılığımlave benliğimle aynı nefesi soluyacağıma yemin ediyorum... Olurmuydu hayatın anlamı ve amacı olmasanız bu ruyalarda ve de iyi ki varsınız iyi ki de hayatımdasınız sevgiyle ve özlemle.....sizi çok seviyorum!!!!

Feryat DALİOĞLU

Liseden sonra şimdi de üniversite yılları.. önce hazırlık sınıfındaki günlerimiz geliyor aklıma.. telefon konuşmalarımız, İzmirde sabahtan akşama kadar şehrin altını üstüne getirdikten sonra beni yurda bırakman, nilüfer ve asya turizme kazandırdığımız paralar, cepte para olmayınca da hidayet (olsun o da iyi telefonla konuşmaya devam ediyorduk çünki:), Buca eğitim fakültesi kampusü :) İstanbula her dönüşünde ağlayışım, İnciraltı yolu, şirince, alsancak, ykm:) en eski ve en güzel fotoğraflarımız.. 1 yıla ne kadar çok anı sığdırmışız düşününce daha iyi anlıyorum.. sonra çok sevdiğim tuzla kampusü, maslak, taksim, Maçka, üniformalı hallerin, her sınavdan önce beni şu saatte uyandır diyip sabaha kadar uyuyup sınavdan çıkınca da "aslında var ya askım çok basit bi sınavdı bir gün daha olsa AA'yla geçerdim" demelerin :). Kavgalarımız ve sürprizlerin.. hepsi çok güzeldi askım. .Rusya' ya gitmen dışında :) kıskançlık krizleri geçirdiğim günler, senin beni arayabilmek için bin bir ülkeden bin bir çeşit telefon hattı satın aldığın günler.. Biliyor musun bitanem herkesin sahip olmak isteyip olamadığı ya da cesaret edemediği türden özel bir mesleğin olacak pek yakında.. Ben de dahil.. Bakma sen kötülediğime falan, seni özlemesem yanında olsam kaptanlıktan daha kıyak iş mi var be:) Hem dünya turu yapıcan hem para kazanıcan yani insanların milyarlar harcadıkları geziler için sana üstüne para verilolar:) Tabi bu işin güzel tarafı bi de kötü yanı var ki onu zaten biliyoruz.. Ama ben kesin karar verdim kaptan karısı olmanın ayrıcalıklarından yararlanıcam ve tatillerde senin yanında kaptanlık yapıcam. Öğretmenlik kadar olmasa da o da zor iş :) şaka maka derken ben öğretmen oldum sen de 1 ay sonra mezun oluyorsun askım.. Geçen sene bu zamanlar uzun stajını yapıyordun (Çin, Japonya, Singapur, Endonezya, Amerika, Panama Kanalı,.... geziodun) ben 8 ay boyunca telefon elimde seni bekledim, İzmirde son yılım ve sen yoktun..üniversite yaşamımın en kötü dönemi.. buna rağmen seni beklemek de ayrı güzel, senle olmak ayrı, seni düşünmek ayrı ve senin beni düşündüğünü bilmek ayrı güzel sevgilim.. Hep bilirdim aklında olduğumu, fırsat buldukça arıyacağını ama bilmek yetmezdi bazı zaman çıldırırdım.. İşte bunlar da zor günlerimizdi.. Şu 5 yıllık üniversite hayatımız boyunca olmazsa olmaz dediğimiz en önemli şey telefon oldu:) Çok çalışkan bir öğrenci olduğunu söyleyemesem de çok ballı bir insan olduğunu söyleyebilirim sevgilim:) Ya hala inanamıyorum bu satırları yazdığıma, yazarken tekrar yaşıyorum o günleri ve aslında ne kadar çabuk geçmiş diyorum, üzülüyorum..Şimdi bambaşka bi yerdeyim Eskişehir ve öğretmenliğimin ilk yılı..Hep yanımdasın aşkım uzağımda da olsan hep yanı başımdasın dostum, sevdiğim, sırdaşım.. Çok az kaldı.. Çocuklarımızı uyuttuktan sonra nostalji yapalım derken elimize bu yıllığı alıp bu satırları okurken " Ne çabuk geçti aşkım, ne güzeldi" dediğini duyar gibiyim.. Herseyin en iyisini hak ediyorsun ..Bu mezuniyet yeni bir başlangıç.. güneş artık tepede güzelliklerimiz ve geleceğimiz için.. Seni çok seviyorum..Hep benimle kalman ve mutlu dileğiyle.. bi'tanem.

Seray TATLI

Evetttt sevgili feryat,gözün aydın okulun bitiyor.eğer ki bu satırlar yıllığımıza yazılıyorsa yıllarımızı (pardon bu laf senin için geçerli değil:) çünkü sen arada bi geldiğin için okula) verdiğimiz okuldan aynıma vakti yaklaşıyor demektir.ilk önce ilk seferde aldığın zabitlik için seni tebrik ediyorum. Şöyle bir düşünüyorum da güzel günler geçirdik senle sınav öncesi çalışmalarımız (bir gün önce),sınav sırasında ki çalışmalarımız(bu en yararlısı), biraz uyuyalım deyipte günlerimizi harcamamız , sabah zil çaldığında birbirimize bakarak telapati(doğru yazdım umarım) yoluyla hadi yatalım dememiz hiç aklımdan çıkmayacak.hayatta herşey dilediğin gibi olsun sevigili feryat seni de aynı şekilde tebrik edicem çünkü burda olmasaydın yani bu okulu seçmeseydin seni tanıyamazdım.dünyanın en güzel meslektlerinden birini seçtiğin için seni kutlarım yolun açık olsun.selametle...

Birkan İPEK

Bu okul hayatımda okula pek gelmeyip okul bitiren adama nadir rastlıyorum. Bu nadir insanlardan birisi de sensin. Bir de benim gibi insanlar vardır, yıllardır okula gidip gelir ama okulu bitiremez:). Hayatta bu sakin oluşun soğuk kanlılığın sana iyi şey kazandıracak diye düşünüyorum. Arada bize iş kakaladığın oluyor ama bakalım gemide kime iş kakalayacaksın gerçi sen kaptana da yaptırırsın valla. Hadi öptüm canım Denizlerin sakin pruvan neta olsun A.S.V.

Ali ZAN

Feryat'ım seni tanıdığımdan beri ; aga para yok, para lazım, napsak da para yapsak aceba diye diye kendini de yedin, beni de..Şükür ki mezun oluyorsun artık paraya para demiceksin çok şükür..Aslında senin şu Çinden dökme ram getirip, Yazıcıoğlu piyasasında bi tezgah kurup 1'e 3 fiyata satma fikrin iyiydi de, biliyorsun para lazım:) Kardeşim mezun olunca ilk maaşınla artık 15+1 ses sistemi alıp, güzel bir sinema sistemi kurarsın da rahatlarız..Zira ileride hatırlamak için yazıyorum ki ; aldığımın ertesi haftası benim hoparlörü çorlayıp, 1.5 sene sonra 1 haftalığına "ödünç"olarak vermiştin, eyvallahlıKolpalık tarihinde eşi görülmemiş bir olaydır kanımca.. Hadi bakalım, mezun oluyorsun,mesleğe başlıyorsun..Herşey gönlünce olsun, bol bol paracıklar kazanasın..Paraları da biriktirelim de biraz İddaa'dan çoğaltıp istediğin işi yapalım... Çinden dökme bilgisayar malzemesi olur, Küba'dan puro olur, Ukrayna'dan kaşar olur, olur da olur yani; yeter ki bu girişimci ruhunu kaybetmeyesin.. Bu yazıyı 5 sene sonra mı, 10 sene sonra mı okursun bilmem ama inşallah o vakte kadar ikimizde Fizik2'den geçmiş oluruz:) Allah selamet versin!!

Uğur PEKKONUK

Okulun ilk yılından itibaren hep birlikte vakit geçirdiğim, bi çok şeyi birlikte paylaştığım, iyi bir dost oldun. Her zaman yanımda yol arkadaşı oldun hatta yorucu evrak işlerinde. Yediğimiz içtiğimiz ayrı gitmedi. yurttayken memleketten gelen pasta börekleri, yurdun arkasında yediğimiz menemenleri, marmadosta geçirdiğimiz günleri ve final haftası getirdiğin play stationla herkesin sınav sonuçlarını etkilediğin günleri unutmayacağım. Bazen yaratıcı iş fikirlerini dile getirdin ancak sponsor bulamadığından gerçekleştiremedin. umarım istediklerini yaparsın. Hayatında başarılar dilerim. Pruvan neta olsun kardeşim.

Şuayip ÇALIŞKAN

Okulun son yılının sürprizi oldun Feryat, nasıl olduysa bir anda ev arkadaşı oluverdik :) Önceleri arada konuşurduk ama sık sık olmazdı çünkü ikimizin de kendine göre farklı meşgaleleri vardı okulda, zaten son zamanlara doğru beni görebiliyorsan o bile bir şanstı:) Eve çıktıktan sonra her şey değişti. İlk günlerde belli konularda hemfikir olamasakta zamanla birbirimizi daha iyi tanımaya başladık. Dinlendiği müzikler arabic :) olmasa Hataylı olduğuna inanmayacağım bir şahsiyettir kendisi :) son zamanlarda kendini adadığı piyanoya sınavlar yüzünden bir süre ara vermek zorunda kaldı ama devam edeceğine eminim. Zaman akıp 2 dönem hızlı bir şekilde geçti, bir ben gidiyorum İzmire , tam geliyorum feryat Eskişehir e gitmiş, sanırım zamanımızın yarısı böyle geçti yoksa gecikmiş mangal partisini beraber yapabilirdik, neyse halen zaman var yapmak için:) bu süre içerisinde paylaştığımız çok şey oldu aramızdaki bağı kuvvetlendiren, bundan sonrada görüşeceğiz, daha ben hataya gelicem :) sende İzmire geleceksin (daha önce gelmene rağmen :)) İyi ki seni tanımışım, biliyorum ki telefon açtığımda benim için bişeyleri içtenlikle yapacak ve yapacağım bir dost edindim. Mutlu olduğun şekilde yaşamanı diliyorum. Görüşmek üzere...

Can EREN

Dali başliyorum bak yazmaya sonra bozuşmayalım,şaka şaka benden öyle şeyler beklenir mi hiç.Senin en belirgin özelliğini sölemeden yapamicam ve söylüyorum.Abicim şu telefonu bir kere kulağında görmiyim,şöyle adam gibi bi muhabbet edelim,ama aşk işte herşeyi yaptırıyor dimi insana ?Yaşayan bilir.Seninle şu 4 sene boyunca bir ticarete atılamadık ya yazıklar olsun.2miz de ki para kazanma isteği,ticaret yapma isteği okulla birlikte köreldi.Seni ne zaman görsem hep bir telaş içindesin yok notlar var mi ,yok Bahadır imza atarmısın bla bla bla... Ama farkettiysen hepside derslerle alakalı,içimizde asıl çancı sensin bence hiç başkalarında arama çancılığı.O temiz kalbinle ileride çok güzel yerlere geliceksin.Hayatta bütün istediklerini başarman dileğiyle.

Bahadır USLU

Okuldaki en rahat, hayata pozitif bakan, işleri oluruna bırakan, sinir namına zerre bulunmayan, güleç yüzlü, hayatın fani dertlerini kendine dert etmeyen, eğlenmesini bilen, hayattan zevk almasını bilen, insanlara saygı gösteren, nazik, kibar, iyi kalpli bir insansın. Hayat boyunca bu özelliklerin hiç kaybolmasın. Bunlara karşın samsun limanında karşılaşmamız, bir ayakkabı alman uğruna bana çektirdiklerin, çok sık tel numarası değiştirip arandığında bulunamayışın ve beni bu yüzden deli edişin, okuldaki anılarımız hepsi güzel anı olarak kalacak. Denizcilik hayatında başarılar dilerim, eminim iyi bir denizci olacaksın. Allah selamet versin.

O.TATO

Seninle tanışmamız yani samimiyetimiz son seneye rastladı desek doğru olur. Daha önceki yıllarda da okulda görüşsek bile çok fazla muhabbet etme imkanımız olmamıştı. Sınavlara hazırlığı hep son dakikaya bırakmana rağmen :) asla pes etmeyen,mücadeleci yapınla her zaman istediğini başarabilmen gerçekten takdire şayan.özellikle goc ve zabitlik sınavlarındaki başarında bunu gösteriyor zaten. Dikkatimi çeken bi özelliğinde telefonu elinden hiç düşürmemen ve ne zaman görsem hep biryerlere yetişmeye çalışıyor olmandır.inanıyorum ki okul sonrasında da şimdi olduğu gibi bütün hedeflerine başarıyla ulaşacaksın. Şu anki heyecanını ve merakını hep koruman dileğiyle. Pruvan neta,rüzgarın kolayına olsun. ALLAH SELAMET VERSİN.

Mustafa SÖKÜKÇÜ

Gsm: 0.533 249 89 44 ▪ 0.506 300 14 71 ▪ **E-Mail:** feryatdalioglu@gmail.com
antioch66@hotmail.com

Gökay Aydın

130030008

Deniz Ulaştırma İşl. Müh.

Gökkkey..Kolpalık yarışı verdiğimiz 4 yıl boyunca, girilmeyen dersler, uyanılamayan sabahlar, çalışılamayan sınavlar, kaçırılmayan diziler, kaçırılmayan espriler:), saçmalar saçması birbirinden değişik orjinli konularda sabaha kadar süren saçma tartışmalar-ki hiç birini sabahları hatırlayamadık- ve neler neler:) Memur görüntünün altındaki muazzam sayısal yeteneğin bizlere yanlış meslek seçimi yaptığını düşündürse de denizcilliğin, denizlerde var olmanın kişiliğimize en uygun meslekler olduğunu düşünüyorum..Mezun olduktan sonra "Beybaba" lığa giden uzun bir deniz hayatı bekliyor bizi. Bu denizcilik hayatımızda beraber olacağımızı düşünüyorum, en azından umuyorum..Çünkü seninle aynı ortamlarda olmanın beni ne kadar mutlu ettiğini sanırım biliyorsun;) Kardeşim inşallah o " aga şimdi şunu şöyle yapsak, haa şöyle olur bak" diye anlattığın planları gerçekleştirirsin..Bende yerinin ayrı olduğunu unutmadan, ömür boyu hatırla bu "loser" kardeşini..

Uğur PEKKONUK

Winston un daimi müptelası her ne kadar ondan otlanmama kızsada tek otlandığım kişi olarak hafızama yazdım seni. Stajda olman bizi yalnız bırakman üzsede gelecekte meslek hayatında yakanı bırakmıcam. O zamanda senden otlanacam:) Sevgili dostum beraber aldığımız yaz sıcağında çekilmeyen özellikle de fizik dersini unutmayacam. Fizik çalışacaz diye jackass e kapılsak da güzel zamanlardı. İçindeki o sana özel havanı kaybetme kimi zaman tribal kimi zaman çoşkulu. Meslek hayatında sana başarılar dilerim bu dostunu da unutmayasın. Allah selamet versin.

Selami KAPICIOĞLU

Gsm: 0.536 215 77 37 ▪ **E-Mail:** gokay_ydo@hotmail.com

Güneş Sözüdoğru
130030047
Deniz Ulaştırma İşl. Müh.

Kardeşim; senin ne kadar nev'i şahsına münhasır kişilik olduğun ilk konuşmada belli olur ve insanları hemen etkiler, bağlarsın kendine..Hani şöyle mantıklı bi inancın, savunduğun bir davan olsa; zekanla, konuşma-anlatma-etkileme-bağlama yeteneğinle M.Luther, Gandhi,Mandela,Marco V... gibi insanlardan biri olabilirsin :).. Sözlere niye böyle bir giriş yaptığımı bilmiyorum:) Türk topraklarından 20000 km uzakta "homeless" kaldığımı öğrendiğimden 1 saat sonra, nasıl olduğunu anlayamadığım ,his mi istihbarat mı olduğunu hala öğrenemediğim bir şekilde:S, yardım elini uzatıp eve beraber çıkma teklifini edişinle birlikte 6 aylık iddaa rekorları kırarak, dersler ve sınavlar hakkında tarihi kolpalıklar yaşayarak,kazanılan onca paraya rağmen her gün "men'in şeyli makarnası"nı, arada bir senin tavuk kokan pilavından yiyerek "lost"takilerden daha mahrum bir hayat yaşadık.."Tavuk kokuyo meeennn .." artık nerde bir haşlanmış tavuk benzeri kokular duysam bu sözler geliyy aklıma :P İlk staja çıkışımızdaki Tuzla'da hadi ben gidiyorum meen dediğinde gözlerimin dolması hadisesinin, 4 ay boyunca gemide kalma korkusu mu ya da senden ayrılma üzüntüsümü olduğunu sanırım artık biliyorsundur.. Ayrı şeyler Mısır'a uğurlayılışında ve sonrasında 80 günlük haber alınamama hadisesinden sonra meen ben geliyom dediğinde de yaşandı; ama bu kez haliyle şahit olup, sonradan dalganı çeçemedin.. Seninle tanışmamızdan sonra yukarda bahsettiğim şeyler benim üzerimde de etki etti tabii ki..Başta dinlediğim müzük olmak üzere, hayata bakış açım, "keşke" deme takıntım ve daha başka şeyler..Staja biraz daha çıkmayıp buralarda kalsaydın bir "ev harımı"na dönüşümünü izlemek güzel olacaktı ama kurtulmuş oldun, iyi oldu; bakalım geri döndüğünde bir değişiklik olacak mı? Kardeşim bu yazıyı yazarken, senin gemiden gelmene dediğine göre 1 haftadan az kaldı, sevinçle ve sabırsızlıkla bekliyoruz seni.. Kardeşim ilerisi için çok güzel planların var, inşallah beraber gerçekleştiririz; ama biliyorsun gazla çalışna birisiyim..Yolumuz kesinlikle açık olacak, Meksika olur,Ukrayna olur,Küba olur,Hollanda olur..Gerçi 2008'de Hollanda ya da Küba oluyordu da cimriliğin tuttu ya da stg different, olmadı; inşallah 2009da olacak kesinlikle,galiba,sanırım.. İlerisi için burada hep birlikte olmak, ayrılmamak dilekleri yazılıyor..Bizim için gereği olmadığını düşünüyorum..Seni seviyorum kardeşim..

Uğur Pekkonuk

Daha hazırlıkta istanbul a yeni gelmiş yeni arkadaşlıklar arayan ve etrafında kendisi gibi kafa dostlar bulmaya çalışan insanlardık ilk tanıştığımızda. Yaz okulunda evde çıldırmalarımız, santa clara tezavratlarımız bu bomba arkadaşlığın temelini attı. Bunu takip eden kadıköy'deki muhabbetler, olympos maceraları uğruna canımı vereceğim bi arkadaşımın olmasını sağladı. Beraber geçirdiğimiz 5 sene için çok teşekkürler kardeşim. inşallah bir kısmı da olsa hayallerimiz gerçekleşir ve mutlu, güzel, beraber seneler geçiririz.

Can Okay

Neşeli, iğrenç sesli ve de geyik adam Güneş. Herhalde seni en güzel açıklayan kelimeler bunlardır. Hazırlıkta Tolga aracılığıyla tanışmıştık. Her ne kadar senin odana fazla giremesem de (kokuyu hatırlatınm) ortak alanda baya geyik döndü (bkz. - Sen geldiğinde ben nerdeydim veya bkz. albırt al bi fırt ...) Çok sık görüşemesek de görüştüğümüz anlar çok keyifliydi. Gerçi senin durmadan benimle uğraşman benim için bazen dayanılmaz olsa da şunu itiraf etmeliyim sen bu konuda bir numarasın. Mesleğin yüzünden yüzünü sen mezun olduktan sonra fazla göremeyecek olsam da arada toplaşıp poker atmak isterim. (fatih, can tolga da kesin olmalı zaten fatihsiz bir anlamı yok, kim oyunun bot'u olacak :D) Kendine çok dikkat et kankim, Hayatta başarılar

Cantürk Ölçer

Okulun iddaa kralı,rekortmeni bu kelimeler tam senin için.Duydum ki geliyormuşsun 4 gözle bekliyoruz Uğur ile.Senin başına neler geldi şu 4 senede özellikle de hırsızlardan dolayı,yazık senin haline.Sende gittin okulda muhabbet eden adam kalmadı gelin de okul şenlensin.Kardeşim hayatta herzaman mutlu olman dileğiyle.

Bahadır USLU

Güüneeeşh; içki içileceği zaman akla gelen ilk insanlardan biri. Hoş sohbetin, ilginç fikirlerin ve mimiklerinle hepimizin kalbini feth etmeği başardın. Uğur ile eve çıkmanız ikiniz için kötü sonuçlar doğurmuş olsa da sonuçta bir süper ikili oluşturdu.(iddia oynamak ve bol bol makarna yemek için :)) İddia yüzünden ara sıra geldiğiniz derslerin sınavlarını kaçırmak sizler için normal olmuştu artık:). Ne diyeyim sana Güüneeeşh iddia'ya ve içkiye verdiğin önemi derslerine de verseydin okul birincisi olurdun herhalde... Gerçi senin böyle takıntılarının olmadığını biliyorum bu rahatlığını da kıskandığımı da söyleyebilirim. Hayatını dilediğin gibi yaşayacağından şüphem yok. Eğlencenin hayatında sürekli olamsı dileği ile... Denizlerin sakin, pruvan neta olsun.

ERDEM KUŞ

Benim çok konuştuğumu iddaa edip en az benim kadar konuşan, benim agresif olduğumu söyleyip en az benim kadar agresif olan, nasıl oluyor da Uur olmasa sanki hiç tanışılamayacakmış kadar uzak ama aslında bir o kadar yakın DJ olduğu halk arasında dedikodu modunda dolaşan kişilik. Evinin her noktasına dağılmış olan national geographic dergileri ile, sınırsız internetin bir lütfu olan download çılgınlığının getirisi olan bilimum american dizilerinin arşivlenmesi ve benim bu arşivlerden payımı bazen tatlı dille ; bazen ısrarcı tavırlar ile; ve bazen de kaba kuvvet ile almam, gerçekleştiği andaki mayhoş sersemliğin etkisi ve o an ne büyük bir başarı olduğunu anlayamadığımız ancak burundan rakı kusmanın :) Guinness rekorlar kitabına girmeyi başaramamış olması ile... Her ne kadar sende, Serkan'la 130'da bulunmak fobisini yaratmış olsam da arkadaşlığımızın ömür boyu sürmesini diler mutluluklar dilerim...

SERKAN SAVCİ

Gsm: 0.545 291 51 50 ▪ **E-Mail:** guness03@yahoo.com

Güven Aral
130030061
Deniz Ulaştırma İşl. Müh.

Evimin Direği GÜVEN;
Seni zorla kendi evime aldım. Büyüttüm besledim, yemedim yedirdim, içmedim içirdim. Yok yok içirdim diyemeyeceğim. Bir onu başaramadım. Ne kadar ilk başlarda çok uslu bir insan olsanda en sonunda bize benzedin. Kötü mü oldu? HAYIR. Olcay'la kapışmaların gözümün önünden gitmiyor. Biraksak nerdeyse yiyecekti seni gerçi dişinin kavuğunu doldurmazsın ama. Bazen seni gıcık etsemde sana duyduğum sevgi ve saygı gerçekten çok büyük. İsmin gibi güvenilir bir dost olarak hayatın her anında yanımda olman tek dileğim. Kardeşim, hain denizler bizi ayırmaya çalışsada ben hep peşinde olcağım eğer evlenirsen beni düğününe çağır. Seni seviyorum Geyşam.

Barış GÜVEN

Sevgili Geyşam;
Evde bir iş yapılacağı zaman karşınızda Güven kardeşim. Her ne kadar en başta bize söylensede yinede bize kıyamaz kalkar yapar. Aslında bizim yaptığımız biraz ayıp sen git baban yaşındaki adama bu işleri yaptırolurmu hiç ama ne yapalım tembellik... Senin hayatına güzel, endamlı, iyi huylu bir insan sokmak ve senin için ben elimden geleni yaptım ama yok kardeşim insanın içinde olacak demek ki bu işler zorla olmuyormuş. İnşallah en iyisini kendin bulursun ve o konuda hayatın boyunca mutlu olursun kardeşim. O temiz kalbine leke düşmemesi dileğiyle. Kendine çok dikkat et fazla bir ömrün kalmadı zaten.(Not: 3 beyazdan uzak dur artık bu yaşında)

Atakan TOPÇU

CAN DOSTUM;
Eyt be... Nasıl geçti dört sene. Nerede olursak olalım hep birlikteydik. Bunda, benim sizin evde yani bizim evde genelde kaldığımın ne geneli her zaman kaldığımın payı büyük. Çok şey paylaştık. Ne zaman sıkılsam, derdim olsa daha beni görür görmez anladın ve onu öğrenip çözmek için elinden geleni yaptın. Birbirimize her derdimizi anlattık ve birlikte üzüldük. Ulan aynı odada kaldık. Beraber uyuduk yeri geldi beraber uyuyamadık. Aga çok özleyeceğim; muhabbetlerimizi, maçlarımızı, gülüşmelerimizi, batak partilerini, ders çalışmalarımızı, pes oynamalarımızı, birbirimizle uğraşmalarımızı. Umarım dostluğunu ömür boyu kaybetmem. Çeklin zabitin kralı geliyor. Çok lakabım var hangisini kullanacağımı bilemedim. DOSTUN SEDAT en iyisi galiba.

Sedat GÜNEY

Sakarya'nın yakışıklısı kardeşime;
Gördüğüm en iyi niyetli insanlarından birisin. Bu iyi niyete bi de hamaratlık eklenince alıverdin lakabını(?). Böyle erkeklerde varmış dediğin kişiliğinle, çoğu kızın erkeklere küsmesini engellersin :) sen. Hazır zabitliğini almışken(her ne kadar bunun için sizi bunaltmış olsam da ne yapayım beraber alalım istedim) yaşın da geçmeden evlen çoluk çocuk sevelim be kardeşim...:) Çakkıdı dansını, çaylarını, elinde tepsiyle mutfaktan gelişini, şakalaşmalarımızı hep özleyeceğim. Ama ne olur bir daha dolaptan öyle çıkma!

Sanem BENLİ

Güven abi,
Saray döşemeciliğin varisi, yaşlı kurt; biz gençlere her daim önderlik etmiş, rapergar dediğimde gargavar diyebilen, temiz kalbine insanlığına ödül verilesi ender kişilik. Bizleri hiçbir zaman çocuk deyip bir kenara itmedin yaşımıza ayak uydurdun, çocukla çocuk oldun. Yeri geldi yolumuza ışık tuttun, sekimize başkan oldun. Gerenk yokun vazgeçilmez sol ayağıydın Mirkelam'ı andıran koşuşunla, Mahmut hocanın tabiriyle armut gibi kafa vuruşunla bizleri gülmekten öldürdün. Kimi zaman da beklenmeyen mütiş bir sol ayakla kendine hayran bıraktın. Ama kardeşim asıl hayran olduğum o pırlanta gibi kalbin, temiz kişiliğin. Yüreğin gibi berrak bir hayat geçirmen dileğiyle. ASV.

Ömer Faruk İYİGÜN

Çok kızdırırdın beni çok. Her zaman beni sinirlendirmeyi görev bildin ve işinde de her zaman çok iyi oldun. Kabul ediyorum ben de az uğraşmadım seninle. Okuyanlar yanlış anlamasın bizim kavgalarımız birbirini çok seven iki kardeşin can sıkıntısından birbiriyle uğraşmasıydı. Hep ayrılmayacağız diyoruz ama kimi kandırıyoruz işimiz belli. Yine de yılda bir defa da olsa görüşsek bizim gibiler için fazlasıyla kâfi. Senin kart sesinle değil de telefonun alarmıyla bile uyanmak zor gelecek biliyorum artık bana. Sana bulduğumuz kızların hiçbirini beğenmeyecek kadar seçici olsan da hala iddia ediyorum ilk sen evleneceksin. Düğün davetiyeni dört gözle bekliyorum. Sen bana hayırsız diyorsun ama bak pişman olacaksın. Şu dünyada mutluluğu en çok hak edenlerden biri olarak hak ettiğin mutlu hayatı dolu dolu yaşaman dileğiyle.... Yaşının adamı ol Güvenın... :)))

ERAY

Ev arkadaşım , sabır taşı, iyilik meleği, güzel insan. Valla az nazımı çekmedin 4 sene boyunca, çok defa agresif oldum, çok defa sarhoş oldum , çok defa üzerine geldim ama bir defa da terslemedin beni –(tabi sarhoş olduğun zamanlar hariç)-bu yazıyı yazarken düşünüyorumda eve ilk gelişimiz , tek tüpte yemek pişirdiğimiz ilk zamanlar, o evi bulacağız diye yaşadıklarımız, yaz okulunda Üsküdar-Tuzla yaptığımız günler, hepsi çok çabuk geçti.. Çok güzel 3 seneyi yedik birlikte.. Tabi sen her zaman evin büyüğü rolünü üstlendin ve ağırlığını koydun ortama. Kardeşim tuzla macerasının sonuna geldik, acı da olsa yol alma vaktimiz.Rüzgarın kolayına olsun. A.S.V.

Olcay KAHRAMAN

GÜVENİM
Genelde düşünceli haliyle görmeye alıştığım Güvenim kısaca adamdır. İsmini kim koyduysa tam isabet etmiş. Renkli gözlerine rağmen kızlar konusunda yüzü gülmediyse bunun nedeni her konuda olduğu gibi tutarlı, ne istediğini bilen biri olmasıdır. Onun beğendiğini annesi beğenmemiş, annesinin beğendiğini o istememiştir. Laylaylom takılmaz Güvenim ciddi ilişkilerin ciddi mevzuların adamıdır. Senin olduğun her olayda tereddüt etmem bende varım. Biliyorum hep böyle sağlam kalacakısın kardeşim. Merak etme Güvenim kız konusunda da durup turnayı gözünden vuracaksın. Samimi tavırlarını, bende hep saygı uyandıran duruşunu açıkcası adamlığını hep hatırlayacağım. Her şey gönlünce olsun...

Mustafa ERGÜVEN

Güven abi; kaç sene olmuş be, gözümüz sulu Hendek günleri, yurttan atılınca senin evinde kalmam, hazırlıkta tekrar karşılaşmamız, 2. Sınıfta Banş'ın oyununa gelsende :). Yerin bende her zaman başkadır. Bir de başkalarına sinilenince acısını benden çıkarmasan. Şaka bir yana kardeş böyle basit şeylerin lafı olmaz aramızda. Bunca senedir kahrımı çektiğin içinde çok sağol. Bir veda yazısı yazmanın gereği bile yok sanırım. Pruvan neta olsun...

Fatih ER

Tertemiz kalpli sevgili kerdeşim güvenle YDO çatısı altında tanışmış ve 4 seneyi beraber geçirmiş olmaktan çok mutluyum. Ama bu 4sene boyunca farkına vardığım birşey o iyilik meleği görüntüsünün altında kızdığı zaman ortaya çıkan bir 'canavar beslediğidir. Gerçek bir dostta aranabilecek bütün özelliklere haiz olan kardeşim sayesinde dayak yemekten kurtulduğumu ve gerçek bir hayat dersi aldığımıda unutmayacağım... Dilerim hayat sana senin etrafında olan insanlara davrandığın kadar cömert davranır...Allahın selameti bir ömür boyu üzerine olsun...

Alper AKIN

Lumbarağzından seninle girdik bu okula ilk defa onca kişinin arasından buldum hemen hemşerimi uzun saçlarıyla... Burdan da uzun seferlere açılacağız yine birlikte tek fark yanımda senin dostluğun, ağabeyliğin, kardeşliğin, en önemlisi güvenin olacak. Bir kusur ettiysek affola sen bizim hep Güven abimiz olacaksın. Ey deniz kork bizden 2 karadenizli aynı anda geliyor... ASV kardeşim

Anıl IŞIK

O tam bir karizma. Gerçekten tatlı, sevecen, akıllı, alçak gönüllü değerli bir arkadaşım. Hazırlıktan beri süre gelen arkadaşlığımız DF'te oldukça mesafe katetti ve birbirini seven iki arkadaş yaptı bizi. Bunun yanında Fakülte futbol takımında 1. sınıftan beri süre gelen birlikteliğimiz. Nasıl geçti anlamadık güzelim hayat ama bu 5 sene içerisinde geçen zamanda biz de o derecede birbirimize hep bir şeyler kattık..Fakülte hayatım boyunca Örnek aldığım arkadaşlarımdan birisidir o çünkü yaşça bizden büyüktür. Davranışlarındaki olgunluk çok şeyler kattı bizlere. Umanm her zaman iletişim halinde oluruz ve bir hayat boyu duygu düşüncelerimizi birbirimizle paylaşırız.ASV

Sercan ÇİMEN

Güven abim benim. Abi diyorum yaşına hürmetten. Kardeşim yaşına başına bakmadan seni kızdırıyorlar ya yüzün kızarıyor yada kızınca sonra hiçbir şey olmamış gibi abi tavrınla geri dönüyorsun. Hep orta yolu bulma çabanı takdir etmişimdir. Unutmak ne kelime kardeşim yaşanacak çok şey var daha. Hayattan istediklerin hep seninle olsun. A.S.V.

Tutku KOÇ

Uzun staj öncesine kadar gayet terbiyeli ve mülayim olarak gördüğüm Güven Kardeşim,uzun staj sonrası bu imajını kırmıştır.Sebep mi?Kendisinin 7 ay boyunca gemide uğraştığı tek kişi şahsım olunca, bu süre zarfında kendisine çeşitli tuzaklar kurmayı bir borç olarak görmüşümdür: Güveni okyanusta denize atmak,yemeğine musil koymak gibi. Gemide yaptığın trası hayatım boyunca unutamam, adam baret takmış gibi ensemi ful aldı, 1 hafta yediğim şaplağın haddi hesabı kalmadı :) Şaka bir yana temiz kalbin hiç kirlenmesin. Kardeşim, pruvan neta olsun...

Mesut GÜNER

Her ne kadar yaşına uygun hareket etmesende, her ne kadar tartışıp kavga etsekte, her ne kadar üstüne atlasamda seni gerçekten çok seviyorum ve hepte öyle olacağından eminim. Her ne kadar 27 yaşındaysanda okumanın yaşı yok. Bunu bize kanıtladın. Titizliğine de hayranım. Uzak doğuda senin gibilere bir şey diyorlar ama hatırlamayadım :). Umarım kısa yoldan köşeyi döner, denizden ayrılırsın. Muhasebeyi de bize verirsin artık :). Kendine iyi bak, Kardeşim...

Okan TUNALI

Dönemin en büyüğü, belki en kafası kırığı :) ama en neşelisi yaptığı muhteşem çıkışlarla insanları kendine en hayran bırakanı. Evimize akşam yemeğine davet edip seni memnum edemesekte ve o gece yaşadığımız talihsiz maçı unutamayacak olsakta senin kadar ilginç ve mükemmel bir insan kazandığım için kendimi çok şanslı hissediyorum. . Hayatın götürdüklerinin getirdiklerinden fazla olmaması dileğiyle...see u in another life brother...

Özgün YURDAKUL

Seninle hazırlıkta tanışmıştık Anıl vasıtasıyla. O zamanlar sakin bir adam gibi gelmiştin gözüme. Ama zamanla böyle olmadığını anladım. Kimi zaman insanları sinir eden bir çocuk, kimi zaman etrafındaki insanların davranışlarını sineye çeken bir büyük gibi davrandın. İnsanlara yardım etmeyi görev edindin. Boş ver içindeki çocuk hep öyle kalsın. Ama yaşına uygun davranmayı da hatırlamalısın. Şu âlemde sözüne güvendiğim, sorumluluklarını bilen sayılı insanlardan birisin. 2. sınıfta beni çok sinir etmiştin bir kere çok kötü şeyler olacaktı, son anda yırttın :) Kendine dikkat et kardeşim, birbirimizi habersiz bırakmayalım... Allah selamet versin...

Efe OKTAY

O bir Beşiktaşlı..ama ben bu kadar çok seviyorum. Biraz garip gelebilir herkese. Hiç de garip değil aslında bu kadar yüreği temiz bir insanı nasıl sevmezsiniz ki. Hiç bir zaman kızamam ona çünkü biliyorum hiç bir zaman kötü niyetli değildir Güven kardeşim. Bazen şakalarımla ben kızdırırım ama dedim ya adam iyi adam bizi de kaldırmasını biliyor...İşte tek kusuru Beşiktaşlı olmasıdır. Hayat sana hep kalbin gibi temiz davranır kardeşim. Kopmamak dileğiyle:)

Bahadır ÇELİK

Abim oldun her zaman, okulun ciddiyetine en uygun insanlardan biri olsanda bu zamanla değişip yeri geldiğinde en sapıtan biri oldun. Okulda duyduğum sevgi uzun stajda yanına katılmamdan sonra daha da arttı gerçi seninle staja çıkmanın tek dezavantajı seninle karşılaştırılmaktı hatırlar mısın, hala süvari beyin bana yazdığı yazıyı söylemedim çünkü sana göz kamaştırıyor yazmıştı. Bana gemine geleceğimi öğrendiğindeki heyecanı anlatmıştın bende çok heyecanlanmıştım. Bilemezdim tabi Sydney' de ben bir kere bile çıkamazken 3 kez çıkacağını çocuklarıma anlatacağım bir Sydney anım bile yok. Doğru yoldasın..

ONUR

Balkanların Maradona'sı... sahada seni izlemek keyifli ama senle maç izlemek çok acı sonuçlar doğuruyor. Kardeşim bize bir daha Beşiktaş maçı varken gelme.(zaten makamada yetmemişti size) Yine de seni bunlarla değil ince esprilerinle, utanınca yüzünün kıp kırmızı olmasıyla ve İngilizce derslerindeki halinle, bide bizimkilerin sürekli senle uğraşmasıyla -ki çok eğlenceli oluyordunuz- hatırlamak istiyorum. Hep mutlu kal kardeşim.

Erdem YÜKSEL

Kardeşim, senden bir farkım olmamasına rağmen yaşınla çok dalga geçtim, yinede sen hep alttan almasını bildin. Zaman zaman sinirlenmene rağmen hiç kimseyi kırmadın. Seni hiçbir zaman unutmayacağım kardeşim, düzgün kişiliğinle herkese örnek teşkil ettin. A.S.V.

Serhat ÖZDEN

Kardeşim ; tertemiz , dosdoğru süper bir adamsın.Yani makinacı olman gerekirken sana kim yanlış tercih yaptırdı bilmiyorum. Olmaz böyle bir güverteci:)Seni seviyorum diye haykırasım geldi içimden :)Yer yer yaptığımız ağır şakaları anlayışla karşılamana teşekkür ederim.A.S.V

Feridun ÇAKIR

Gsm: 0.533 431 42 02 ▪ **E-Mail:** guvenaral@hotmail.com ▪ guvenaral@yahoo.com
Adres: Merkez Mah. Yavuz Sok. No:13 Kocaali/SAKARYA

Hamza İnce

130030030

Deniz Ulaştırma İşl. Müh.

HEM FIRTINA HEM LİMAN

Hazırlık sınıfında " sen denizci misin? " sorusuyla başlayan arkadaşlığımız eminim sonsuza kadar devam edecektir. Soğuk görünümünün ardında iyi kalpli ve sıcak bir insanı fark edebilenler senin dostluğunu kazanma başarısına ulaşır. Ben de bunu bulduğuma inanıyorum. İlerideki başarından emin olduğumdan fazla konuşmayacağım. Ömür boyu sağlıklı ve başarılı bir hayat diliyorum KRALLLLLL

Sedat GÜNEY;

12 yıllık bir geçmişi bir paragrafa sığdırmak tabii ki mümkün değil, ama birkaç cümle yazmak isterim sana. Gülüşünü, ortaokul anılarımızın sadece kilit cümlesini söyleyip kahkahalarla gülüşümüzü, Emet ekmeğinin ağızda çıkardığı o sesi sevmemizi, hayallerini sakladım hep aklımdaki Hamza sayfasına. Hep seni güzel şeylerle hatırlayacağım. Okul bitse de görüşeceğimize inanıyorum, ama senin UZAKDOĞU dan arada bir gelmem lazım :) Hanım köylü olup beni unutma ! Tamam mı ... ? Umarım her şey gönlünce olur.

Sanem BENLİ;

Süvari Bey;
Her ne kadar ilk senelerde görüşmesek de son 2 yılda seninle çok vakit geçirdik, çok şeyler paylaştık. Senin suskun tavrın altındaki psikopat kişiliğin anlatılmaz. Umarım ve eminim ki ileride çok iyi çok iyi bir Süvari olacaksın. Ama bana anlattıklarından çıkarttığım kadarıyla kaptanlığından çok, iyi bir baba ve eş olacaksın. Hayatta her isteğin gerçek olması dileğiyle. Allah selamet versin!

Okan TUNALI;

Hamza, seni dışandan tanımakla, yakından tanımak arasında çok büyük fark olduğunu öncelikle belirtmek istiyorum. Bana bu fırsatı sağladığın ve içindeki o sevecen, espritüel, dürüst ve ince karakterli yanını bana gösterdiğin ve benimle dostluk kurup, sırlarını ve gelecek planlarını benimle paylaşacak kadar samimi olduğun için sana teşekkür ederim. Dostluğumuzun sonsuza dek süreceğinden hiç şüphem yok ve bundan en az adım kadar eminim. Daha birinci sınıftan başlayarak camia ve şirketlerle ilgili bize bilgiler vererek bize rehberlik etmeni ve yol göstermeni hiç unutmayacağım, birinci sınıfta biz daha uyuşukluk yaparken, sen staj için elli küsur denizcilik şirketi dolaşmanı da, tabi bunun meyvesi olarak, Türk deniz ticaret filosunun en nadide gemilerinde staj yaptın, helal olsun hakkındır. Seçtiğimiz bu zor meslekte yüksek hedef ve gayelerinin olduğunu biliyorum, kararlılığın, azmin ve disiplinli çalışman sayesin de mesleğinde başarılı olup farklılık göstererek yükseleceğinden hiç şüphem yok. Dilerim hayat sana mutlu olacağın şekilde istediklerini sunar ve hep düşlediğin gibi bir mutlu aile kurarsın, bahtın da için gibi temiz ve güzel olsun. PRUVAN NETA, RÜZGÂRIN KOLAYINA OLSUN KARDEŞİM.

Ahmet Cem YILDIZ;

Dostum Hamza,
Seni ilk defa beraber staj yapacağımız gemiye giderken, motorda gördüğümde, sert ve soğuk duruşuna bakıp; "Bu adamla işimiz işl" demiştim. Zamanla anladım ki, o görünüşün ardında samimi, cana yakın bir kişilik varmış. Gerek tavırlarınla, gerek şakalarınla daima moral kaynağı oldun bana. Dürüstlüğünle, açık yürekliliğinle dertleşebileceğim bir dost oldun. Dilerim hayat yolunda her şey gönlünce olsun. Gözlerin ufukta, başın dik, yolun açık olsun.

SİNAN KALAZ;

HAMZAAAAA abi bence bu mesleğe içimizde en çok titizlikle yaklaşan insan sensin ama sayın paşam yada deniz altı komutanım abi bu arda bi karar versen memnun olurum bu kadar çok rozet takılır mı nerden buluyon dört sene boyunca en çok bunu merak ettim bunu burada söylemesem içimde kalırdı valla ayrıca baboli seni tanker konusundaki azmin ve başarından dolayı tebrik ederim baboli bişey daha var ki abi sen aklı, kalbi ve sözü bir olan bi insansın içten pazarlığın yok ayrıca süvari bey yemekte bu gün ne olmasını isterdiniz :) hey sakın aşçıya fazla yüklenme ilerde tamam mı baboli inişli çıkışlıda olsa kardeşlerimden biride sensin seni o rozetlerin ve kocaman gülümsemenle bide o slayttaki fotoğrafınla hep hatırlıcam pruvan neta rüzgarın bol olsun ve istediğin her şey gönlünce olsun sevgili kardeşim.

Ammar KÖSE;

Biz askerler dışarıdan bakıldığında da sert ama içimizde insan sevgisi ile doluyuzdur. Tek eksiğimiz rütbemizdi, onunda bu 4 senelik okul hayatımızda dostluk olarak en üst rütbe olarak aldık. Geride ise %0 yitik hacim bıraktık. Hayat her zaman değiştiremiyormuş. Duruşun, disiplinin, azminden hiç bir şey kaybetmeden geçirdiğimiz bugünlerin ileride de sürmesi dileğiyle. Attention On Lifel Allah Selamet Versin Hamza Kaptan

Anıl IŞIK

Denizci adam hayatında herkesten çok insan tanır ama bir denizci olarak senin gibi bir adama başka bir yerde rastlayacağımı hiç zannetmiyorum kardeşim. Dışarıdan bakıldığında ne kadar soğuk gözüküyorsan derinlere inildiğinde de bir o kadar samimi, sevecen ve içten olduğunu gösteriyorsun. Sen belki de tanıdığım en renkli insansın bu yüzden seni tanıdığım için canı gönülden memnunum. Dilerim geleceğe dair kafanda kurduğun bütün hayallerin gerçek olur. Allah selamet versin yolun açık olsun kardeşim...

Alper AKIN

Bakıyorum TORTEK Sitesi'nde bir yabancı gezinmekte, diyorum siteye yabancıların girmesi yasak ama kim ola ki bu insan? Sonradan telefonum çalıyor Emrah size geliyorum diyorsun, aslında bunu deyip kapatabilirsin ama laf lafı açıyor konu Fenerbahçe'den başlıyor da ta 1.sınıftaki bloklara kadar geliyor. Evde devam ediyor sonra sohbet Lig TV eşliğinde maç izlerken. 4 yıl geçti işte birlikte acısı tatlısıyla (Azmi'ye rağmen hatta) Tankerlerden uzak olsam da yollar kesişir elbet bir gün, sağlık ve sevgiyle okuldan sonra da unutulmamak dileğiyle...

Emrah AKÇA

Kardeş ne sert yüzün var. Okulda seni görünce tamam bu adam ya asker olur ya da kaptan olur demiştim:). Seni anlamak başlarda baya zordu ama o sert yüzünün arkasında yumuşak bir insan olduğunu gördüm. Okul boyunca karakterini ve çizgini hiç değiştirmedin. Zaman zaman yaptığın hareketler beni kızdırsa da gönül almayı hep bildin. Senin gibi birini tanımak herkese nasip olmaz :). Seni şimdiden bir şirkette iyi bir yerde görüyorum. İnşallah her şey istediğin gibi olur kardeşim. Kendine çok iyi bak. ALLAH SELAMET VERSİN

Muhammed Ahmet GÜRBÜZ

Bu şansı bana verdiğin için öncelikle teşekkür ediyorum. Okulun olmazsa olmazı, tarzıyla, hayat duruşunla bir idolsün. Herkesin senden bir şeyler kapması gerektiğine inanıyorum ama sende hiç renk vermiyorsun. :) hiç beklenmedik çıkışlarını, derste vay be Hamza ya bak dedirten esprilerini (biz eline su dökemeyiz) , sana yaklaşırken bile biraz tedirginlik verdirten karizmanı he bide nerden bulduğuna anlayamadığım brövenin üzerine taktığın o rozetleri taşırken içten içe milletle dalga geçmeni çok özleyeceğim. Bir gün oturup konuşursanız daha iyi tanırsınız bu güzel insanı, sende biraz şans ver insanlara. Denizler senden korkmalı İsrail de veya bi limanda karşılaşmak dileğiyle yaşatırsın bizi biliyorum.....

Onur KÖYKIRAN

Bir görenin bir daha aklından çıkaramayacağı ender insanlardan birisin kardeşim. ilk başlarda her ne kadar askerliğe yakın sert yanınla göstersen de kendini geçen yıllarla içinde ne kadar eğlenceli bi yapın olduğunu anlamak güç olmadı.. Gora ile başlayan "flying carpets" repliklerinden sonra son senemizde kendine adapte ettiğin Spartalı kişiliğiyle kendini bütünledin bence.. Asker çocuğu olmama rağmen benim bulamadığım nasıl temin ettiğini de bir türlü anlamadığım değişik rozetlerinle, dersteki sivri çıkışlarınla seni unutmayacağım kardeşim.. Allah selamet versin..

Onay KULELİ

Ne yazsam boş olur sanırım. Dönemimizin olmazsa olmazı. İnanılmaz, kendine has özellikleri, espri yeteneği, sıra dışı tavırları, onu herkesten ayırıyor. Aslında bana karşı olan tutumuyla da ona ne yazsam diye saatlerce düşündüm. Düşümdüm düşünmesine ama yine de onu ifade etmekte zorlanıyorum. Anlatılacak biri değil ki Hamza, anca yaşamak lazım. Onunla yaşarken geçirdiğin zamanın tadını çıkarmak lazım. O bir istisna, o bir enteresan kişilik, o bir çiçek pasajı tutkunu, o gecelerin adamı, o yabancı kızların dayanamadığı kişilik, o bir HAMZA INCE. Canım kardeşim senin hakkındaki düşüncelerim bitmez. O kadar tatlı bir kişiliksin ki iyi ki arkadaşlığımız bu günlere gelmiş. Seninle olmayı özleyeceğim.

Sercan ÇİMEN

Denizcilik camiasının en karizmatik, en ciddi, en kral tankercilerinden biridir Hamza kardeşim. Kardeşimle tanıştığım 1.sınıftan bu yana birbirimize çok yardımcı olduk. İkimizde Beşiktaş denizcilikte aynı zamanlarda staja çıktık, inşallah zabitliğimizde aynı gemilere düşeriz. Derslerde yaptığın yorumlar, Ercüment hocanın dersinde yangın konteynerine girişimizi hiç unutmayacam (her yerimiz yanmıştı).Kardeşim hayat boyu mutluluklar, Allah selamet versin.

Burak YÖNDENBİLEN

Gsm: 0.537 385 57 17 ▪ **E-Mail:** hamza_ince@yahoo.com

Hasan Keskin

130030056

Deniz Ulaştırma İşl. Müh.

SEVGİLİ KARDEŞİM HASANA
Benim gibi birine 4 sene boyunca katlanabildiğin için, seni ikinci bir üniversite bitirmiş kadar başarılı sayıyorum. Acısıyla tatlısıyla hem evde hem okulda geçirdiğimiz 4 sene boyunca her ne kadar sana takılıp kızdırsam da beni hep hoş görüyle karşılaman aramızdaki ilişkinin(yanlış anlama), arkadaşlıktan ileri dostluktan öte olduğunun kanıtıdır. Senin gibi bir dostum olduğun için kendimi şanslı sayıyorum. İleride sana yaptığım ve zevkle yediğin makarnaları, aramızdaki çay yapma nöbetlerini, goc sınavında senin için yaptığım üçkâğıtcılığı, hızlı konuşmamızdan dolayı bazen bir birimizi sadece kendimizin anlamasını, bazı kelimeleri kendine has şivenle konuşmanı (doktoru dohtor demen gibi), evde yaptığımız age of partilerini, "alakası bile yok" demelerini ve en önemlisi de benim için yaptığın sayısız iyiliği hiç ama hiç unutmayacağım. Sağlam, dürüst, insancıl ve bir o kadar da uysal kişiliğinin seni ilerde deniz hayatında çok sevilen bir kaptan yapacağından ve ileride çok kişi bir denizci olacağından eminim. Dostluğumuz her zaman daim olması dileğiyle.

O.TATO

Hemşerim Hasan. Sen hep güleryüzlü neşeli mutlu bir insandın. Seni her gördüğümde yüzün gülüyordu. Seninle pro street de kapışıyordum ama oyunu silmişsin hemen. Driftte geçecektim seni çözmeme az kalmıştı. Nasıl film izledik ama senin bilgisayarda. Ali yaptı bize yapacağını. Lost sezonlarını da bir türlü alamadım senden. Senin yaptığın çayları içtik, yemeğini paylaştın, hakkını helal et. Lazer ameliyatı da oldun zaten karizma o biçim oldu. Aslında gözlük bizim burunu kapatıyordu ama neyse. Sen de ben de rahat ettik bu lazerden. Beraber bir dört sene geçirdik acısıyla tatlısıyla. O kadar çabuk geçti ki ben de hiçbir şey anlamadım. Bir baktık sonuna gelmişiz. İş hayatında başarılar dilerim. Allah gönlüne göre versin. Allah selamet versin.

Acarkan OCAKLI

Karadenizin en temiz, en arkadaş canlısı, en delikanlı, en hızlı konuşan insanıdır kardeşim hasan. Bazen seninle neden 1.sınıfda veya hazırlıkta tanışmadık diye kendime esef ederim senin gibi dostu okulda tanımak aynı evde aynı odayı paylaşmak ayrı bir şeref. Tatonun sana takılmalarını, ders çalışmaya niyetlenip de çalışamayışlarımızı, oynadığımız okey, counter, ageo maçlarını hiç unutmayacam. İnanıyorum ki bundan sonra da dostluğumuz bitmeyecek, beraber ticarete atılacağımız günleri dört gözle bekliyorum. Allah selamet versin herşey gönlünce olsun.

Burak YÖNDENBİLEN

Sevgili Hasan kardeşim;
Sevgili hemşerim Hasan. Biliyorsun seninle müttefikliğimiz aynı hem Trabzonlu oluşun, Trabzonspor'u tutuşun bu müttefikliğim doğal olarak oluşmasını sağlamıştır. Sevgili kardeşim dürüst, saf, Lazlığın ve delikanlılığınla her zaman hatıramda kalacaksın. Ama Onur ile olan tartışmaların ve Onurun seni kızdırması hiçbir zaman aklımdan çıkmayacak. Hemen de kızarıyorsun be kardeş. Bide şu feneri ağız tadıyla bir yenip nispet yapsaydık.(Biliyorsun fenerli çok).Neyse okul bitiyor kardeş dostluğumuz devam edecek. Her şeyin dilediğin gibi ve gönlünce olması dileğiyle. Allah yolunu açık etsin.Allah selamet versin.

E.YILDIRIM

Kardeşimiz Kanuni Sultan Süleyman ile aynı memlekette dünyaya gelmiş dolayısıyla Yavuz Sultan Selimin hemşerisi olması cihetiyle Kanuni gibi sanatkâr ruhlu Yavuz Sultan Selim Han gibi cesaretli, başarıları elde etmekte zorlanmayan, başaramayanların yanında da gururlanmayan ince ruhlu hakiki bir dost. Olaylar karşısında soğukkanlı tutumu, insanlara karşı davranışlarında karşısındakinin ruh halini göz önüne alarak her zaman ölçülü olmasıyla tüm okulun güvenini kazanmıştır. Değerli kardeşim ileriki hayatında umarım başarıların daim inançların sarsılmaz ufkun her zaman açık olur. Allah yardımcın olsun. Allah selamet versin.

M.SAMİ ASLAN

Bu okulda tanıdığım en mütevazi kişikerden birisisin. Sessiz sakin yapınla ortalarda çok gözükmesende; efendiliğinle, ağırbaşlılığınla, güzel ahlakınla benim her zaman dikkatimi çekmişsindir. Kalbinin güzelliği yüzüne vurmuş desem en doğrusu olacak senin için. Bu çizgini hiç bozma eminim ki ileride bu özelliklerin sayesinde çok başarılı olacaksın. Okuldaki başarında zaten benim haklı olduğumu gösteriyor. Fakat takım konusunda çok iyimser olamayacağım, ne yazıkki seninde, benimde takım konusunda pek yüzümüz gülmedi bu okulda :) . Umarım okul sonrası ndaki hayatımızda da beraber çalışabileceğimiz ortamlarda bulunuruz, herşey kalbin gibi temiz ve güzel olsun. Allah selamet versin.

Mustafa SÖKÜKÇÜ

Kardeşim, dönemimde sahip olunabilecek en değerli dostlardan birisin. Sana baktığımda çevrene güven veren, dürüst ve temiz gözlerini görüyorum daima. Dostluğumuzu bu okulda geliştirdik ve tüm yaşamım boyunca dostluğuna ihtiyacım olacağından emin ol. Hayatın boyunca sağlık, mutluluk ve başarı ile yaşamanı dilerim, pruvan neta rüzgârın kolayına olsun...

Faruk AKYÜZ

Hasan kardeşim hep sıcak gülüşünle, iyi niyetinle yanımda oldun, beraber güldük eğlendik... Umarım ömür boyu yüzün güler. Benim gibi iyi insanlarla karşılaşırsın :). İyi bir zabit ve iyi bir süvari olacağından eminim, yolun açık olsun kardeşim. Allah selamet versin.

Volkan TOK

Hasan Keskin
Ya emmioğlu seninle fikirlerimizin ortak olduğunu ve yakın zamanda samımı olmamıza üzülüyorum. inşaallah denizde beraber çalışırız. Bunu canı gönülden istiyorum. En azından bir gün bir yerlerde görüşüp muhabbet etmek isterim. Zaten ev ahalisinin çok uç noktalarda olduğunu biliyorum.(Tato) Hala tato'nun çenesinden nasıl kurtulduğunu, hala aklıselim düşünebildiğine şaşırıyorum :) lafın özü kardeşim, benden yana hakkım varsa helal ediyorum. Hakkını helal et kardeşim. Allaha emanet ol. Allah selamet versin kardeşim.

M.Mustafa YAŞAR

Tel: 0.462 681 22 63 ▪ **Gsm:** 0.536 710 39 70 ▪ **E-Mail:** keskinhasan@gmail.com
keskinhasan_61@hotmail.com ▪ **Adres:** Belediye Cad. No:7 Dernekpazarı/TRABZON

İbrahim Yapar

130040049

Deniz Ulaştırma İşl. Müh.

İbrahim YAPAR
İbrahim'i anlatmaya kalksak bu yıllığın sayfaları yetmezdi herhalde yani kısacası İbrahim anlatılmaz yaşanır felsefesi tam kendisine oturuyor. İbrahim ile tanışmamız hazırlık sınıfında başladı ve ilk tanıştıktan sonra acaba tüm denizciler böylemi sorusunu kendime sormadan edemedim :) .Ama ibo soyadını layıkıyla taşıyan ender insanlardandır. Karşılaştığınız bir durumda yok canim bu da yapılır mı demeyin çünkü İbrahim YAPAR. Karadenizli olmasından dolayı günde üç öğün balık yiyebilecek olan ama evde ben engeline takılıp sen nasıl Karadenizlisin diye hayıflandığı bir hayli zaman olmuştur. Birinci sınıfın ilk dönemi finallerine beraber çalışırken uyumamak için içtiği kahvelerden çarpılıp adeta sarhoş gibi olan ve bu yüzdende tansiyonu çıkıp finallerin çoğundan kalan nadir insanlardandır. Ama her ne olursa olsun güvenebileceğiniz sizi yarı yolda bırakmayacak sözünün eri birazda inattır bu yüzden dolayı da en büyük hayallerinden biride Ford taunus GT dir.Okul bitip mezun olduktan hepimiz ayrı yollara gittikten sonrada devamlı görüşeceğim nadir insanlardansın. Eminim ki ilerde çok iyi bir süvari olacaksın. Süvari bey Allah selamet versin.

H.KESKİN

Dostum Yapar
Aziz Nesin'in Yaşar Ne Yaşar Ne Yaşamaz adlı kitabını İbrahim Ne Yapar Ne Yapmaz diye uyarlasanız ancak o kadar olur diyeceğimiz dünyadaki ender kişiliklerdendir. Evimizdeki her olayda kim bunu yapar sorusuna verilen tek yanıttır İbrahim Yapar. Çok iyi bir dosttur. İri kıyım cüssesine rağmen, bir balina kadar sakin, dingin, uysaldır. İyi kalpli, yardım sever, dürüst, çalışkandır(dersler hariç). Ayrıca kurnaz, inatçı, ender sinirlenen, dostlarının yaptığı(yani bizlerin)bazı çocukça şakalara bile hoşgörü gösterebilen bir kişiliğe sahiptir. Çok nadir sinirlenen sinirlenince de önünde duramayacağınız bir insandır. Ara sıra hasana takılmaları, laz değilim demesine rağmen en koyu Lazları aratmayan olayları(ailesine gönderdiği zarfın 3 gün sonra kendisine geri gelmesi olayı ancak postanede alıcı ile göndericiyi yanlış yazmışsınız denmesiyle kavraması gibi) ki saysak kitap olur. Ayrıca ilginç yemek alışkanlıkları (hamsiyi sarelleyle yemesi gibi), okuldaki hemen hemen her aktiviteye katılması ama bir türlü dikiş tutturamayışıyla çok orijinal bir insandır. Her şeye rağmen bir dostta olması gereken her özelliğe sahiptir. Denizde çok başarılı ve sevilen bir insan olacağından eminim. Allah selamet versin Yapar kaptan.

O.TATO

Lisede ,ortaokulda okuduğum katıla katıla güldüğüm kardeniz fıkralarına çoğu zaman yuh ya böyle lazlar da varmı derdim ama yaparı tanıdıktan sonra allahım sana hamd olsun bunu da gördüm fıkralar gerçek oldu dedim. Tanıdığım günden beri en az 1000 fıkralık olayın içinde oldum. ; Yazarken bile halen gülüyorum.İbrahim'in halen kullanmakta olduğum bisikletiyle maceralarını, halı saha maçlarını, eşya taşıyış macaralarımızı,ibrahimin yüzme maceralarını,evde ona takılışlarımızı ne zaman canım sıkılsa hatırlar gülerim ve hep gülecem.kendisi,gamsız,ne bulsa yer ,Hasanı deli eden bir insan olmakla beraber dürüst ,efendi bir kardeşimdir.ama bu mesleği adam gibi yapıp kaptan olacak bizim dönemdeki nadir kişilerden biridir.allah selamet versin.

Burak YÖNDENBİLEN

Sevgili kardeşim İbrahim;
Tam bir Lazlık örneğisin.Tanıyalı 4 yıl oldu ama hala tanıdığıma emin değilim.Kardeş ama rap dansını unutamam.Spor maceraların,yaşadığın temel fıkraları,beslenme ve yatışını unutmayacağım. Ama, altın gibi ve iyi,mert,cesur bir kardeşimsin. Allah yolunu açık etsin.Allah selamet versin.

Emre YILDIRIM

Gsm: 0.555 643 80 21 ▪ **E-Mail:** yaparibrahim@gmail.com

İlhan Eren

130020032

Deniz Ulaştırma İşl. Müh.

Okulda ilk tanıştığım kişilerden olup, aynı zamanda en iyi anlaştığım ve en çok sevdiğim kişilerinde başında gelmektedir. Özellikle birinci sınıftaki maceralarımız unutulacak gibi değil. Boru trampet günlerinde beraber kalırken yaptığımız muhabbetler,tanker sertifikaları kursunda başımıza gelenler, yaz okulu döneminde sabahlara kadar süren monopoli partilerimiz çok güzel birer anı oldu bizler için. Beraber başladığımız bu zorlu maraton burada sona eriyor, gönül isterdi ki beraber açılalım mavi denizlere fakat bir müddet özleteceksin kendini bize ve denizlere. İnşallah çabucak kalan derslerini verir ve aramıza katılırsın kardeşim. İnşallah okul sonrasında başarılar ve mutluluklar hep seninle beraber olur. Okul döneminde yaşadığın şanssızlıklarla bir daha karşılaşmazsın. YDO, yüzünden gülümsemeyi hiç eksik etme,her zaman şimdi olduğu gibi olaylara pozitif yaklaş, hiçbirşeyin canını sıkmasına izin verme. İnanıyorum ki bu enerjin ile her girdiğin ortamda çok sevilecek ve başarılara ulaşacaksın. İnşallah ileride de seninle aynı ortamlarda bulunma,beraber çalışma fırsatlarımız olur. Son söz olarak okulu başladığımız cümleyle bitirelim diyorum ' AGA ÖYLE DEME SEYİR 1 FF'. PRUVAN NETA,RÜZGARIN KOLAYINA OLSUN. ALLAH SELAMET VERSİN.

Mustafa SÖKÜKÇÜ

İlhan; okulun ilk günlerinde hem soyadı benzerliğin hem de kendine has olan sempatin yoluyla tanıştık, bence çok az insanda olan her daim kendini mutlu edebilme ve hayata mutlu bakabilme özelliğine sahipsin. Birlikteyken hiç karamsar olduğunu görmedim. Sürekli gülünç şeyler yaratabildin. Seninle bir şekilde hiç temasımız kesilmedi, hatta gemide bile.. :) 2006 yazında kısa stajdayken telsizde ydo stajyer sesi duyduğumda o sesin kimin olduğunu tahmin etmem hiç zor olmadı... Ne kadar sevinmiştik diymi... Dolaphanede az zaman geçirmedik kardeşim, vay be o zaman 1.sınıftık artık bitti işte, bir dönem de böyle geldi ve geçti. Kalan dostluğumuz olacak. Hayattaki ideallerine mutlu bir şekilde ulaşman dileğimle, görüşmek üzere...

Can EREN

İlhan'a
Bu şehirde gözümü ilk senin yanında açtım. Yanyana çok şeyler paylaştık, yaşadık. Geriye dönüp baktığım zaman, etrafımızdan çok kişinin gelip geçtiğini fark ettim. Ve biz hala yan yanayız. Buraya yazacaklarım, yaşadıklarımızı anlatmaya yetmez. Bir ömür unutulmamak, omuz omuza kalmak dileğimle. Sağlık, mutluluk ve başarı hep seninle olsun Kardeşim.

Volkan ATLAN

Hatırlarmısın maslak günlerimizi ilhancım?Çeşitli nidalarla kampüsü inlettiğimiz zamanları.ne eğlenirdik bahçeköyde,maslakta.Dolaphane deki makaralarda bambaşkaydı.hani bi keresinde küsmüştün ya bana 24 saat benle konuşma diye hem dumur olmuştum,hem gülmüştüm yav.Süper neşeli adamım benim.İyi ki varsın yoksa kim her gördüğünde omzuma çat çut vuracaktı.dikkat ettiysen bir kere karşılık verdim onda da sonucu biliyosun.Sonra üzüldüm bi daha da vermedim zaten.Ticarete atılalım ilerde senle topuk taşı işinde deli para varmış,huhahha.Neyse seneye yine buradayız ticaret işlerini daha detaylı irdeleriz.Eseri kal canım dostum.
Allah selamet versin...

KIVANÇ

İlhan :)
Sorduğum herkes Marmara üniversitesi'nde okuyordu. Artık okulumdan kimsenin olmadığını düşünüp umutsuzluğa kapılmaya başlamıştım ki; yeni yeni aşina olmaya başladığım yüzlerden birini Kadıköy'de görmüştüm. Lafı çok döndürmeye gerek yok işte o İlhan :). "patso'lu" günler ve monopoly, bunlar işin gırgırları da İstanbul'da bana okurken destek çıkan, yardım istediğimde yüzünü eğmeyen, olmadığında yokluğunu hissettiğim, göbek bağım olmamasına karşın gönül rahatlığıyla kardeşim diyebildiğim, eşine az rastlanır bir kişiliktedir İlhan. Eğer bu adamla münakaşa ediyorsanız bilin ki; ya anlamadığınız ya da anlatamadığınız bir nokta vardır. Kesinlikle art niyetli biri değildir. Onu bir de sorumlu olduğu işte görün, organize edilecek, yada teslimi gereken bir işi mi var, nasıl teslim edilmesi gerekiyorsa o şekilde teslim edecektir. Tabi bir de olasılık hesaplaması var ki bunun sonunda "IMF İlhan " lakabını hak etmiş olduğuna şaşırmamak gerekir. Bu arada ilhan "(fu)" demişsin ("eyvallaaah")

Mehmet Emin ERBAŞ

Tel: 0.312 316 75 96 ▪ **Gsm:** 0.544 650 88 01 ▪ 0.506 263 13 99 ▪ **E-Mail:** ilhanerenydo@hotmail.com
Adres: Bahar Sit. G Blok D:12 Tuzla/İSTANBUL ▪ Türkiş Blokları 3/5 Aydınlıkevler/ANKARA

İlker Doyuran

130040058

Deniz Ulaştırma İşl. Müh.

Kankam, seninle olan dostluğumuzu bu yıllıktaki küçücük yere sığdırmak çok anlamsız geliyor bana, ama yazalım yine de, adetmiş. Seninle ilk samimi ve sıcak sohbetimiz 500ES'te bir oyunla ilgili konuşurken olmuştu, o günden sonra da bu sohbetler ders-ders arası hiç fark etmeden, çevremizdekilerin; "Bi susun kardeşim bıdıbıdı konuşuyonuz, zaten dediklerinizden bişey anlamıyoz" demelerine rağmen giderek artan bi şekilde devam etti. Birbirimizin evlerinde sayısız sabahlamalar, tadına doyamadığım sohbetler, uzun stajlarımızdayken her Türk karasularına girişimizde 30 dakikadan az olmayan birbirimize dert yanmalarımız, aslında sayılacak bi sürü şey var, boş ver onlar da aramızda kalsın. Güler yüzlülüğünü, samimiyetini, dürüstlüğünü kısacası bir insanın gerçek bir dostta isteyebileceği özellikleri taşıyıp benimle dostluğunu paylaştığın için teşekkür ederim. Hayat boyunca iyi veya kötü yanımda görmek istediğim en iyi dostlarımdan birisisin. Yaşamın boyunca sağlık, başarı ve mutluluklar seninle olsun, pruvan neta, rüzgârın kolayına olsun kardeşim...

Faruk AKYÜZ

İLKER KARDEŞİM;
Ya kardeşim o kadar zaman evine geldim bi defada kafanı çevirip suratıma bakmadın. Ne var o bilgisayarda hayatının % 60'ını kaplamış, kendine dikkat et o bilgisayardan uzak dur biraz. Tabi hakkını yiyemem canım sıkıldığında çıkıp pat diye gittiğim belki de tek insansın. Kardeşim bide inanılmaz bi rahatlığın var zaten bu sayede sana vız gelicek deniz hayatı. Yolun açık olsun kardeşim, ALLAH SELAMET VERSİN...

Olcay KAHRAMAN

Kardeş, valla yoksun diye millet senin hakkında dedikodu yapıyor. İlker aldı yüzük paralarını uzun staj değil de Maldivler'e tatile gitti diyorlar. Ben ise bu çocuk kesin bir yerde uyuyordur ya da yeni bir oyun bulmuş oynuyordur diyorum. Yani anlayacağın yokluğunda iyi kötü seni anıyoruz. Son seneyi de beraber geçirmek vardı. Maalesef bizi bırakıp gittin uzaklara. Sınav gecesi arayıp da halimizi hatırımızı sorduğun günleri unutamam. Çok sevdiğim kardeşim, bir hayat boyu sana mutluluklar ve başarılar dilerim. Allah selamet versin!

Güven ARAL

Yüzüklerin efendisi,
Kardeşim size gelicem size gelicem diye 3 sene söylendim durdum. Şimdi yanımızda değilsin umarım iyisindir ve sağ salim yanımızda olursun, ağa aldık ehliyetleri kısmet sana da inşallah. Kardeşim çoğumuzun yüzükleri sayende parmağımızda. Her zaman mutlu ol.

Sedat GÜNEY

Uykucu,
Bu dönem yoksun, hemen belli oluyor derslerde uyuyarak iyi notla geçen biri olmadığındanı Sabahlara kadar saçma bir oyunun kölesi olursan sonucu böyle olur... Okulda en iyi anlaştığım insanlardan birisin. Aslında sana biraz kırgınım staja çıkarken bir haber bile vermedin. (şaka) neyse ki, yıllık yazısında haber verdiğinden burda olmamana rağmen yaptığın hatayı unuttum arkadaşım. Umarım, her zaman beni iyi hatırlarsın. Denizlerin sakin, pruvan net olsun...

Pınar CURNAL

Kardeşim İlker ben bu yazıyı yazarken sen çok uzaktasın biliyorum ama hatırlarımız hep burada. Sen azgın denizlerle boğuşurken bende okulu bitirme çabası içindeyim. Senin adın nerde geçer tabii ki oyun muhabbetlerinde. Sabahlara kadar kalkmazdın bilgisayarın başından. Ders çalışmaya gelince hemen kaybolurdun ortadan. Seni sınavlara sokabilmek için bile ne kadar uğraşırdık. Kaç sınavı uyuya kalarak kaçırdın Allah bilir. Kardeşim artık gidiyoruz. Azgın denizler bizi bekliyo. Ama arkadaşlığımız hiç bitmeyecek. Mutlu sağlıklı bir hayat diliyorum...

Barış GÜVEN

İlkercim saygılar, nasıl geçti 4 yıl, biranda olupbitti her şey, ama son dönemimizde sen staj yüzünden gemide olmak zorunda kaldın, sen gidince yüzük işini de sahiplenen çıkmadı, bi parçamız eksik kaldı yani :). Şaka bi tarafa keşke ayrılırken beraber olabilseydik, birbirimize deseydik " Allah selamet versin ", ama nasip değilmiş kardeşim, hayat yolun açık olsun kardeşim, kendine çok dikkat et. A.S.V...

Serhat ÖZDEN

Bizi herhalde bu "Knight" kelimesi tam anlamıyla ifade eder. Bu oyun bize her ne kadar zarar verdi ise de senin gibi bir dostu tanımamda aracı olması nadir faydalarındandır. Sürekli pozitif olabilen, kompleksiz tanıdığım ender kişilerdensin hep böyle kal. Sana meslek hayatında da basanlar diliyorum Allah selamet versin...

Selami KAPICIOĞLU

Okula ilk geldiğim zamanlar kafama takılan sorulara cevaplar bulmamda büyük bir emeği olmuş birisidir. Rahat tavırlarıyla her zaman insana güven veren bir mizacı vardır. Tuzla'da geçmez dediğimiz seneler bir bir geçerken okulun sonuna hayatin başlangıcına geldin abi. Allah selamet versin...

Kardeşin Tayfun YUMAK

Harekeli yapın ve İstanbullu olman dolayısıyla kurnaz tavırların hep dikkatimi çekmiştir, ama bir o kadar güvenirliğin ve dürüstlüğün göz ardı edilemez. Senin Knight Online gecelerin ayrıca unutulamaz tatlı anılarımızdır, evde birlikte oynanan bilgisayar oyunlarımızın tadı bambaşka, evimde misafir etmekten çekinmediğim yegâne insanlardan birisi olduğunu da dile getirmek isterim. Oturup kalkmasını bilen adam gibi adamsın yerini ve haddini çok iyi bildiğinden dolayı gerek okul hayatında ve gerekse sivil hayatta kimseyi rahatsız etmezsin. Sana ilk önce sağlık sonra huzur temennilerimi sunar, her şeyin istediğin gibi olmasını dilerim... Sevgilerle...

Ali Osman YAYLA

Tavırların, muhabbetin, fedakârlığın ve çalışkanlığını takdir ettiğim; ihtiyaç durumunda hiç düşünmeden arayabileceğimi bildiğim değerli kardeşim. Mezuniyetle birlikte ayrılacağımı düşünmediğim insanlardansın, bu nedenle ayrılığa dair bir şey yazmayacağım, sağlıklı, mutlu, başarılı bir ömür geçirmen dileğimle...

Volkan ATLAN

Sessiz-sakin, durağan yapısı, saf ve zararsız görünüm, zaman zaman bir anlık flaşvari varoluş ve son dönemde uzaklara kaçış... İnce ve ruhlu gülüş, muhabbetinde yumuşak-pamuğumsu tavırlar, tat ve koku içermek... Katıldığım bu koşu ve yanımda olduğunu hissettiklerim... Yorucu ama devam etmen gerek kardeşim... Yolun açık olsun! Selametle...

Utku TÜREDİ

İlkerim kardeşim, bak yoksun yüzük işleri yalan oldu... Bi ilgilenen olmadı bizle... Sen varken bölemiidi :) Makineciler güvertecileri pek sevmez biliosun ama sen farklısın kardeş, denizde beraber çalışılır dediğim yegâne insanlardansın :) Aynı gemide çalışırsak bigün okur bunu güleriz:) Her şey bi yana samimi adamsın kardeşim en çok onu sevlorum sende... Her şey gönlünce olsun inşallah... Pruvan neta olsun... A.S.V...

Bahadır ÇELİK

İkımızde okula az ugrayan insanlar olmamızdan dolayı 3 yıl pek karsılasmasakta son yıl sana komsu olmamla senı cok daha ıyı tanıma fırsatım oldu ve gecırmedıgımız 3 yıla cok uzuldum tabı arayı kapattık ama olsun. Senın dostların ıcın ne kadar fedakar oldugunu ve yapamaycagınhıcbir sey olmadıgını bılen okuldakı az insanlardanım. Bırbırımıze yemek hazırlayıstarımız lunapark eglencelerımız.tavla ve ıhale partılerımız arkadaslıgımız daha da eglenceli hale geldı .stajını yaptıgın gemı gıbı hep 4 ayagının uzerıne dus emı.ıyı insanlar hep yanında olsun basta ben tabı ılkercım .su uzun stajımızda ne kadar bırbırımızden uzakta olsak yarlıgını ve destegını hep yanımda hıssettım.ıyıkı varsın yazın gorusmek uzere.bız bıtıs degıl yenı bır baslangıca baslayacagız.

Esra KONAK

İsmail Kutlu

130030048

Deniz Ulaştırma İşl. Müh.

Aynı evde kaldık staja çıktığımızda evi dağıttık gelince bi daha kuramadık.Okulda fazla görünmeyen dört yıl boyunca hiç Tuzlada yaşamama rekoru kıran uzun otobüs yolculuklarının adamıdır kardeşim.Her ne kadar çok iğrenç otobüs yolculukları yapıp derslerimizin kötü olmasına neden olsa da Mecidiyeköy maceramız yine de çok güzeldi.Gözümüzden uyku akmasına rağmen eve dönünce yine de uyumaz geç saatlere kadar film izler , bilgisayar oynar bazı zamanlar taksimde takılırdık seninle.Hele o goc uğrana yaptımız Mersin tatili hayat boyu unutulmaz kardeşim.Bilirsin beni ben sevmem böyle yıllık falan işlerini , seni de burada anlatmaya kalksam sayfalar yetmez .Allah selamet versin kardeşim.Daha bol bol görüşeceğiz inşallah.

Mustafa TOPAL

Kimseye zararı olmayan temiz kalpli güleryüzlü bir kardeşim, İsmail.İsmi çok uzun olduğu için biz ona"İSO" derdik.Çoğu oyunda özellikle pes2006 daki zaferleri artık sıkıcı olmaya başladı.Bir konuya kafasında bir mantık oturttuğunda, " read only" olarak hafızasına kaydettiğinden iso' ya inandığı herhangi bir şeyin, aslında farklı olduğunu anlatmak imkansızdır. Seviyoruz seni iso hep böyle kal...

Ali YILMAZ

Okulda gördüğüm en temiz kalpli ve efendi kişilerden olan İsmail kardeşim derslerdeki şanssızlıkları ile dikkat çekmiştir. 1.sınıfın başlarında başlayan dostluğumuz okulla sınırlı kalmayıp mezuniyet sonrasıda devam edecektir.4 yıl boyunca okula taa karşıdan gelmeye çalısması arkadasımızın ne kadar azimli oldugunun başlıca göstergesidir. Bu azminin meslek hayatında da devam etmesini diler hayatın boyunca mutluluklar dilerim.

Emre ALGÜL

Tel: 0.212 430 76 46 ▪ **Gsm:** 0.555 702 36 88 ▪ 0.536 459 29 52 ▪ **E-Mail:** ilker_doyuran@hotmail.com
Adres: Birlik Mah. 849. Sokak No:28 D:4 Esenler/İSTANBUL

Gsm: 0.555 563 47 88 ▪ 0.537 685 67 85
Adres: Ayazağa Köyü G-74 Sok. No:42 Hızır Sit. A Blok D:13 Şişli / İSTANBUL

İsmail Toprak

130030075

Deniz Ulaştırma İşl. Müh.

Ailemizin gurur kaynağı olan oğlumuz, Şimdiye kadar saygınla, güler yüzlülüğünle, cesaretinle bizim yüzümüzü hiç kara çıkarmadın. Senin fikirlerin ve aldığın kararlar bizim için her zaman önemli oldu. Hayatta her zaman böyle isabetli ve doğru kararlar alacağına inanıyoruz. Büyük hedeflerin var. Allah sana sağlık verdiği sürece hedeflerinin peşinden gideceğini ve başaracağını biliyoruz. Bize yaşattıkların için teşekkürler. Hayatta her şey gönlünce olsun...

Toprak AİLESİ

Sevgili kardeşim;
Mezuniyetinden ötürü tebrik ederim. Hayat her zaman Philadelphia'daki gibi tatlı olmasa da, dürüstlüğünden, azminden ve samimiyetinden ödün vermeden dilediğince bir hayat geçirmeni dilerim.

YDO Gv. 2003 Kaptan Mesut KARATAŞ

İsmail Kaptan;
Şimdi emin olmak için küçük bi hesap yaptım da biz 12 senedir arkadaşız hatta dostuz be İsmail'im. Daha miniciktik ilk tanıştığımızda, o gün bugündür dertlerimizi, sevinçlerimizi, korkularımızı paylaştık ve eminim daha uzun yıllar buna devam edeceğiz....:) Birbirimiz çok iyi tanımak bazen bize ii gelmese de:) galiba çoğu zaman birbirimize yardımcı olmamızı sağladı. Yanımda olduğun her gün için tekrar tekrar teşekkürler. Bu arada bi isteğim var senden "Artık doğru insanı bul be İsmailim bul be ":) Gir şu doğru yola:)Tamam mı? Her şey gönlünce olsun...

Sanem BENLİ

Ağırbaşlılığın, efendiliğin ve girişimci kişiliğinle ne mutlu sana ki, herkes tarafından sevilen ve sayılan birisisin. Daha kısa stajında, suezmax ta staja çıkarak okulumuzun önde gelen tankercilerinden birisi oldun. Umarım iş hayatımızda da karşılaşır ve birlikte çalışırız. Derslerdeki başarını mesleki yaşamında da sürdüreceğine inanan birisi olarak her şeyin gönlünce olmasını diliyorum. Pruvan neta rüzgârın kolayına olsun, Allah selamet versin...

Mustafa SÖKÜKÇÜ

Kanka hayatımız boyunca sürecek bir dostluğun temelini bu okulda attık. Buraya ne yazarsam yazayım seni burada anlatmak eminim ki yetersiz kalacak ama bil ki saf, dürüst, çalışkan kişiliğinle hayatında daima başarılı olacaksın, beraber çalışmak istenilen denizcilerin başında geleceksin, Allah selamet versin pruvan neta olsun...

Faruk AKYÜZ

İkinci sınıfta kulüp sayesinde tanıma fırsatı bulduğum değerli arkadaşım İsmail. İyi ki sende kulübe seçilmişsin. Bu sayede senin ne kadar iyi, efendi ve dürüst birisi olduğunu gördüm. Hele o 6 ay boyunca aynı gemide geçirdiğimiz güzel vakitte gerçekten yaşanılacak bir insan olduğunu gösterdi zaten. O gemide ne kadar başarılı olduğunu ve bundan sonraki hayatında da nasıl bir süvari olabileceğini gördüm. Nafmık abiden aşağı kalmayacaksın! İnşallah meslek hayatımızda yine beraber çalışma fırsatını buluruz ve staj dönemimizdeki gibi birbirimize destek çıkarız. Allah selamet versin kardeşim!

Sait AKTAŞ

Kibar dostum İsmail;
Senin ile gecen üniversite hayatimiz boyunca gördüğüm en kibar adamlardan birisin ayrıca çapkınlığını da unutmamak gerekir, tabi nede olsa kimin dostusun :) umarım hep böyle efendi ve dürüst kişiliğini korursun ve o hayallerindeki arabayı da alırsın ayrıca tabiki o hayallerindeki güzel kızı da. Allah sana sadık bir eş ve iyi bir is nasip eylesin okulda içi ile dışı bir olan yegâne adamlardan birisin dışına bakıp bir insan senin içini anlayabilir :) :) umarım Allah senin için huzurlu ve mutlu bir hayat nasip eder ve umarım sağlıklı ve huzurlu geçen seneler sonra yaslı bir bey baba olarak bu yıllığı torunlarına okuduğunda senin gençliğindeki hızını tanımlamaya yeter. dostum İsmail bu okulda zaman geçirmekten gurur duyduğum adamlardan birisin umarım efendiliğini hiç bozmazsın...!

Sevgilerle Ali Osman Yayla

İsmail'e
Duruşun, muhabbetin, sıcakkanlılığın, renkli ve sosyal kişiliğin ve en önemlisi herkese karşı her zamanki saygın ile takdirleri üzerinde toplamayı hep bildin. Birlikte çok ve güzel şeyler yaşadık. Daha da güzel şeyleri yine birlikte yaşamak dileğimle. Sağlık, mutluluk ve başarı hep seninle olsun Kardeşim.

Volkan ATLAN

İsmail toprak
Dış görünüşüyle sessiz, yakından tanıyınca çok hareketli ve bunun yanında mütevazı bir güverteci kardeşim. Her zaman yardımcı olmaya çalışan(bilumum cd desteğiyle), hemşerim Farukla kanka olan, dert ve sıkıntıları saldım çayıra mevlam kayıra tarzındaki bu kardeşime de hayat boyu mutluluklar ve basarılar dilerim. Allah selamet versin.

M. Mustafa YAŞAR

SEVGİLİ İSMAİL;
Yol arkadaşım benim. Senle uzun saatler 500es koltuklarında sıcakta yağmurda trafikte çok vakit geçirdik beraber hesaplar yapıp gelecek hayalleri kurduk. Limanda işlerimizi hallettik. Sen çok değer verdiğim sevdiğim bir arkadaşımsın. Çok temiz kalpli biraz çekingen biraz araba zevk sefa düşkünü ama çokta zeki birisin. Umarım bundan sonrada birlikte olur yeni işlerin peşinden koşarız. Hayat inşallah hedeflerimizi gerçekleştirme fırsatı verir. Kendine çok iyi bak arkadaşım zaten bunlar ayrılık cümleleri değil, hep birlikteyiz. asv.

Teoman BAYRAM

Tel: 0.274 226 14 28 ▪ **Gsm:** 0.536 217 12 71 ▪ **E-Mail:** ismailtoprak@yahoo.com
Adres: Yıldırım Beyazıt Mah. Kıvanç Kent B Blok D:1 KÜTAHYA

Kıvanç Yılmazoğlu

130030065

Deniz Ulaştırma İşl. Müh.

Has izmirli, göztepe çocuğu, harbici delikanlı yer yer sus kıvamç triplerime maruz kalmasından üzüntü duyduğum, güvenilir sağlam bir dost oldun.Gökte ararken yanıbaşımda bulduğum pes arkadaşım kolay rakip oldun.Kedi aldın sağır çıktı geyik muhabbeti oldun.Özellikle son zamanlarımızda konuşabileceğim dert ortağım oldun.Bişeyi onaylarken kendine has mimiklerin, kafa sallayışınla en güzeli de karşılama oynayışınla neşe kaynağım oldun. Sürpriz yapmak isterken uykularıma kabus oldun.Mütavazi doğum günü partine ev sahipliği yaptık mutlu oldun.Okul bitti ayrılacağımız,gidip seni yalnız bırakacağımız için üzüntü sebebim oldun.Bundan sonra da biliyorum ki ayrılmayacağım, uzun yıllar görüşeceğim arkadaşım dostum olarak kalacaksın. Biz yokken rakıya iyi bak.Arada yıka hayvanı.işaret diliyle konuş,sıkılmasın, üzme kızımızı yazık meczup o. Özlemle buluşacağımız günlerin bir an önce gelmesi , çok sevdiğin bir tanen sevilinle mutlu bir hayat geçirmen dileğiyle... ASV

Ömer Faruk İYİGÜN

Dışardan bakılınca concon gözüküp özünde gariban olan sayılı insanlardandır.Karnını doyurmaya parası yokken gidip bi ton para verip beyaz bir iran kedisi almış,sefil hayatına kedisini de ortak etmiştirSöz konusu kedi sahibinin cok sigara içmesinden dolayı sararmış ve okulun sonuna doğru sahibine isyan etmeye başlamıştır.Tek göz evinde mutlu bi hayat süren kıvanç kardeşim canı sıkılıncal(aslında çamaşırlarını yıkatmak için)geldiği bizde çogu zaman umduğunu bulamasada yinede kendisini cok sevdiğimizi bimesini isterim.seneyede burdayız zaten fazla uzatmıyorum hacı.
Allah selamet versin

Emre ALGÜL

Sevgili kardeşim,
Ne hikmetse bu son sene daha bi girdik birbirimize, ne de olsa şu ydo da sınırlı sayıda dökmeci kaldı. Kıvancım biliyosun muhabbetine doyum olmuyo, olum senleyken ders okul sorumluluk hepsini unutuyorum . Nedense hayatı yarmış bir insan oluveriyorum. Kıvanç seninle paydamız ortak herhalde; dökme, alkol...Biliyosun bahçeköyden sonsuza..Kardeşim seni ve son anda aramıza katılan rakıyı asla unutmıycam.. Geeennnnccccc.. ALLAH SELAMET VERSİN

Olcay KAHRAMAN

Kıvanç, 'kalk olum okula yetişemiycen, lan sınavın vardı demi senin?':) kardeşim az duymadın bu sözleri tuzlada beraber kalırken, çok güzel zamanlar geçirdik beraber..kader bizi hazırlıkta aynı sınıfa düşürdüğünde anladım bu adamdan kurtuluş yok diye:) Bahçeköyde de çok güzel zamanlar geçirdik, daha da geçiricez kardeşim aynı gemide de çalışıcaz gibime geliyor ya hadi hayırlısı.. Allah yolunu açık etsin...

Barış SİVAS

Saraydan bozma dairende yaşadığın yalnız hayata aldığın kediyi de dahil ettin.Ne suçu vardı olum kedinin, zaten meczub :).Aga gel akşamada yemek yiyelim ama sakın bize sürpriz yapıp bulaşıkları yıkamaya kalkma sonra biliyon olanları.Hajım konuşurken yaptığın mimikler,yaptığın Mennan taklidi ,bi türlü bana bulamadığın kedi,hep aklımda kalıcak.Sana bir daha Hacım akşama gel de bi hamsi yapalım diyemiyecek olmanın verdiği burukluğu hissederek bitiricez 4 seneyi kardeş.Dediğin gibi hayat farklı denizlere savursada bizi ,çakışacaktır rotalarımız bir gün elbet.Sana rakı ve Sevil'le dolu bir hayat diliyorum kardeşim.İkisine de iyi bak.Selametle.

Fatih ER

Aynı anda 2 kareye koyamıyorum seni. Hep farklı hep değişik birbirini tutmayan ama kendince mantık süzgecinden fazlasıyla geçirdiğin durumlarda tanıdım seni hep. Belki çok mukavim bir geçmişimiz olmadı okulda ama bu süre komşu araya giren kediyle bir anda sağlamlaştı Hep yenilikerle geldin bu manoton hayatımıza bi gün hacı olduk bi gün aga sonra her zamanki gibi çağa ayak uydurup dude ile neşe kattın. (karmaşa halen devam Okulla birlikte karmaşık günleri geride bırakman dileğiyle. STDSBG Deniz hayatında başarılar. ASV

Anıl IŞIK

Hajım ne olaylar-zamanlar geçtı ama muhabbet sohbet samimiyetimiz sapasağlam. Aynen Monopoly oynadığımız günlerdeki gibi ya da tortekte Korhan, sen, ben nevale içtiğimiz günlerdeki gibi devam ediyor, gerçekten güzel günlerdi. Ayrıca olaylar karşısındaki rahat tavrınla ayrı bir kişiliğe sahipsin hajım, o anda ne olursa olsun iyi yada kötü olsun fark etmez "hallolur, sıkma canını" hep derdin, gerçekten de öyle. Aynı şehirde yaşamamıza ve her İzmir'e gidişimde seni görmeme rağmen henüz beraber gitmek nasip olmadı artık bir sonraki gidişte.. :) Okul staj derken öğrencilikte bitti , zaman geçti, artık her şey farklı bir tatta olacak ancak yine güzel olacak, bizim için her zamanki gibi aslolan keyif olacak.Bu rahat tavrını hiç kaybetmemeni diliyorum, hayatında mutluluklar.Pruvan neta olsun kardeşim...

Can EREN

Poker arkadaşım benim,
Her ne kadar sana pokerin inceliklerini tam olarak öğretemesem de beraber iyi işler çıkardık.Tepende seninle beraber gezen duman sayesinde çok uzaklardan bile kolayca tanınırsın. Dış görünüşüne rağmen ne kadar sevgi dolu bir insan olduğunu ve içindeki hayvan sevgisini son sene aldığın kediyle ve.bugün itibariyle hala yaşıyor olmasıyla kanıtlamış oldun. Kardeşim hayatta hiçbir şey seni yıldırmasın, her zaman ileriye bak. Allahın Selameti Seninle Olsun.

ERAY

Hacımm seninle ilk tanışmamıza barış sivas vesile olmuştu hatırlarsan,ama sonradan bayağı yakınlaştık özellikle hacıosmanda. ağa ben seninle okuldan konuştuğum zaman kıvançı bile okuldan soğuttuk diyorum ve kendi kendime kızıyorum,nese ağa okul muabbeti bitmez,kıvanç ın o iri cüssesinin altında pırlanta gibi bir kalp yatar,yardım etmesi için sadece haber vermen yeterlidir.ağa 4 seneyi tamaladık be şaka gibi ama bitti işte.bana denizciyi tarif et deseler seni solemem yeterli olur galiba.allah sana bir ömür boyu saadet nasip etsin inşalah,.Allah selamet versin kardeşim...

Serhat ÖZDEN

İnsanlıktan nasibini almamış ya da alamamış kardeşim' diye baslarsam çok kırıcı olurum galibal Yaşam tarzındaki dengesizlikler, yaptığın saçma işler(350 ytl'ye kedi almak gibi), taklitçi zihniyetlerden oluşun(kemik çerçeve gözlük alarak beni taklit etmen gibi), bugüne kadar tanıdığım izmirliler arasındaki en üç kişilerden biri olan sevgi ve de hörmete yerine ve de zaman göre değecek kişi olan kardeşim. Sen benim gibi saf Anadolu çocuklarının kanına girerek balık tutacaz diye, it gibi soğuklarda, saksağan gibi sıcaklarda kayalıklarda beklettin! Sonuç=0. ya güya adam izmirli, deniz çocuğu, bi bildiği vardır dedik. Ama adam kırık testil çıktı. :) neyse lafın özü söyletme kötü sözü misali, Allah yolunu açık etsin kardeşim. Allah selamet versin...

M.Mustafa YAŞAR

Elinden düşmeyen sigarası, narin bedenine biraz küçük gelen üniforması ve yeni moda kedisiyle aklımızdan hiç çıkmayacaklardan. Hacım diye başlayan cümleleri ya komik biter bi espriyle bağlar ya da sinirlidir bi sigarayla noktalar:) Umarım hep espri yapacak kadar neşeli olursun.Allah selamet versin

Sanem BENLİ

Sevgili Kardeşim...
Geleceğin kral süvarisi.kardeşim senin süvariliğinde çok tatlı olur be.Staj olayını da unutmadım nasıl bırakıp gittiğini :) Hepsi bi yana da dostluğunu,mertliğini, kardeştliğini unutmayacam. Ben ayrılmayacağım kardeşlerime, hep birlikte olacağım kardeşlerime yıllık yazısı yazmam demiştin bana,bana da zor geliyo yazmak.İnşallah senin dediğin gibi olur da meslekte beraber çok çalışırız.Bütün başarılar,mutluluklar seni bulsun,dalgasız denizlerle yolun açık, pruvan neta olsun kardeşim A.S.V

Köksal ÇOLAK

Okulun, hatta buradaki her şeyin başında tanıdığım ilk insanlardan birisin. İlk senemizi okulda, yurtta, kalan zamanımızı da yollarda olmak üzere birlikte geçirdik. Çok olaylar yaşadık, çok insanlar tanıdık. Derken bi de aynı evde yaşadık. Şöyle bi dönüp baktığımda koskoca 4 seneyi iyisiyle kötüsüyle geride bıraktık. Yeri geldi tartıştık, yeri geldi sanıldık ama biz hep yanyanaydık. Birbirimizin arkasında değil, yanında durmayı bildik ve saygımızı hiç yitirmedik. Birlikte yaşadığımız, paylaştığımız her şeyin ikimize de çok şeyler kattığını düşünüyorum. Yaşanacak, paylaşacak ve kazanılacak nice zamanlarda yine yan yana olabilmek dileğimle. Sağlık, başarı ve mutluluk daima seninle olsun kardeşim.

Volkan ATLAN

Tel: 0.232 256 95 85 ▪ **Gsm:** 0.544 296 22 90 ▪ 0.554 311 54 27
Adres: 513 Sok. No:46 D:3 Atilla Mah. Eşrefpaşa/İZMİR

Korhan Yiğit

130030097

Deniz Ulaştırma İşl. Müh.

Zor olanı seçipte başarılık bize göre göreceli,çünkü kaçmaktansa savaşmak bize göre doğru olandı. Bu uğurda yaşadığımız tüm günler aslında bizim için önemli ve güzel günlerdi. Yaşadığımız güzel ve anlamlı günlerin bizde kalan yanı fedakarlıktı. Yaşamında ve deniz hayatında başarılar. Allah selamet versin...

ANIL - ÖMER - FATİH

KORHANIM;
SENİ GÖRDÜGÜM İLK GÜN GELİYORDA AKLIMA ADAMA BAK NE İRİ KIYIM DEMİŞTİM, AMA ZAMANLA SENİ TANIYINCA CÜSSENDEN DAHA BÜYÜK, DAHA GÜZEL, TERTEMİZ BİR KALBİN OLDUĞUNU FARKETTİM. NE GÜNLER GEÇİRDİK BE ŞU 4 SENE BOYUNCA BE KARDEŞİM, BİZİM SEÇKİNİDE AYARTIP KICK-BOX'A GİTTİGİNİZ GÜNLER GELİYORDA AKLIMA. HER SEFERİNDE SÖZ VERİP GELMİYORDUM AMA HEPSİNDE DE HARBİDEN Bİ İŞ ÇIKIYODU VALLA SANKİ İLAHİ BİR GÜÇ KICK-BOX ÖGRENMEMİ İSTEMİYORDU. ŞU SON GÜNLERİMİZİ BERABER GEÇİREMEDİK YA ENÇOK ONA YANARIM. SEN ŞİMDİ BURALARDAN ÇOK UZAKLARDASIN KARDEŞİM AMA İLERDE YİNE YAN YANA OLACAĞIZ. DÜRÜSTLÜĞÜNLE, MERTLİĞİNLE, TAM BİR OKULLU DURUŞUNLA HEP ALT DÖNEMLERE ÖRNEK OLDUN, İŞALAAH ÖMÜR BOYU HEP MUTLU OLURSUN KARDEŞİM. ALLAH SELAMET VERSİN..

Serhat ÖZDEN

Gsm: 0.544 502 19 21 ▪ 0.555 558 66 57
E-Mail: yigitkor@hotmail.com

Mahmut Sami Aslan

130030022

Deniz Ulaştırma İşl. Müh.

Mahmut Sami Aslan
Okula kayıt oldugum gün tanımıştım bu İstanbul Beyefendisini..Nerden bilebilirdim ki 5 yıl boyonca hiç ayrılmayacağımızı.Kader yolumuzu kesiştirdi çünkü Samisiz bir hayatı bana layık görmemişti... Anlatılacak o kadar çok şey varkl,yıllık değil belki Sami ve Hatıratı diye ayrı bir kitap yazmak lazım.Şunu belirtmeliyim ki en orijinal haliyle ,taklit edilemez sağlam bir karakter sahibidir dostum ve ev arkadaşım..Bir benzerini daha görürsem o gün dünyanın sonu gelmiş demektir.. Bu okulda onun kadar delikanlı birisini daha görmedim."Beni hiç kimse kandıramaz" diyecek kadar da asildir,ayrıca.Ama her şeyden öte çok fedakar bir dosttur. Sert bakışlarının altında masum bir çocuk vardır aslında.En berbat insani ortamlardan olan gemide bile insanlarla iyi geçinmesi bilmiştir sami kardeşim. Samiyle en zevkli geçen zamanlarım ,bazen tarihi gerçekleri bazen de akrabalarının başından geçen olayları anlattığı zamanlardır.Dinlemeye doyamadığım için tekrar tekrar anlatırırdım. Bu yüzden kendi hayatımdan sonra en iyi Sminin hayatını bilirim. O olmadan bu okul bitmezdi gerçekten.Yanımda olmadığı zamanlar hep eksikliğini hissetmişimdir. Okulu bitirip gidiyosun.Sensiz naparım ben kardeşim bilmiyorum. Ama dualarım hep seninle.İnşallah hayalindeki işe ve eşe tez zamanda sahip olursun . Allah selamet versin...

Emre ZÜLFİKAR

Mahmut Sami Aslan. Kendisini son derece temiz kalpli ve terbiyeli arkadaşlarımızdan birisidir. Sami yi iyi tanırsanız espritüyel kişiliğinin de farkına varırsınız. Kısa kestirdiği saçları ve derslere genelde geç gelmesi ile ünlüdür. Güzel ahlakı ile okul sonrasında başarılı olacağına inandığım kardeşime, ömür boyu mutluluklar diliyorum.herşey gönlünce olsun. ALLAH SELAMET VERSİN.

Mustafa SÖKÜKCÜ

Sami her ne kadar Eskişehirli olmasına rağmen, annesinin rizeli olması ve bir rizeli gibi davranmasından dolayı fahri rizeli ünvanı kendisine verilmiş olan sevgili hemşerim. Senin başından geçen olayları kendine has uslubunla, içten ve samimiyetinle anlatmalarını, İstanbul boğazında kız kulesi karşısında yüzmelerini ve seni diğer stajerlerden ayıran en önemli özelliğinde stajerler arasında nam yapmanı asla unutmayacagım. Senin cok temiz ve iyibir karakterin olduğunu biliyorum. Bu özelliklerin sayesinde iyi yerlere gelerek iyibir kaptan olacağından eminim. Dört sene önce demir attığımız bu ögrencilik yıllarından vira bismillah deyip demir almaya başladığımızda senin gibi dostlardan ayrılacağım için üzgünüm. Denizler derindir durulmaz dostluklar ebedidir unutulmaz, unutmayacağım dostuma pruvan neta yolun açık olsun. İyi ve güzel şeyler sana göz bebeklerin kadar yakın hüzünler ise yıldızlar kadar uzak olsun. Allah selamet versin.

H.KESKİN

Mehmet Emin Erbaş

130020058

Deniz Ulaştırma İşl. Müh.

Hazırlıkken ayni yurtta kaldığım tek denizci kardeşim Eminciğim, seni anlatmak zor be. Onun karnı hep açtır, ama "bu üç portakal senin al bu senin aksam yemeğin" deyin, hiç şikâyet etmez ve "elhamdülillah karnim doydu" der. (ama varsa yiyecek bir şey mutlaka yer vardır midesinde onlar için:) her şeyi en Detayından başlayarak anlatmaya bayılır. Canınız konuşmak istiyorsa kesinlikle Emin derim. Sonra fiziksel olarak bir insanin yapması zor olan bir şey biliyorsanız bunu Emin'e söyleyin ve yapsın, ayrıca bilgisayarda da yapamadığınız bir şey varsa söyleyin Emin çözsün. Minimum gelirle maksimum isler yapabilmek ve para çevrimi gibi islerde de uzmandır Emin. proficiency sınavına da beraber hazırlanmıştık beraber kaldık kardeşimle, ayni başladık ayni götürüyoruz okul hayatini. Nerdeyse her ay yaratıcı ve kesinlikle $ getiren fikirlerle gelirdi. Beni tanır ben bu ortaklık islerine karsıyımdır(benim olmalı sadece) ama bir ortağım olacaksa bu Emin'den başkası olmayacak. Kardeşim beraber başladık beraber devam ediyoruz, kalan hayatimizi da beraber götürürüz inşallah. Yapmadan duramayacağım :) F.U.

İlhan Eren (İmf)

Mehmet Murat Akülke

130030062

Deniz Ulaştırma İşl. Müh.

20.06.1985 Biz doğmuşuz.Evet Akü ve beni ne kadar ilginçti bu benim için aynı dönemde aynı bölümdeydik.Bu kadarda olmaz diyeceksiniz ama hazırlıkta dahi aynı sınıftaydık.İnanılmaz birşey bu tek kelimeyle.Bu kadar uzun zaman içinde çok iyi kaynaştık. O benim için vazgeçilmez oldu. yakışıklı, güleryüzlü, sıcak kanlı,hayat dolu, oldukça hızlı bir playboydur kendisi.Hayatımın en güzel bölümlerini beraber yaşadık onunla. Ama benim gitme vaktim gelmişti.onu yanlız bırakıyorduk ama napalım hayat işte..Ama rahatım çünkü hr zaman onunlaydım o da benimle olacaktı.Buna inanıyordum.Akücüm hayatın ne kadar zor olduğunu biliyorsun. Sen de büyük zorluklar yaşadın bende. Ama biliyosun ki hayata tutunmak lazım, sıkı sıkıya sarılmak lazım Hiçbir zaman hayatın sana yön vermesine izin verme, her zaman hayata yön veren sen ol kanka.Umanım dostluğumuz bir ömür boyu sürer. Kendine çok iyi bak, beni unutma:(ben seni unutmuycam... Allah selamet versin.

Sercan ÇİMEN

Doğu-batı sentezi, akıl almaz, uslanmaz, biri olman galba seni bırakamama nedenimiz. Hayat konusunda cok dersler alınabilecek biri olmanda cabası hep seni mi bulucak hayatın sillesi;) Yaşam enerjini biraz daha okula yansıtsan kendin için iyi olucakh yoksa kaptanlığımda geleceksin altıma, göstericem bende sana hayatı :). Bu okulda karşılaşabileceğim en güzel dörtlüyle karşılaştım. Geçirdiğimiz günler bir daha yaşanırmı bilmem ama senin peşini bırakmam cocuk artık geri geldiğimde şu birinci sınıf derslerini geçmiş olmanı umuyorum. Beraber gezelim şu denizlerde ne kadar uyum saglayamıyacak olsakta ayaklarımızın karaya değmemesine. Çok uzakta değilim biliyorsun Emre'yle yaptığımız gibi gene gelirim kapına mektup bırakmaya, msnden şifreli saçmalama nickleri koyarım geldiğimizi anlaman için, yaparım bilirsin.....

Onur KÖYKIRAN

Bu adama AKÜ demekten adını unuttum açıkçası,ama o kopuş modunda hayatı hızlı yaşayan,yakışıklı ve ortam kardeşim senin sayende tanıdım ben Taksim'in barlarını,mekanlarını,arka sokaklarını(arka sokaklarda neler oluyor) :J İlerde yine Taksim ortamlarında kopmak dileğiyle...-Let's play the game...

Alkın ATEŞ

Sen ne kadar sazan bir adamsın kardeşim.Ne zaman keklesem yiyosun sende. Az kalsın korkudan altına kacırcaktın kardeşim korkma bu kadar. Akücüm her ne kadar derslerimiz pek beraber alamasakta seninle güzel anılarımız oldu. Özellikle bize ellerinle sardığın dolmaların tadı hala damagımda.(her ne kadar şarküteriden alsanda). Kardeşim kendine çok dikkat et. Gecenin bi yarısı telefonun çalarsa emin ol o benimdir.eyw...

Okan TUNALI

seni ne zaman tanimaya başladım bilmiyorum, bu konuda hiçbir fikrim yok ama kendimi bildim bileli hayatımda akü var.taksimde gece hayatının vazgeçilmezlerinden,o herkes için bir idol,eskilerle yenileri birleştiren tarzı ile.Aramızda mesafe olsada sen bana her zaman en yakın insanlardan birisin; bir şeye ihtiyacım olsa ya da başın dertte olsa bilirim ki akü herzaman yanımdadır.seninle çok şey paylaştık bunları kelimelere döksem bu sayfa değil kitap almaz.Sen hiç birşeye kafanı takma,herşeyin bir çözümü var.İleride bu sayfaya baktığında bu olan bitenlere sadece gülüp geçiceksin Süper bir adamsın :)Neşen hiçbir zaman kaybolmasın

Bahadır USLU

KARDEŞİM,ÇILGIN GÜNEŞ GÖZLÜKLERİNİ YALAN ETMEMİZE RAĞMEN,ARAMIZA HİÇ MESAFE KOYMADIN CANIM BENİM,DÖNEMİN EN YAKIŞIKLISI OLMAN NEDENİYLE DİKKATLERİ ÜZERİNE ÇEKSENDE,BİZİM YDO ALEMİNDE PEK PARA ETMİYOR BİLADER BİLİYON :)HERSENE BASKETBOL TAKIMIMIZI DAHA Bİ GELİŞTİRDİK AMA ZAMAN YETMEDİ KARDEŞİM 4 SENE SONAERİVERDİ VALLAA..YAPTIGIN ESPRİLER,GÜLMELERİMİZ HEP KULAĞIMDA ÇINLAYACAK,BU YAVAN KARDEŞİNİ UNUTMA BİLADER...

Serhat ÖZDEN

Herkesi kıskandıracak kadar yakışıklı kardeşim umarım hayatın boyunca kalbin gibi güzelliklerle karşılaşırsın. Herşey gönlünce olsun...

Şerife Sanem BENLİ

Gecelerin adamı Akü;
Okuldan çok Beyoğlu'nda karşılaşmamız tesadüf olmasa gerek. Seni tanımak zevkti birader, taksim kesmez artık, Rio da görüşürüz!

Can BÜYÜKABALI

Olm sana bi türlü isminle seslenemiyorum akü geldin öle kaldın.Dalyan gibi mi derler senin gibi uzun heriflere ölesin işte Maşallah nazar değmesin. Muhabbetlerimizi çok özlücem kardeşim.Hayatın zorluklarına rağmen yüzünden gülümsemeyi eksik etme.Olm bitir artık şu okulu ya kurtul şurdan.En yakın zamanda görüşebilmek dileğiyle kardeşim her şey gönlünce olsun..

Tutku KOÇ

Tel: 0.286 217 49 55 ▪ **Gsm:** 0.544 252 87 59 ▪ 0.533 353 01 36
Adres: Çanakkale

Mehmet Yılmaz
130020025
Deniz Ulaştırma İşl. Müh.

Uzun badirelerden sonra bitiyor bizimkisi de uzun bir maraton oldu ama güzel ve doya doya oldu. Bi kaç sene daha verseler okumam demem:) çağırıyorlar artık bitirme vakti geldi. Bafra, Ankara, İstanbul derken bakalım bundan sonra nereye rotamız çizilecek. Bu zaman diliminde her yönden desteğini eksik etmeyen anneme ve babama minnettarım bu hayatta bir şeyler başardıysam onlar sayesinde her şey sizin için.

MAFHY

The best of Bafra yada bafranın unutulmaz hitleri; 1.duman kasetinin elinde patlaması yıl 2002. 2. mike hocamıza ver ver gan hocam diyerek hocayı dumur etmesi 3.lütfü kırdara sınırsız içkiye çağırıp gittiğimizde sızmış bafrayı sırtımızda taşımak zorunda kalmamız sınırsız hamallık. 4.her hafta olum deli gibi içki geliyor diyip en sonunda bir poşet sakızla eve gelmesi. 5.tabikili fizik 2 yi ilk seferde alin teriyle cc getirip güverte ve canaltılar tarihine geçmesi. 6. O ingilizceyle itüden mezun olmaya bu kadar yaklaşan tek insan olması (seneye burdasin [Londra] yavrum sen burda masterida bitirirsin merak etme). 7.Eve projektor getirerek dillere destan olması. Son olarak mutluluk meğer bir şişe bir delik birde sakızdaymış bizi hayattan kopardın yavrum öpüyorum gözlerinden. kusura bakma unutmuşuz Türkçeyi yaban ellerde seneye burda devam etmek dileğiyle Allaha emanet.

Taner GÜREL (Uçak Müh.)

Kardeşten de öte arkadaş olurmuymuş diye saçma bir düşünceye kapılanlar duyunl Benim oldu. Gargi çocukluğumuz muzipliklerle geçti sayende en güzel anılarımda sen varsın. Çocukken ayakların yere basmazdı büyüdün hala aynısın:) kardeşim ülke gezeceksin ama benim gibi birçok insanın aklında ve yüreğinde olacaksın. Full ahead.

Yücel ÇOLAK (Bilgisayar Müh.)

En son lise son senesinde yıllık yazmıştım. Hatta yıllık yazısı yazmak o kadar hoşuma gitmişti ki sırf bu nedenle üniversiteyi kazandım ki tekrar yazabileyim. :) Allahtan üniversite son yıllarına geldik de yazıyoruz şimdi (gerçi son yıla gelen sensin ama ben bitirdim nede olsa :)) Nese Bafra, ulan bırak geyiği diyorsan yada ne anlatıyosun diyorsanız bırakıyorum geyiği anlatıyorum bafrayı hadi...Tek cümleyle Ankara yı bırakıp soğuğundan kaçıp gelmiş, Justin Timberlake vari danslarıyla içimizi ısıtmış, yiğidin harman olduğu Bafra topraklarından İstanbulu fethetmiş Ajans Kralı yüce insan..Bak övüyorum Bafra seni bi Jack getirirsin artık :)) yalan olmazsa tabi :P .... Herşeye rağmen gönlümüzdesin Bafra. Seviyoruz seni.. Seviyoruz seni..

Hakan YOLTAY (malzemeci:))

Kardeşim Mehmet, Birinci sınıftaydın tanıştığımızda, nasıl seçtin bu okulu diye konuşurken öğrendim başka üniversiteyi bırakıp da buralara geldiğini..Ya insanda bu fizik yakışıklılık varken niye gelir de denizci olur ki anlayabilmiş değilim=) Ama kardeşimi diğerlerinden ayıran en önemli özellik de herkes kendini tuzlaya indirgemişken kendisi üniversite hayatını dolu dolu yaşamış, İstanbul'da okumanın hakkını vermiştir.. Çok muhabbet edememiş fazla zaman geçirmemiş olsak da dostum diyebileceğim insan Mehmet, hayatta istediğin yere en kısa zamanda geleceğine eminim sende bu işbitiricilik olduğu sürece=) Her şey gönlünce olsun, akın seni doğru yoldan ayırmasın, Allah'a emanet ol..

Fırat AŞKIN

İçini bir ben bilirdim kardeşim senin kafa değişik çalışır çünkü gargi aramızda anlaşırdık biz yol yordam bilen hayatı boyunca hiç sırtı yere gelmeyecek kardeşim benim ömür boyu koparmayalım irtibatı ömür boyu mutlu ol...

Murat AKÜLKE (AKÜ)

"Espritüel kişiliğimi burada da belli ederekten sana yazdiğim çok değerli ve mühim ehemmiyet taşiyan duygu yüklü dizelerimi yollamayi bir borç bilirim. Herkes derken nerde trak orada birak,kardesim mehmet biterdi yanimda şip şak, teri aksa da k.dan şap şap, çalişirdi durmadan saat gibi tik tak,en buyuk hayaliydi stajini yemek, dünya, küçüktü o da yapti bir kelek, haberi yoktu vuracakti sillesini felek, düşmüştü kazana denesede çikmak ne gerek, uyan mehmet uyan geçmez zaman yatmayinan,aldin sazi çaldin zurnayinan hep şansa biraktin herşeyi yaziyinan turaylan, bu dizileri sana yazan abin

Yetiş Barış ASIHAN

Sevgili Mehmet kardeşim;
Senle aslında çok bi mazimiz çok eskilere dayanmasa da ama ne bilem işte seviorum ulen seni. Bulundugumuz değişik ortamlarda farklı muhabbetlere ortak olduk. Bunların çoğunda gecenin sonunu göremesek de yaşadığımız saatler eğlenceli demek ,onlara yapılmış saygısızlık olur. Bilmiyorum ilerde ne olacan napacan ama biliyorum ki bir zaman gelecek ki yanında ben de olacam. Beraber iş yapıcaz. Çok ciddiyet olmasa da bişiler yapacaz:) hadi güzelim kendine iyi davran. Allah selamet versin sana..irtibatı da koparmayalım.

Cem BİNGÜL

Kardeşim aslında son senemizi de beraber yaşamak vardı ama sen şimdi çok uzaklardasın.Biliyorsun her istediğinde sevdiklerinin yanında olamıyorsun. Güzel günler geçirdik seninle hoş vakitler. En ilginç olanıda Silivri' ye gittiğimiz işte gece yarısı yaşadıklarımız olsa gerek.Beni otel odasında yerde yatarken bırakıp kendin rahatça yatakta kızların yanında yatmıştın. Sabah kalktığımda kendimi o kadar kötü hissetmiştim ki anlatamam.Ama sen çok mutluydun çünkü bizi sarhoş edip amacına ulaşmıştın:) Kardeşim şaka bir yana da daha neler neler paylaştık seninle.Seni her zaman taktir ettim kafan o kadar çok çakallığa çalışıyor ki senin gibi birini daha tanımadım..Kardeşim umarım hayat bizi her zaman karşılaştırır.Seninle aynı dönemde olmaktan büyük zevk aldım.Allahın selameti üzerine olsun.

SERCİ

Mesut Güner
130030057
Deniz Ulaştırma İşl. Müh.

Sekiz yıl önce hayatıma giren, yüreğimi tertemiz duygularla doldurup bana sevmesini öğreten, buluşmalarımıza motor dergileri getirip tüm parçalarını en ince ayrıntılarıyla anlatacak kadar romantik, dünyanın öbür ucundayken bile sıcaklığını her an hissettiğim, aslında hep yanımda olan ilk ve tek aşkım. Okulu bitirip mesleğe adım atarken bu zorlu ve uzun süreçte daima seninle birlikte olacağımı bilmeni isterim. Dünyanın en yakışıklı, en karizmatik, en başarılı kaptanıl Hayatını benimle paylaştığın için teşekkür ederim. Seni çok seviyorum...

Melek KARADENİZ

Minicim;
Hayatımı değiştiren yay burçlarından aklı en havada olanım :]; Motor tutkunum, maceracım, hayalcim; Denizcim, balıkçım, kaptanım; Kardeşim; kendimi bildim bileli hayatımda olanım, abicim; Film arşivcim, bilgisayar oyuncum, GB arsızım :]; Beşiktaşlı'm, ineklikte beni sollayanım, çalışkanım; Çocukluk arkadaşım, aşçım, ilk fotoğrafımda yanımda olanım; Yakışıklım, badi gardım, her işime koşanım; Dünyanın bir ucuna göndermeye kıyamadığım, tatlıcım, tombişim.... Hayatının belki de en farklı dönemini sonlandırıp yeni bir hayata yelken açarken her şeyin istediğin & hayal ettiğin gibi olması dileğiyle. Yolun açık olsun & Allah selamet versin minicim.....

ABLAN

Kod adı Kaptan,kullandığı silah haydar, kullandığı araç motorlllllDikkat dikkat dikkatlllllKarşınızda duran kişinin pimi çekilmeye hazır bir bomba olduğunu unutmayın Her an odanıza girip yastık atıyım derken eşyalarınızı kırabilecek,üstüne yürüdüğünüzde ise gözlüğüm var sözüyle kendini kurtabileçek bu insan bir Ninja kaplumbağa çevikliğiyle saldırıya geçebilir:). Kardeşim bu 5 yıla o kadar çok şey sığdırdık ki her anımız ayrı birer komediydi hangi birini anlatacağımı bilemiyorum açıkçası:) Kardeşim çok iyi yemek yaptığını bilmeme rağmen 2. sınıfın ilk döneminde tombul kardeşimiz Hüseyin i eve 3. olarak gelmesi için yemek yapıp, geldikten sonra ise adeta bir reklam kampanyasını bitirircesine bir daha yemeklere elini sürmemen :) ve fakat geçen 3 yıl boyunca evde yemekleri ben yapıyorum diye herkese övünmen büyük adilikti bunu bil :) Peki bize sanal ortamda attığın golleri adeta kendin çıkıp atmış gibi anlatmana ne demeli seni tombul pele.Tüm bunlar bi yana biz senle "hazırlıktan arkadaşız :)" yani koskoca 5 yılı devirdik dile kolay senle birlikte 5 yıl :p. Kardeşim tüm bunlar bi yana her muhabbetinden ayrı bi tat aldığım arada tatlı sert atıştığım, disiplin diyince aklıma gelecek ilk kişi olacak olan senden ömür boyu kopmamak dileğiyle.Bu 5 yıl gelir geçer arkadaşlar gelir geçer ama dostlar hep bakidir.İşte sen benim her zaman dostum diyebileceğim bir avuç insandan birisin.Ve son olarak sat şu mo-to-ru :).

Yunus Emre ÇOBANOĞLU

Kardeşim öncelikle Yunusla sana 2. sınıfta bana o sıcak evinizi açtığınız için çok teşekkür ediyor olmalımıyım acaba .... her aksam fifa da attığın golleri, şu çılgın türkleri, motor anılarını, gelip salonda hae pardon benim odamda televizyon izlemelerinizi nasıl unutabilirim :). Motora olan ilgini anlıyorum fakat biraz bizide düsün . Dersine çalışırken en ufak bi ses dahi çıkaramazdık Final önceleri evimiz restricted zone ilan edilirdi bilirdik mesut biraz asabidir. şaka biyana bu okulda yollarımız kesiştiği için çok şanslıyım.Mesleğine olan ilgin eminim seni hayatta güzel yerlere getirecektir inş. Allah yolunu açık etsin...

Hüseyin Emrah KARAKAŞ

Her ne kadar birbirimizden habersiz bir şekilde aynı fen lisesini kazanıp ikimizde bu okula gitmesekte kader bizi 3 sene sonra aynı okulu kazandırıp senin gibi bir arkadaş ile tanışma fırsatı bulduğum için son derece 'mesudum' mesutcum.Belki de zevklerimizin (balık,rakı,beyaz peynir(tabi ki tam yağlı Ezine) ,kavun...) ve düşünce tarzlarımızın aynı olmasından dolayı seninle kolay kaynaştık birbirimize. Bilmiyorum ama umarım bu muhabbetimiz ve dostluğumuz ömrümüz boyunca devam eder.Birlikte geçmek için kasdığımız GOC sınavının uygulamasından önce bana verdiğin çalışma kağıdındaki'abi şunlara bi bak belki sınavda çıkar dediğin'soruların bana aynılarının sınavda çıkmş olması hayatım boyunca unutamıyacağım bir anı olarak hafızam da hep bulunacak,bundan kuşkun olmasın(bu kıyağın için ayrıca teşekkür ederim mesutcum o söz verdiğim köfteyi en kısa zamanda ısmarlıyıcam,artık yanına da bi küçük parlatırız) Biraz da gelecekten bahsedelim istersen, belki de bu okulun bize tanıdığı en büyük imkanlardan biri de kurduğumuz bu sıkı ardaşlıklarda birbirimizi çok iyi tanıyıp tahlil edebilmemiz,okul yılları boyunca senin işin konusundaki titizliğinden ve disiplininden hiç taviz vermediğin gibi iş hayatında da bunu devam ettireceğinden ve kesintisiz olarak yükselip karar alma mekanizmalarında yer alacağını düşünüyorum(ben mi, ben o sıralarda sizin oralarda bi yer alıp mangal partileri düzenleyeceğim,nevaleyi kap gel beklerim).Yüzündeki o tebessüm inşallah hiç eksilmez -benim imrendiğim memleket- Çanakkale'li arkadaşım.PRUVAN NETA .RÜZGARIN KOLAYINA OLSUN KARDEŞİM.

Ahmet Cem YILDIZ

Abi ooohhh sonunda dayak yemeden içimi dökebilcem mesut ulen senin gıyabında konuşmak kadar zevkli hiç bi iş yok benim için istediğim kadar sallayabilirim nasıl olsa benden uzakta okucan bunu o açıdan rahatım şimdi nerden başlasam sevgili nike bike çı kardeşim bak bidaha sölim gerçi bunu önce aco düzeltti ama sevgili deneciğim naked bike ok ulan motor uzmanı bi adama bunu sölemek küfür gibi bişey ama olsun daha yeni başladık abi bide bi zahmet bana bi lavabo açacağı borçlusun onu bi ara al tamam mı ayrıca geçen gün yapı krediden aradılar teslimatı kabul etmemişler :) kardeşim harbiden sana o gün büyük kazık attık şaka bi yana hakkını helal et ben helal ettim :) neyse sevgili deneciğim senle sürtüşmeyi okadar seviyom ki anlatamam ulen o okulda beni fırçalayan tek adamsın helal olsun nediyim üst dönemi saymıyorum sınıtma sırıttığını görüyorum dene ayrıca dana demek istemedim kaba kaçar diye dene dedim o yüzden tamam mı canım mesutçum motorize kaptan kardeşim bide senin şu abi boşver o konuyu açma çok karışık muhabbetlerinin hastasıyım mesutun canını sıkkın görüp ne olduğunu sorsanız abi boşver çok karışık der kesin bundan emin olabilirsiniz bide meşhur söyleyiversenya mız var bizim dimi canım kardeşim her şey bi yana şu denizciliği biraz daha sevdiysem üç kuruş daha ekstra bişey öğrendiysem tüm kardeşlerim (kim oldukları malum) arasında en büyük paylardan birine sahipsin yav bi insanın kulağı bu kadar delik olmazki aaaaaaa. Neyse kardeşim hakkını helal et harbiden bide o karate miydi kick box mıydı neydi onun eşorfmanını istiyorum çok sevdim çünkü dört sene sonunda söyleyebildim siz hesab edin beni nası dövdüğünü :) kardeşim pruvan neta rüzgarın bol olsun kendine iı bak tankerlerde dikkatli ol sana bişey olmasın ben fazla üzülmemde Melek yengemiz çok üzülür sonra :)

Ammar KÖSE

Motorcu kardeşim Mesut. Hayatımda motorla ilgili ne biliyorsam hepsi senin eserin. Bir insan motor konusunda bu kadar hasta olabilir. Yıllarca beni 'nayk bayk' diyerek kandırdın meğer o 'neykd bayk' (naked bike) mış. Valla biri bilgimin yanlış olduğunu söylerse hemen seni gösteririm. Baba senin evde yaptığımız o balık partisi unutulmaz bir an. O ne balık o ne salataydı öyle Ammar'ın yaptığı. Sen beni hayatımda yaşadığım zor bir anımda evine aldın gecenin bir yarısı. Hakkını ödeyemem. Senin evinde kaldım yemeğini yedim. İlerde inşallah ben de ev alacağım sen de gel her zaman kal olur mu. Gökay'ın da olduğu akşam ki kumar partisi süperdi zaten. Acayip eğlenmiştik o gece. Senin içeceklerini kullanmıştık. Yuvarlak masa ve yuvarlak avize süperdi. Bir sabah da Ammarla üstüne atlayarak uyandırmıştık seni, onu da unutmadan söylemek iştedim. Geldik hayata başlama noktasına. Dört sene su gibi geçti. İleride de inşallah hep görüşürüz ve hayatımız hep bir yerlerde kesişir. Selametle....

Acarkan OCAKLI

Ve sonunda ağabeyim kaptan oluyor. İstediği mesleği elde edip, mezun olması beni gerçekten çok mutlu etti.Aslında bu başarı beni şaşırtmadı. Çünkü bunu başarabileceğini biliyodum. Öğrencilik hayatını örnek alarak bu günleri bende görmek istiyorum. Her şey gibi bunun da hayırlı olmasını temenni ediyorum. Bu günleri bize gösterdigin için teşekkurleç... Mesleğinde sonsuz başarılar...Her şey gönlünce olsun abi...

Hüseyin GÜNER

Pis,dağınık,tombul,uykucu ve keş :) Yinede en düzgün ev arkaşım sendin :).Geceleri roman yerine kaptanın klavuzu okurdun.Ortaköyde sızdığımda ne de güzel gelip bulmuştun beni (!) Öf hatırlamak bile istemiyorum o günleri :p Şaka şakal Mösudum benim, Allah yolunu açık etsin. O salak motorunu da kıymaya düşünmeden sat ve asla motoruna sevgilinden daha fazla değer verme :) ve canın ne zaman çamaşır yıkamak isterse yumuşatıcıyı getirmeyi asla unutma :) A.S.V

Erdem ÖZER

Sürekli bir didişme içinde olduğum kardeşim Mesut! Elimde olsa seni bir kaşık suda boğarım diyen ve yinede bana kıyamayan iyi kalpli bir insansın. Gemideyken stajım bitsin bir daha seninle görüşmeyeceğim diyordun.Ama gördün mü senin peşini bırakmadım :) Gemide seni kızdırdığım günler için özür diliyorum. Sen olmasaydın nasıl geçerdi o günler....Valla sende peygamber sabrı varmış hala benim gibi adama katlanabiliyorsun. Gördün mü bundan sonra istesekte istemesekte görüşemeyeceğiz. Yolun sonuna geldik. Hayat boyu mutluluklar.. A.S.V.

Güven ARAL

Mesut'a iyi davranmasan hemen bozulur. Beni motordan aşağı atmaya çalışıpta bide iyi davranmamı beklemiyeceksin tabi. Her seferinde yavaş gideceğini iddaa ederek beni kandırsada arkasına oturup ona sarılmak büyük bi zevktir :). Mesut çalışır, mesut yorulur, mesut koşturur ama motoruna gelince her şeyi unutur. Motor aldıktan sonra rüzgardan etkilenmemek için vücudunun yağ oranını yüzde yüz elli arttırmış ve bu sayede hasta olmamıştır. Şaka bir yana Kardeşimin ister karada olsun ister denizde çok profesyonel bir iş insanı olacağına eminim. Öptüm gıdından Mesut'cuğum.

Barış GÜVEN

Mesutum çünkü mesut gibi bir arkadaşım var.Biraz hız düşkünü, biraz motor sevdalısı,biraz ayva göbek ama olsun :) yakışır arkadaşıma... Gerçekten çok güven verici,samimi ve gerçekçisin. Zaten bu özelliklerin çekti beni önce.İnşallah kurduğumuz planları gerçekleştirir, hayallerimize ulaşır, bir iş yerinde beraber çalışırız. Allahım seni mutlu etsin, hedeflerine ulaşmak için doğru yolu göstersin. Kendine iyi bak Mesutum,ayrılmak yok hep birlikteyiz, sadece haftada 5 gün birlikte olmaya virgül koyuyoruz o kadar....

Teoman BAYRAM

Sayın Süvarim MESUT GÜNER.1.Sınıfta teknik resimde tanıştık ve bizim tombul arkadaşımız,kulubümüzün başkanı, sevgi yumağı kardeşimiz Yunus Emre ile olan samimiyetinle de iyice biribirimize kaynaştık..Hastalık boyutundaki motor tutkun gerçekten hobisi olmayanları (beni) etkilemişti. Ama önemli olan nokta mesleğine olan sadakatin, bağlılığın ve disiplinindeydi. Sorumluluklarının bilincinde olan, ne istediğini bilen ve altından daha temiz kalbi olan nadir insanlardansın. Hayatının geri kalanında mesleğinin saygılı insanı olacağından şüphem yok ve inşallah bu onuru bizlerle paylaşırsın.Allah yardımcın olsun...

Sait AKTAŞ

Gsm: 0.542 470 14 16 ▪ **E-Mail:** mesut.guner@yahoo.com
Adres: Karşıyaka Mah. Mustafa Keçili Cad. No:9/2 Çan/Çanakkale

Muhammed Ahmet Gürbüz

130030093

Deniz Ulaştırma İşl. Müh.

4 yıl sonunda en sevdiklerim arasında sayabileceğim insanların arasına girdin kardeşim. Senin olaylara bakış açın, analiz edişin fazlasıyla takdir edilecek türden. Çok fazla şey paylaştık kardeşim seninle, senin de söylediğin gibi sınav önceleri hep beraberdik çok fazla yardımcı oldun bana, hatta önden sen gittin hep başardın sonra da bildiklerini bana aktardın. Kişiliğinin fazlasıyla oturmus olması, insanlara değer vermen, dostların için kendinden feragat etmen en sevdiğim yönlerin kardeşim. Umarım aynı şirkette hatta aynı gemide çalışırız ve hep bir arada oluruz. Çünkü hayata karşı duruşumda bana çok fazla destek oldun bütün yardımların ve dostluğun icin çok ama çok saol kardeşim. Hayat yarışında hep önde olacağından eminim. ALLAH SELAMET VERSİN.

Burak DEMİRTAŞ

Sana ne yazabilirim ki, ben seninle bakışarak anlaşıyorum. Bana bir kızıyorsun sonra hemen barışıyoruz. Tankerci kardeşim, her ne kadar ham petrolcüleri sevmesede ben seni çok seviyorum. Mesleğine olan titizliği, hatta şirketlerin gerçek sahipleri hakkındaki bilgileri beni bile şaşırtmıştır. Tuzla'nın sakinliği adeta onun içine işlemiş, yumuşak huylu ama sert yüzlü denizcim. Seninle belki bir okyanusta platformda, belki Dubai'de karşılacağız. Kardeşim sıra dışı özellikleriyle benim kategorime girmiş olmasından anlaşabildiğim ender insanlardan olmuştur. Pruvan her zaman neta olsun.

Hamza İNCE

Kardeşim bastığı yeri titreten eski bir güreşçi olup -ki bu yüzden ona hiç sataşmadım :)- her bakımdan okula girdiği gibi değişmeden kalmayı başarabilmiştir. Kendi deyimiyle 'hiç çalışmadan' notları da bi hayli yüksektir. Ehliyet sınavında sayende birkaç (!) soru yaptım yalan yok ama bu demek değildir ki beni sınavdan sen geçirdin:). Şaka bir yana klüpte de uzun sohbetlerimiz olmuştur mesleki bakış açımı değiştiren. En çok 4 sene boyunca BEŞİKTAŞ' ın şampiyonluğunu hiç göremediğimize yanarım. Kader azizlik etmezse kardeşim bundan sonra şampiyonluk maçına birlikte gideriz.

Erdem YÜKSEL

Ben 2 sene önce nasıl senin gibi bir baş pehlivanla güreş tutuşmaya kalktım hala hatırlamıyorum :) Allah'tan gerçekleşmedi yoksa şu an büyük ihtimalle bunları yazamıyor olurdum...Seni her gördüğümde kızdırmaya, sinirlendirmeye çalıştım ama sen benim tahrik edici davranışlarıma hiç sesini çıkarmadın ki bu da senin ne kadar sabırlı ve olgun bir insan olduğunun göstergesidir...Birde şu çancılığın olmasa aslında mükemmele yakın incelikte bir insansın, ama napalım seni de böyle kabul ettik...Tabiki bize yaptığın onlarca ziyarette gösterdiğin üstün çabalarını es geçecek değilim hepsi için teşekkürler...Hayatın götürdükleri getirdiklerinden fazla olmasın... See u in another life brother...

Özgün YURDAKUL

Adı gibi gürbüz kardeşim benim, bak sen olduğun için yada dayak yerim diye tırstığım için söylemiyorum söylıyeceğim şeyleri öncelikle belirtim dedim. Çok dürüst, sakin ve efendi bir kişiliğin var bütün dönem içinde herkesin koptuğu uçtuğu bir anı bilirim ama kardeşim sen en komik anda en uçuk anda bile sadece o kocaman gülümsemeni gösterip asla abartıya kaçmadın. Bu arada annenin yemeklerini unutmuş değilim; teyzecim burdan tekrar ellerine sağlık demek isterim. Nerde kalmıştım haa sakin diyordum en son, kardeşim bu arada araba kullanırken durunca arkana bak :) Çarpanlar olabiliyo..... Umarım hayatın boyunca hiç bir sıkıntıyla karşılaşmadan başarılı ve mutlu olursun sevgili kardeşim. PRUVAN NETA, RÜZGARIN KOLAYINA OLSUN.

Ammar KÖSE

Evet adaşım dört senenin sonuna geldik, tüm yaşanılanlar bir yana burada bir itirafta bulunmak ve günah çıkarmak istiyorum. Acarkan'ın arabayla senin arabaya hafiften dokundurmasına benim Acarkan'ın dikkatini "abi şuraya bak bilmem kim abi değil mi" diyerek dağıtmam neden oldu,(öyle protesto mektubu filan verme zaman aşımına uğradı) şaka bir yana tabi bunu senin olgunlukla karşılayacağından hiç şüphem yok. Senin zaten okul boyunca gözlemlediğim en belirgin özelliklerinden biri olgun ve paylaşımcı olmandır. Gruba gönderdiğin paylaşımlar için burada herkes yerine sana tekrar teşekkürler. Gelecekle ilgili konuşucak olursak, meslekte göstereceğin azim ve kararlılıkla kısa sürede yükseleceğinden en ufak bir şüphem yok. İnşallah senin gibi bir kardeşimle ilerde aynı çalışma ortamını paylaşırız. Hayatta her şey gönlünce olsun. PRUVAN NETA, RÜZGARIN KOLAYINA OLSUN KARDEŞİM.

Ahmet Cem YILDIZ

Nerden başlasam acaba; iri yapılı olmandan mı (iri kemikli yanl) yoksa ana kuzuluğundan mı:)? Neyse kızdırmıyayım seni . Okulda bitiyor bundan sonra ben kimden dököküman, bilgi transferi yapacağım. Artık öğrendiklerini iki kopya yaparsın olur dimi ? Seninle az bilgi ve güncel haber transferi yapmadık değil. Umarım bana anlattığın ya da anlatmadığın tüm ileriye dönük olan fikirlerinin ve hayallerinin gerçekleşmesi dileğiyle... İnşallah beni unutmazsın az yardımcı olmadım...))) ALLAH SELAMET VERSİN.

Pınar CURNAL

Sevgili Ahmet kardeşim; sen okulumuzun en hayta öğrencisi görünümünde olup en çalışkanlar arasındaydın. Hızlı şoförlerimiz arasında yer alıyordun. Okul çıkışında seninle yaptığımız o komik kazayı hayatım boyunca unutamam. Sen bariyerden geçerken ben de biriyle konuşuyordum dışarda ve sen birden durdun. Ben senin duracağını hiç düşünmedim tabii ve sana vurdum. Çok güldüm. Görevlinin yorumu süperdi 'Abi vurdunuz kimse inip bakmadı ne garip adamlarsınız!'. Dört yılı acısıyla tatlısıyla beraber geçirdik. Okul hayatındaki bu başarıyı da iş hayatına yansıtacağını düşünüyorum. Pruvan neta, yolun açık olsun. ALLAH SELAMET VERSİN.

Acarkan OCAKLI

Eski güreşçi yeni zabit soyadı gibi gürbüz,31 numara yüzük takan sevimli adam...Soru ezberleme olayına hala hayranım:) Denizcilik camiasına kazandırılan telsiz zabitleri arasında senin tezgahından geçenlerin sayısı azımsanamaz :) Her zaman güvenilecek çok iyi bir arkadaşsın ve herşey için çok teşekkür ederim. Dostluğumuzun pekişerek sürmesi ve gerek deniz gerek karada hep görüşmek üzere...Selametleli

Şevket Ulaş TOPALOĞLU

Soyadı gibi güçlü gelişmiş kardeşim. Az dolaşmadık şirket şirket staja çıkabilmek için, bir baktık okul bitmiş zabit olmuşuz. Dönüp baksak geriye bir yığın anı bir yığın yaşanmış ortak güzel anlar insanın yüzünü güldüren. Şimdi önümüze bakacağız kardeşim hayatın engellerini aşmaya devam edeceğiz ama geçmişimizdekileri unutmadan onlarla beraber. Kardeşim şimdilik rotalarımız ayrılıyor ama elbet bir yerde kesişir o güne dek kendine iyi bak. ALLAH SELAMET VERSİN.

Tutku KOÇ

Sevgili iş ortağım, çalışma arkadaşım; bu okul yıllarımızı da geride bıraktık ama şanslıyız ki yine beraberiz aynı şirkette, aynı gemide ve hatta inşallah gelecekte. Çok iyi bir arkadaşsın; bilgiyi paylaşan, insanlara yardım etmeyi seven ve bazı konularda yol göstericiliğin seni diğerlerinden ayıran en önemli özelliğin. Bu yüzdenki bazı konularda evet bunu bilse bilse Ahmet bilir ya da bu konuda bir fikri vardır deriz. Kendine çok iyi bak, inşallah hayatımızda çizdiğimiz yollar yine kesişir, güler eğleniriz.

Teoman BAYRAM

Soğuk bir Pazar sabahı, bir gemiye, pusulası için ilk defa birlikte 'engaje' olmuştuk. Ve bu bizim, bir gemiye attığımız ilk adımdı. İlk adımımda ve sonrasında dolu dolu çok şeyler paylaştık seninle. Nice adımları birlikte atmak, nice zamanları tüm güzelliğiyle birlikte yaşamak dileğimle. Sağlık, mutluluk ve başarı hep seninle olsun kardeşim.

Volkan ATLAN

Ya aynı yerde staja çıkalım diye yapmadığımız şey kalmadı insan gibi soğuk yememiştik ve yine olmadı be kardeşim kısmet değilmiş. Alakasız yerlere çıktık :) 1. Sınıfta matematik dersindeki başarınla tanıdım seni kardeşim kök söktürüyordun helal olsun sana. Her zaman dürüstlüğün ön plana çıktı. İnşallah hep yollarımız çakışır da beraber aynı gemide oluruz. Sırtımızı yaslayacağımız gerçek kardeşimiz olur. Çalışma azmin sönmesin kardeşim. ALLAH SELAMET VERSİN.

Gürhan KEÇECİ

Kapı gibi bir adam, az da çancı değildir kendisi hani. Bu yıllığı okuyan kardeşler bu adamı ilerde arayıp "nasıl çan yapılır?" sorusunu 7/24 sorabilirsiniz, kendisi sıkılmadan cevaplayacaktır sorularınızı :) (içinden nerden çıktı dediğini duydum,inkar etme şimdi). Bu adam için başarı çanları çalıyor,duyuyor musunuz? Let's play the game...

Alkın ATEŞ

Tüm şirketlere yerleştirdiği ajanlar sayesinde şirketlerin maaş, gemi ve personel durumlarını öğrenebileceğiniz, okulumuzun yegane paylaşımcı ruhlu öğrencilerinden birisidir. Derslerde pek göze batmamasına rağmen yüksek not ortalamasına sahip olması kendisinin gizli bir çancı oldugunu göstermektedir. Kimyasal tanker alanında uzmanlaşmış olup ilerde iyi bir 2.kaptan olacağının sinyallerini vermektedir. ALLAH SELAMET VERSİN DER, SEVGİ VE SAYGILARIMI SUNARIM...

Emre ALGÜL

Gsm: 0.505 369 45 73 ▪ **E-mail:** grbz_capitan@hotmail.com
Adres: Yayla Mah. Şinasi Dural Cad. Kolcuoğlu Aydınkent Sit. A/6 Blok D:15 Tuzla/İSTANBUL

Mustafa Ergüven

130040081

Deniz Ulaştırma İşl. Müh.

Mustili_00 ;
Malatya görünümlü Isparta'lı, kardeşlerin en hası,,hani derler ya kardeşten daha yakın ama sen ondan da yakınsın. Dostluğumuz benim ve Ali'nin ilk yılda yaz okuluna kalmamız ile başladı. Evi ilk temizlemeye geldiğinde zaten senin bazen ne kadar gamsız olacağını anladım. Pilav biliyorsun diye hep sana yaptırdık ama sen de vasatı geçemedin. Aşçılığımın gelişmesi sayende oldu, hep yeni tatlar aradık. İlk stajdan sonra çok değiştin ve etkileri bugün de devam ediyor. 3 yıllık şu dönemde maçlar yüzünden seni çok yordum ama sen de Ruffles'tan hep yedin :) Ne zaman yardıma ihtiyacım olsa hep hiç sıkılmadan usanmadan yanımda oldun. Futbolda kendini inanılmaz derecede geliştirmenden beni gururlandırdı ve mutlu etti. Sen bilmezsin ama aynı Cannavaro gibisin. Sırf seninle birlikte staja çıkmak için tankeri seçtim, gemiye geldiğinde en güzel doğum günü hediyemi aldım. Vietnam'da ilk defa birlikte dışarı çıkışımız tarihe yazıldı. Onun sevinci anlatılmaz, yaşamak için de yürek lazım...6 aylık staj sayende renkli ve kolay geçti. Masa tenisini sayende geliştirdim. Ne zaman bir şey canımı sıksa hep yardımcı olmaya çalıştın. Umarım çeşitli ülkelere beraber nice seferlerimiz olur kardeşim. Sen gördüğüm ve tanıdığım en sıra dışı, en gamsız ve en çapkın dostumsun. Diğer iyi özelliklerini saymaya gerek yok... İnşallah tüm deniz ve kara çalışma hayatında birlikte oluruz, hafızamı kaybetsem seni ve yaptıklarını unutmam kardeşim. Hayatın para, mutluluk ve kızlarla dolu olsun kardeşim. Yoksa ... bırakırım bi kenarıya.

SADOCAN

Bu kadar yaşanmışlığın içinde nereden başlanır anlatmaya pek kestiremedim onun için unutulan veya değinmediğim bir konu olmuşsa affola... Hep yazıyoruz , söylüyoruz birbirimize belki samimi, belki de ağız alışkanlığıyla, belki ne anlama geldiğini dahi o kadar iyi çözümleyemediğimiz bu 'kardeşim' kelimesini.Ben kendi adıma,bu kelimenin anlamını sen ve Sadettin'le yaşadığım 5 senenin geceli gündüzlü her anında yaşadım.Belki çok duygusal oldu ama gerçek bu kardeşlerim.Bu kadar duygusallık bozar mı bizi bilmem Musti ama yine de ben konuyu değiştireyim. Biraz daha bizleri neşelendirecek ne güzel günlerdi diyeceğimiz anılardan bahsedelim dimi. Abi sende nasıl bir ruh hali vardı ki rahmetli Güven hocaya 'hocam mesaj geldi' diye sıranın altında telefonla oynarken yakalandın ya da yine aklıma gelen, tahta pergelini harita pergeli diye Güven hocaya sunmana hala akıl sır erdiremiyorum. Senin hakkında ne kadar doğru olduğunu kendimce cevaplayabildiğim bir teorim var aslında sen de benim kadar üşengeçsin':)) Bu ikimiz arasındaki bağ genelde garibim Sado'ya yol-su-elektrik olarak geri dönüp zarar veriyordu.Tek korkum onun da bizim gibi üşengeç birisi olmasıydı, Allah'tan olmadı.Her zaman evin en rahat insanı olduğunu düşünmüşümdür ne de olsa güvertecesin...Ne okul var,ne yoklama,ne de dersten kalma korkusu.Bir de sabahları beni kaldırın diyorsun ya bize dersiniz olmamasına rağmen,acaba diyorum bundan zevk mi alıyorsun bize nispet yaparcasına tamam abi kalktım deyip uykuya tekrardan devam ederken.Hep takdir ettiğim yönünse kızlarla konuşma konusundaki cesaretin ama sadece bu, teklif ederken sarf ettiğin kelimeler, ses tonun ve seviyesi, kurmaya çalıştığın diyaloglar değil:)) İlk soru:'Küpenizi nerden aldınız acaba?' İlk cevap:'Sanane' İkinci soru:'Çok güzelmiş kardeşime alacağım da'(Olayı toparlama çabaları ama zor, bu arada vapurda bulunan yaklaşık 50 kişide bu diyalogları dinlemekte) O gün ne gülmüştük...Bu ve buna benzer daha birçok şey anlatabilirim ama süremizin sonuna gelmişiz.(İğrençççç oldu biliyorum idare edin artık) İyiliğini,dürüstlüğünü anlatmama gerek yok sen benim kardeşimsin çünkü:))Aklıma gelmişken benim kurduğum 'ben büyüyünce'yle başlayan cümlelerimden sonra o garip ama bir o kadar da neşeli gülüşün beni her zaman kırmıştır haberin olsun.:))Üzerinde hakkım varsa helal olsun kardeşim sen de helal et.Yolumuzun daima kesişmesi dileğiyle...A.S.V.

Ali Türker KESKİN

Hayatımda tanıdığım en bomba kişilerden birisin.Nasıl bir insansın olum sen,yok yok sen insan olamazsın neyse fazla abartmayayım.:))Ne anlatayım bilmiyorum ki. Vadide yediğin yumurtasız menemenleri mi,Güven hocaya 'HOCAM MESAJ GELDİ' deyişini mi yoksa her dönem sistemden yanlış ders alışını mı? İnan seninle liseyi de aynı sınıfta okumak isterdim, kim bilir o zamanlar ne bombalar patlatmışsındır seni. Gelelim başka mevzuya Sabriyle koyun koyuna yatmalarını saymazsaköyle kolay kolay başkasının yatağına yatmazsın,başkasının evinde kalmazsın.Gören de padişahın sol kolu zannedecek yahut!Biraz kılçıklığın vardır ama çok severim seni!!! Artık eli ayağı düzgün bir kız bul yaşın kemale erdi dedik,gittin bir su kaplumbağası buldun geldin adını da Ece koydun.Ne elletiyon ne sevdiriyon.Vallahi daha fazla ayrıntıya girersem bitiremeyeceğim yazımı.Öğrencilik günlerimizi çok arayacağız cok.Özellikle de yurt günlerimizi; gecenin 1'inde buz gibi havada çıkıp top oynamalarımızı,karda Reşitpaşa'ya gidip içki almalarımızı,senin termosla yaptığımız çay keyiflerimizi...Beraber olduğumuz her zaman çok eğlendik,çok güldük,senin olduğun yerde kahkaha eksik olmadı ki zaten.Bundan sonra da Allah yüzünden gülümsemeyi eksik etmesin.Kendine iyi davran.

D.Ozan YEŞİL

Ve işte huzurlarınızda Ergüvennn.Ya Mustafa biz seninle aynı odada kaldık.5 yılı paylaştık ama hala benim kafama takılan bir soru var.Sen nerelisin be Musti?Kızlar sorarsa Ortaca diyorsun,bana Malatya başkasına Isparta...Artık bir karar ver be Guvan:) Sen benim tanıdığım en delikanlı,en yürekli,en kral adamlarından birisin Musti.Seninle neler paylaştık bu 5 yılda..'Ne işimiz var çıkalım dersten' dediğin için yaz okuluna gittik beraber.Gece 12 de arayıp gel derdin.Ben de seni kıramazdım,atlar gelirdim son metroyla.Sonra okuldaki kopya maceralarını unutamam tabiki.Sırtıma fırlattığın silginin izi hala duruyor.Gazete muhabbetini de unutamam.Kardeşim seninle olan bu dostluğumuzun kopmayacağına eminim.Umarım hayat boyu her şey gönlünce olur.A.S.V.

S.Savaş BEDİR

Mustafacım bu hayatımda tanıyabileceğim en ilginç en bomba insanlardan birisin.Tabi bunların çoğuna ben şahit olmadım ama güvenilir kaynaklardan dinledim.Buradan eğer okursa Üzeyir amcama da selam gönderiyorum.Bora almış,yakışır Üzeyir amcama.Birde şimdi itiraf etmek istiyorum,yüzüne söyleyemedim.Canım kardeşim ben hep size geldiğimde senden gizlice senin değerli varlığın evcil su kaplumbağan Eceye havada takla attırdım,kafasına vurdum,hatta onu ters çevirip parmağımla da dönmesin diye bastırdım ve cips attım.Özür dilerim.Umarım hayatın boyunca mutlu yaşarsın.A.S.V.

Alime AKMAN

Kardeşim senin Ali' ye 4 sene nasıl sabrettiğini çözemedim. Allah peygamber sabrı vermiş sana. Bu sabır meslekte çok işine yarar. Kolay değil 2 makineyla 300m2 evi paylaştın. Pilav ayarını tutturamayışın mesleğine yansımaz umarım. Kocaman gülüşüne ve saçlarına hastayım. Arada sabahın köründe uyandırdım seni. Sabrettiğin için sağol kardeşim. Kendine iyi bak, ne zaman istersen sende beni rahatsız et. A.S.V.

Feridun ÇAKIR

Rüzgarlı havalarda ayaklarına ağırlık bağlayarak, yada taksi tutarak okula gelebilen, 12 aylık stajlarında rüzgarın kıçtan 10 knottan az estiği zaman güverteye çıkamayan kardeşim senin hakkında biraz endişeliyim. Ne olacak bu haline? Hatırlarsan kan vermeye gittiğimizde sol kolundan 1 ünite kan çıkmadığında diğer koluna takmışlardı o zaman eyvah dedim sağ kolundan da 1 üniteyi tamamlayamasalar idi nerene takacaklardı hala merak ediyorum. Dikkat et olum kendine. Sıcakkanlı ve beyefendi kişiliğini (İstanbul beyefendisi dedikleri halt etmiş), içten gülüşünü asla unutmayacağım. Kardeşim hayatın boyunca seni üzecek bir şeyle bile karşılaşmaman dileğiyle...

Güven ARAL

Okulda en çok uğraştığım insanlar arasındadır. Hatta belki de benden nefret ediyordur. İnsan sevdiğiyle uğraşır. Olum bu kadar saf, temiz bir arkadaş bulmuşum uğraşmam mı. Ama sana olan sevgimin söndüğü bir an var ki oda top koştururken. İnsan bütün maçlarda uyur mu be. Pas atarken bile önce Mustafa diye bağırıp sonra pas atmak zorunda kalırdık. Ulen kılçık gene de seviyorum be seni. Sende az katlanmadın bana nerdeyse kolonya ile seni ateşe verecektim . Hadi kılçığım her masa tenisinden sonra asılan yüzün umarım hayat boyu hep güler...

Barış GÜVEN

Hep muhalefet hep muhalefet. Keşke siyasetçi olsaydın gerçi oy falan vermezdim ama olsun. Hem bak zaten siyasetlede ilgileniyon gir bence. Neyse bunların haricinde unutmaycaklarım var tabi, güven hoca cok severdi galiba seni, güven hocaya mesaj geldi dedin ya derste, oda bi atlarım senin üzerine demişti. birde güven hoca tahta pergelini istedi senden sen gittin normal verdin ya helal olsun tabi güven hoca cık cık etmeye başlamıştı. AAA itü sisteme girişide unutmadım. Haa bide bak vadi deki kavgalı oda arkadaşından benim fikirlerim sayesinde kurtuldun. Bitmediii sabrinin senin odadaki gazete muhabbetini de unutmam. Aramızda kalsın bunları kimseye söylemem bunlardan kitap olur valla. Sağlıcakla kal kaslı mustililililli görüşmek dileğiyle.

Yakup BALLI

O bilir kılçık, o bilir kürekçi, o bilir özgüvende sınır tanımayan bir kişilik, o bilir partilerde ortamı bi anda kendine bağlayan ortam adamı, o bir delikanlı harbi arkadaş harbi dost harbi kardeş.Gönül adamı aynı zamanda.Kardeşim özlücem senin sohbetini doğal gülüşünü ve ilerlemiş yaşına rağmen kaybetmediğin çocuksu heyecanını.Bakmayın çocuksu dediğime son derece delikanlıdır kardeşim ağır abi modundayken yaklaşamazsınız yanına:)Kardeşim veda cümleleri yazmaya gerek yok koca bi hayat var önümüzde paylaşacağımız daha çok ortam var gireceğimiz:) Kendine dikkat et kardeşim A.S.V.

Tutku KOÇ

Mustili
Ah be birader oldu mu şimdi?sen gel burada tanış,arkadaş ol,beraber gül,dertleş ,pinpon oyna kakao ısmarla,maçlarda asist yap,git havuzun arkasına beraber ders çalışacağız diye yat kırda güneşin altında uyu sonra denize gideceğim okul bitecek diye bu adama yıllık yazısı yaz..mustim o kestirdiğin adolf sac modelini inan unutamıyorum. sana yazarken bir başka duygulandım,efendi,dürüst,sevimli adam gibi adam dostum;hakettiklerini hep kazanman ve hayatın sana mutluluk getirmesi dileğiyle ve gelecekte sıksık görüşmek üzere hoşça kal!!!

Ulaş Şevket TOPALOĞLU

Erguvanım sürekli gülen kardeşim. Derslerdeki en büyük rakibim. Ya sen kalacaksın ya ben :). Seninle vadi yurdunda tanıştık. Hatırlıyorum da odanda evi aratmayacak teknolojik cihazlar vardı. Yaptıkların nedeniyle çeşitli lakaplar aldın. Ama rahmetli beybabamıza dediğin lat unutulacak cinsten değil. "hocam telefon çaldı". Büyük cesaret.Şu 4 sene boyunca sana kilo aldıramadım ya ona yanarım. kardeşim bu güleç yüzün hep böyle olsunkendine dikkat et, birbirimizi habersiz bırakmayalım...Allah selamet versin...

Efe OKTAY

Hahahahaha hep böyle hatırlıorum seni, ne güsel içten gülüosun sen öle. Okulda mustafayı arıyorsanız ya masa tenisinin ordadır yada ordadır. Çelimsiz gibi gözükür ama karşı takımın kalecisinin en büyük yardımcısı olmuş yeri geldiğinde fiziğini en iyi şekilde kullanmıştır. Benim takımada bekliorum yoksa atılacam takımdan :). Biraz dinlemek lazım seni ,bir çay ısmarlayıp oturup sohbet etmek, güldürmek lazım seni doyasıya, ozaman daha iyi tanıyor insan.

ONUR

Gsm: 0.505 292 43 55
Adres: Mehmet Buyruk Cad. Okul Sok. Gül Apt. D.4 MALATYA

Mustafa Sökükçü
130030098
Deniz Ulaştırma İşl. Müh.

Bugünlere gelmemi sağlayan canım anneme ve babama minnetlerimi sunarım. Sizin çocuğunuz olduğum için kendimi çok şanslı hissediyorum. Her zaman yanımda olan ve bundan sonrada olmaya devam edecek kardeşim Murat Sökükçü' ye, çok zorlu geçen son sene bana yardımcı olduğu için çok teşekkür ederim.

Mustafa SÖKÜKÇÜ

Birinci sınıfında yoğun tempoya dayanamayıp kötü bir talihsizlik yaşamış olmana rağmen pes etmedin, okul tarihinde pek görülmeyen bir olayı gerçekleştirerek gözetimden zirveye tırmanmayı başardın, helal olsun sana kardeşim. Bu azimli davranışını hayatın boyunca sürdüreceğine inanıyorum. Boru-trampet çalışmalarında trampetin de temposunu artırarak marşlarda sana uyum sağlamaya çalıştık, ilk sene aynı eve çıkma planlarımız vardı ancak bir takım olumsuzluktan dolayı senle aynı evi paylaşamadık. Ancak son dönemde gerçekleştirebildik. Sınavlarda, yorucu geçen yıllarda ve bir çok koşturmacada yanımda oldun. Tvde izlediğimiz maçlarda yaşadığımız stadyum ortamını unutmayacağım. Hayatında başarılar dilerim kardeşim. Pruvan neta olsun...

Şuayip ÇALIŞKAN

1.sınıfta seyir dersinde başladı dostluğumuz.Seyir dersinde İlhan,sen,ben otururduk başlarda,en çok sen ders dinlerdin,sonra baktık İlhan çok konuşuyor:),başka yerlere oturmaya başladık. Vay be sökükçü nerden bilirdik 1. Sınıfın ilk döneminde gözetime kaldıktan sonra çanların anasını ağlatacağını. Boru trampet in en ateşli trampetçisi,trampete öyle tarz vuruyordun ki, en ünlü bateristler bile senin kadar tarz çalamıyorlar. Boru trampet sarkı onrasında ailenle tanıştırdığında annenin 'Mustafa senden çok bahsetti' dediğinde,senin yanında yerimin farklı olduğunu daha iyi anlamıştım. Emin ol kardeşim seninde yerin benim yanımda çok farklı. İleride çok ünlü ve iyi bir süvari olacağından eminim. İşine bu disiplinle ve sorumluluklla devam edersen tüm başarıları senin olacak... Yolun açık olsun kardeşim. ALLAH SELAMET VERSİN.

Volkan TOK

Kardeşim benim ya nasıl baslayayım ki bu satırlara, hangi kelimeleri kullansam ki dostluğumuzu anlatacak. Hersey 1.sınıfta basladı, ilk dönem cok kotü gecmisti ikimiz içinde ondan sonra İkinci dönem basladı ve hersey değişti maslakta ders görürken Tuzladan aldığımız denizde güvenlik dersi hayatımı değiştirdi. Beraber gitmeye başlamıştık derslere 130a da birbirimize devamlı gaz veriyoruk ve o dönemden sonra hersey degisti, derslerde ustun bi basan sagladık umanım bu basanmız hayat boyu devam eder. Hem disiplinin hem de uysallığın bi arada olabileceğini sende gördüm bu yönünü her zaman takdir ettim arkadan oynamayan İci neyse dışı da öyle olan bi adamsın sen ve ben seni tanıdıgım için çok şanslıyım. Dostluğumuzun ömür boyu devam etmesini diliyorum kardesim.

Burak DEMİRTAŞ

Mustafa kardeşim,benim için okulun en çalışkan ve koyu Beşiktaşlı kişisi sensin. İyisiyle kötüsüyle ama hep güzel anılarla dolu 1.5 yıl boyunca Tuzla da aynı evi paylaştık. Bu sayede muhabbetimizde arttı ve kankalığımız pekişti. Okulun en başarılılarından olan Mustafa kardeşim,okuldan sonra da başarılı bir kaptan olacak ve iyi yerlere gelecek,bundan eminim. Ömür boyu sağlıklı,huzurlu günler dilerim.

Anıl ATALIK

Kendisi ile tanışmam 2 . Sınıfta oldu. Okulda gördüğüm en çalışkan, okul birinciliğine gerçekten hak eden bir kardeşimdir. Allah onun başarısını mesleğinde de devam eyler İnşallah.sökükçü ile yaptığımız muhabetler hiç aklımdan gitmeyecek, hele birbirimize not yollayışlarımız, aga bu çıkar mı bu çıkmaz mı muhabbetleri unutmak mümkün değil. Kendisi dürüst,efendi,saygılı bir kardeşimizidir.allah selamet versin .

Burak YÖNDENBİLEN

Kardeşim Mustafa. Seninle 1,5 yıl süren ev hayatımız boyunca gayet güzel anılarımız oldu.Beraber tartıştık, eğlendik, bulaşık ve ekmek almak için Anıl, sen ve ben yazı tura turnuvaları yaptık beraberce vasfiye teyzelerin olağan akşam yemeklerine gittik. Ne oldu sonra? büyüdük ve abi olduk. :) sonunda mezun bile olduk baksana unutulmayacak güzel dostluklarımız oldu. Seni her zamanki displininle, çalışkanlığınla, başarılarınla tanıyacağız. İnanıyorum ki gelecekte Türk filosunun saygın Süvarilerinden birisi olacaksın ve biz seninle gurur duyacağız. Hayat boyunca herşey gönlünce olsun. Allah selamet versin.

Sait AKTAŞ

Kardeşim, 1. sınıftan sonra mükemmel bir çıkış yaptın ve şu an okul birinciliğine oynuyorsun. İnsanın inanınca neler başarabileceğini hepimize gösterdin. Umarım bu azmin hiç eksilmez ve seni ilerde çok güzel yerlere getirir. Çok azimli, çalışkan, dürüst bir insansın. Hepsinden önemlisi doğalsın. Umarım ilerde birlikte çalışma fırsatı buluruz. Hayatta her şey istediğin gibi olsun. Allah selamet versin.

İsmail TOPRAK

Dostum nereden başlasam bilmiyorum.Seninle taa hazırlık sınıfından bugüne o kadar çok şey yaşadıkkı..Hazırlıkta nereli olduğunu sorduğumda."İzmirliyim" deyip,benimde "ben biliyordum tahmin etmiştim" dememle her şey başladı. Her zaman gülerdim bir baktım ki yalnız değilmişimltiraf edeyim arada yine şaşırtıyorsun beni. Yaz okulunda da kaderimiz kesişti,75 yılda az oturmadık, sonraları Tuzla'ya geldik ama her görüşmemizde nereli olduğumuz hiç önemli olmadı, sanki her zaman İzmir'de gibiydik. İkimizde çevremizi pek önemsemedik, kendimize has doğrularımız oldu, her zaman kendimize gülecek şeyler bulmayı becerdik. Espriler kimisinde senden kimisinde benden geldi ama hep beraber güldük İzmirli dostum.İyi ki tanışmışız be dostum, eminim her zaman bu dostluğumuz devam edecek. Kendine iyi bak, içindeki enerji ve sevinci kaybetmemen dileğiyle. Not: Ortak dostumuz Savaş'ı bulmak boynumuzun borcu oldu:) Eminim bir yerlerde yine caterpiller botuyla elinde gazete devam ediyordur.

Can EREN

Mustafacım seninle ortak dersler aldıkça , özellikle de seyir derslerinde seninle daha iyi tanışmış olduk. Hem seyir hem de muhabbetimizi ilerlettik. Senden herkeş gibi bende eminim ki çok iyi bir zabit ve kaptan olacaksın inşallah. Her zaman demişimdir " Bir gemim olsa Mustafa Sökükçü ye emanet etmek isterdim " . Hayatında başarılar dilerim kardeşim, Allah Selamet Versin.

Aydın TURAN

Her ne kadar takım yüzümüzü güldürmese de biz okulda her biraraya geldiğimizde kahkahalarımız eksik olmadı. Uzun staj günlerinde de memleketten kilometrelerce uzakta da olsak tanıdık bir ses duymak çok farklı hissettirdi. Zaten biz broker olsak anca bu kadar denk gelirdi, biraz daha uğraşsam tanker terminaline bağlayacaktım gemiyi de neyse, Önümüzdeki yıllarda nice şampiyonluklara kısmetse,pruvan neta olsun kardeşim...

Emrah AKÇA

Kendisiyle tanışmadan önce bizim memleketten çıkan tek denizcinin ben olduğumu düşünüyordum. Bunun övünçüyle yaşarken birden bana, bende ermenekliyim demesi beni hayal kırıklığına uğrattığı kadar sevindirmiştir de.1.sınıfta bir maslak mağduru olarak hakkı sebeplerle gözetime girmiş fakat bu durum kendisini yıldırmamış, büyük bir azimle derslerine çalışarak okulda dereceye oynamıştır. Bu azminin meslek hayatında da bitmemesini diler, kazasız belasız seferler dilerim canım kardeşim.

Emre ALGÜL

Kim inanırdı, adamın biri 1.8 çıkacak ve okul birinciliğine oynayacak. Ama sen inandın ve başardın, bizi de inandırdın azmin zafersiz sonuçlanmayacağına. Tüm bu zaman içerisinde yüzündeki gülümseme ve halinden her daimi mutlu olaman da eksik olmadı. Değinmeden de geçemem senin ders notların sayesinde az dersten de geçmedik hani. Kardeşim hep mutlu olamaya devam et sana bu mutluluk çok yakışıyor.

Erdem YÜKSEL

Kardeşim Mustafa Sökükçü,
Y.D.O ya adım attığımız ilk günde başlayan arkadaşlığımız geçen 4 sene boyunca artık dostluktan öte kardeşliktir. Seni tanıyan herkes senin gibi bir kardeşi olması ister. Okulda gerek ben gerekse diğer arkadaşlarımızın sana ara sıra takılmalarımız tek sebebi aslında sana duyulan gıbta, birazcıkta tatlı kıskançlıktır. Birinci sınıfta girdiğin gözetimden olan üstü bir gayretle çıkarak, okul birinciliğine oynamak bana göre herkesin harcı değil. Benim sana duyduğum saygı ve gıpta sadece bundan ibaret değil. Dürüst, saygılı, güvenilir, insancıl, neşeli kişiliğin içten, zeki, çalışkan ve sorumluluk sahibi yapın, arkadaşlarına olan yardım severliğin, mesleğine ve derslerine gösterdiğin itinayla da her zaman örnek gösterdiğim kişilerin başındasın. Senin o koyu Beşiktaşlılığını, sürekli kısa kestirdiğin saç şeklini, kendine has pehlivan yürüyüşünü, ara sıra sana takılmalarımı, beraber geçirdiğimiz maceraları hiç unutmayacağım. Benim gözümde şimdiden gemi süvarisinden öte bir yerdesin, umarım açık olan ufkunu her zaman açık kalır. Sahip olduğun potansiyelle bence sen artık deniz yaşantından sonraki adımdasın. Bu arada en büyük FENERBAHÇE. Hakkını helal et kardeşim.

Onur TATO

Namı değer 'Sökükçü' veya 'Sök' kardeşim. Staj arkadaşım. Staj dönemini hatırlıyorumda 7 ay senle beraber saymakla bitmez müthiş maceralar yaşamışız.O dönemde senin ne kadar sıcak kanlı ne kadar vefalı birisi olduğunu tanıdım. Neyse 1 yıl ara verdikten sonra yeniden kaldığımız yerden devam edicez gibi gözüküyor. Sağlık, mutluluk, başarı diliyorum. Herşey gönlünce olsun.

Önder ÖZASLAN

Kardeşim Mustafa, sen okul hayatımda hiç unutmayacağım kişilerden birisisin. Özellikle Torlak tersanesinin havuzunda yürürken bi yerlerden 'Özgür Çevik' diye bana bağıranın sen olman beni şaşırtmış ve çok sevindirmişti. Çok çalışkan, azimli ve gayretlisin. Mesleğimize olan aşkını hep takdir etmiş ve şaşırmışımdır. Umarım ilerki hayatında meslekten soğumaz ve ya soğumana sebep olabilecek insanlarla karşılazmazsın.

Özgür ÇEVİK

İnsanlara karşı yaklaşımında ayırım yapmadan herkese mümkün olduğunca eşit mesafede yaklaşmaya çalışan ,aşılmaz denilen zorlukları basamak basamak çıkarak varmak istediği menzile varan ve bu noktaya gelincede zerre kadar enaniyet yapmayan,disiplinli çalışkan ve hakettiği mükafatları almasını bilen çok değerli kardeşim Mustafa ümit ediyorum ki ileride de başarılı,örnek,adaletli bir yönetici olacaksın. Allah selamet versin kardeşim.

Mamut Sami ASLAN

Seni düşündüğüm zaman, aklıma birinci sınıftan bu yana yaşadığımız çok fazla olay geliyor. Okulda paylaştıklarımızın dışında, birlikte alışverişe çıkışımız ve orada yaşadıklarımız, yaz döneminde(bile bile) 'pişti' olmamız, defalarca dışarıya çıkışlarımız ve her birinde yaşadığımız ayrı olaylar-güzellikler, v.s. Burada sayamayacağım tam dört senemizi dolduracak çok fazla şeyi birlikte yaşadık seninle. Böyle bir ortak geçmiş, bizi elbet gelecekte de yan yana getirecektir. Sağlık, mutluluk ve başarı daima seninle olsun.

Volkan ATLAN

Mustafa bizim dönemde en azimli ve en çalışkan kişidir. Çünkü birinci sınıfın ilk döneminde 1.8 e düşmesine rağmen daha sonraki dönemlerde hırslı bir şekilde çalışması ortalamasını çok yükseltmiştir. Ve bununla beraber mezun olurken okulumuzu dereceyle bitirecek olan ilk üç kişi arasında yer almaktadır. En önemli özelliklerinden bir tanesi de Çarşı taraftarları kadar koyu bir Beşiktaşlıdır. Mustafa denizcilliği o kadar sevmektedir denizin zorluklarını bilmesine rağmen kardeşine de güverte bölümünü yazdırması deniz sevdalısı olduğunu göstermiştir. İleride iyi bir kaptan olacağından eminim. Pruvan neta yolun açık olsun Allah selamet versin.

Hasan KESKİN

Kardeşim, bu okulda tanıdığım en azimli ve en çalışsan arkadaşlarımdan birisisin. Seninle birinci sınıfın daha ilk günlerinde tanıştık, o zamandan bu yana seni hep dost canlısı, muhabbeti seven birisi olarak gördüm. Derslerinde gayet başarılı olman nedeniyle ben de dâhil birçok kişi tarafından imreni ile bakıldığını itiraf etmeliyim. Sadık bir dost olarak kabul edeceğim insanlardan birisisin. Hayatının devamında da azmini ve çalışkanlığını sürdürmen dileğiyle pruvan neta, rüzgar kolayına olsun...

Faruk AKYÜZ

Mustafa Sökükçü.Teknik Resim dersini beraber alırdık ikimizde, o Allahın cezası ders sayesinde samimi olduk ama berbattık derste, sen o sıralar dersleri pek önemsemiyordun tabi bununda etkisi vardır...Sonra 2. dönem en doğru şeyi yapmaya karar vererek derslerine çalışmaya başladın ve senin notlarından bizde faydalandık bizde geçtik derslerden.Çok iyi niyetli ve çok temiz bir kalbe sahip olduğunu biliyorum.umarım hayat denen bu zorlu sınavda da en az okulda ve derslerde olduğu kadar başarılı olursun...see u in another life brother...

Özgün YURDAKUL

Tel: 0.232 370 51 27 ▪ **Gsm:** 0.554 316 30 55
Adres: 6794 Sok. No:46 D:17 Oyak Yamaçevler Karşıyaka/İZMİR

Mustafa Topal
130030033
Deniz Ulaştırma İşl. Müh.

Hazırlıkta sınıf değiştirdiğimde bir yerden gözüm ısırmıştı. Meğer zamanında aynı lisenin sıralarında dirsek çürütmüşüz ama farklı dönemlerde. Hemşehrim olmsıyla zaten artı puan almıştı ki Cerrahpaşa'yı bıraktığını öğrendim bu da ona olan saygımı arttırdı ve o gün bugündür en samimi dostlarımdandır kendisi. O kadar geniş bir ilgi, bilgi ve yetenek alanı var ki ben dahil pek çok kişi ondan çok şey öğrendi. Hemen hemen her konuda araştırmış ve yorum yapabiliyor olması en önemli özelliklerindendir. Durağanlığı sevmez, süreklideğişime inanır zira özellikle Tuzlaya taşındıktan sonra her görüşmemizde başka bi sürprizle karşıma çıkmıştır kendisi. On parmağında yüz marifet kardeşim. Çeşit çeşit enstrumanları (bağlama, ney, mey, cura, bas gitar, keman) çalabilmiş eline geçmeyenleri de çalabilecek olan bir müzisyen, Magic Necmi'ye taş çıkartacak bir ilizyonist, Las Vegas ekolü bir kumarbaz, amatör olarak senarist, havacı, dalgıç, sosyolog, filozof, doktor, girişimci, yazılım mimarisi uzmanı,... bir Kaptan-ı Derya. Yalnız hep bu yapmak istediklerine zamanın yetmemesinden yakınır, onu da yakın zamanda armatör olduğumuzda çözmüş olacağız. Son olarak kendisinebir soru: legacy?:)

Özgür AKTEKİN

Mustafa, Cerrahpaşa Tıp Fakultesi'ni bırakıp güverte sectin bi tane mantıklı bi açıklaman var mı? Çok sert başladım heralde:) Hazırlıkta gezmedigimiz yer kalmadı İstanbul'da. Özgür, Önder, Alican da gelirdi bazen ama biz herzaman her aktvitede vardık. Hayatımda gordugum en komik adamlardan birisin. "Engin" tıp bilgilerini kullanarak yaptıgın espriler daha sonra sana lakap olarak geri döndü. Lakabı•burada solemiyecem zira cocukların fln ilerde okursa babalarını yanlış tanımalarını istemiyorum:) Mustafa bi konu açıldıgında da lutfen bir fikrin olmasın ya, bi insanın her şey hakkında mı bilgisi olur. Tabi benim etrafımdaki Mustafaların tipik özelliği olan muhalefet ruhu sende de var. Senin ve Alican'nın entelektüel tartışmaları bitiriyor beni, bi de tartışmaya özgür de girdi mi tam oluyor o zaman. Senle bi ara taksim'den çapaya yürümüştük sonra ben çapa'dan yürüyerek geri dönmüştüm. Orda ki muhabbeti unutmayacam. Şu anda aklıma gelmeyen birsürü şey vardır sonradan aklıma gelirse yıllıgına tukenmez kalemle yazarım...

Uğur BİLBİL

Adam gibi muhebbet edilebilecek azınlıktandır mustafa.. herşey hakkında fikri vardır.:-olmasa da uydurur :P akıl yürütür diyelim.. cerrahpaşa da başlayan öğrencilik yılları tuzlada biten kaç kişi vardır merak ediyorum..buna cesaret edebilecek azınlıktandır ayrıca da.. "bu yoğurt gibi şeyi kaşıkladık bitti, daha var mı?" bilmem hatırlıyor musun? ama okul hayatı gerçekten bitiyor ve kısa sürede paylaştıklarımız benim üniversite anılarımın çoğunu kaplıyor. kaptan olunca, belki her şey uygun olur da, bi seferine bizi de alırsın. güzel olur kanımca... :)

Ali Can GÜÇLÜ

Kimi zaman manik-depresif, Çoğu zaman geyik-agresif bir hal.. Arada bir abarıp en uçuk projeleri tasarladığında, Topla gel Mustafa Topal.. Topal'ım,üniversite sınavına girenlerin yarısının hayalini kurduğu Tıp bölümünü bırakıp bu mesleği sectiğine göre anlıyoruz ki hayallerine inanan ve peşinden giden bir adamsın..Söylemek haddimize midir bilinmez ama yürüdüğün yol doğru yol.."Go Musti Go" İnşallah şimdiden tasarladığın projelerin, umutların gerçek olur-ki sen bu azimle başaracaksın kesinlikle- ve "vay be,içimizden sağlam bir adam çıktı" deriz.. Durmak yok, aynen devam.. Ancak muhtemeldir ki bunlar için zamana ihtiyaç duyacaksın.Bu ihtiyacın olan zamanın günde 2 paketle azaltmamanı umuyorum..Hayallerin kaderin olsunll

Uğur PEKKONUK

Denize olan sevgisi ve özlemi yüzünden , çoğu insanın uğraşıp da kazanamadığı Cerrahpaşa Tıp Fakültesini bırakıp kaptan olarak kariyerini sürdürmeyi tercih etmiştir.Kendisini tanıdıkça daha çok sevdik ,hatta perdelerini kaldırınca melek gibi bir adam.İlgisini çeken her konuda derin araştırmalar yapan bu kardeşim hergün ayrı ilginç bir konuda bizi bilgilendirirdi.Sazlı sözlü müzik muhabbetleri için ayrıca teşşekür ederim.Hayatta başarılar dilerim ,Allah selamet versin.

Ali YILMAZ

Hazırlıkta sınıf kapısında kızlara yorum yaparken, iddaalı yorumlanyla dikkat çeken arkadaşım:) özgür gibi o da çorumlu olman sebebiyle hayata 1-0 yenik başlasan da çabuk toparlanıp eşitliği sağlamayı başardın benim gözümde. Öne geçme şansın olmayacak belki ama bu da iyidir be:) Hemen her konuda bilgin olduğun hissini uyandırsan da seni sorgulamayı kendime hep görev bildim, her ne kadar buna sinirlensen de:) senle içtik, tüfekle balon vurduk, türkü söyledik, kızlara yorum yaptık, king oynadık, bilardo oynadık, parmakla vurarak bardak kırdık... herşey gönlünce olsun arkadaşım, hayatında başarılar...

Önder ŞENOL

Seninle ne yazıkki son sınıfa kadar samımıyemız pek olmadı. Taki sen yasam sitesine taşınına kadar. Etrafını cok iyi analiz eden ve düşüncelerini ifade etme kabiliyetin takdire değer. Baya şen şakrak ve ortamın suskunlugunu bozmak için üretken biri oldun. Pes le başlayan iddaamızı sonraki günlerde ben almaya başlasamda moralini bozma bir gün sende iyi olcaksın. Beraber geceleri döndügümüz general anılarımızda güzel bir şekilde yer alcak. Yaratıcı zekanla meslek hayatında da basarılar seninle beraber olcaktır.

Selami KAPICIOĞLU

Senelerini vererek değişik üniversitelerde okumayı tercih etmiş olan sınıfının gerçek abisi (yaşlı) arkadaşım, görünüş itibarıyla çok sempatik birisi olmasa da kendisini yakından tanıyınca ne kadar sempatik biri olduğunu size kolayca anlatabilecek biridir. Hatta bu özelliği okulun ilk senelerinde öğretmenlerimiz tarafından bilinmediği için; kendisinin tuhaf karşılanmasına rağmen son sınıfta onların gözdesi haline gelmiştir. Bir ara onunla ünlülerin evinden daha merkezde olan mütevazi evimizde kalırken tembelliğimiz hat safhaya ulaştığından sabah kahvaltısını bile internetten istemekteydik. Aldığımız kiloları vermek içinse Mersin yazından sonra her yaz staj yapmak zorunda kalmıştık. Stajda ve normal hayatta insanlara kendisini sevdiren temiz kalpli, ince ruhlu,samimi arkadaşımsın.

İsmail KUTLU

Tel: 0.364 224 34 44 ▪ **Gsm:** 0.505 548 88 09 ▪ **E-Mail:** mustitopal@hotmail.com
karpov221@yahoo.com ▪ **Adres:** Karakeçili Mah. Gazi Cad. Tansoy Apt. D:21 ÇORUM

Okan Tunalı
130030069
Deniz Ulaştırma İşl. Müh.

Yüzüne şekline şemaline bakınca kalite fışkıran aklı başında ve gerçek bir beyefendi edasıyla duran adam bu saydığım sıfatları gerçekten layıkıyla taşır ama bir o kadar gevşek bir o kadar düzenbaz olan bu adamın cep telefonu şakası yapmadığı adam kalmamıştır,ayrıyetten sevgili kardeşimle hep sayılar vasıtasıyla konuştuk 32+34,5=68,5'dan 69 şaka bi yana herşeyiyle on numara olan bi adamsın izmirde gezdireceksin her gelişimde oki ;]

Akü

İzmirli,yakışıklı,hoşsohbet,efendi(i) ve uslu bir kardeşimdir kendisi,bakmayın o yere bakan yürek yakan profiline,yok öyle bir şey aslında . Son sene keskin bir kararla denize çıkmaktan vazgeçen ve iyiki de vazgeçen kardeşim,daha İzmir'de buluşacağız seninle,oturup İçecez kolamızı(!) karşılıklı ve ben sana anlatacam iddaanın inceliklerini ;) -Let's play the game...

Alkın ATEŞ

Birader hiç mi utanmadın bacak kadar çocuğu kandırıp denizci yapmaya,ondan sonra gidip mali müşavir olmaya.uzun zaman oldu beraberiz kardeşim. Önce lise sonra YDO. çok güzel anılar ekledik anılarımıza bu 4 senede.Neler yapmadık ki lokalde kulüpte blokta fenerlikte havuzda yangın eğitimde ewde.Hep biliyordum ki arkamı kollayan beni gözeten birisi var etrafımda. Bu güne kadar yaptığın her şey için teşekkür ederim kardeşim.Alsancak ta görüşürüz

Alper AKIN

Kendimi kötü hissettirdin gideraya. Sen ki bizi bu iş için destekleyen, daha iyi olmamız gerektiği bilincini aşılayan biri olarak bizi denizde yalnız bıraktın. Acaba biz sana gaz veremedik dedim:) kendimce. Ama senin kardeş olarak her zaman bizim yanımızda olacağını bilmek bile bize yetiyor ve bizde hep senin yanındayız. Yeni meslek hayatında da aynı başarıyı sergileyeceğinden eminim. ASV OKAN KAPTAN

Anıl IŞIK

Sevgili Okibukili;
4 yıl sonunda yediğimin içtiğimin ayrı gitmediği her şeyimi paylaştığım kardeşlerimden birisin.6 aylık uzun stajımda beni en mutlu eden olaylardan biriydi senin gül yüzünü görmekti her ne kadar hulahop yarışmasını ben kazanmış olsam da sende sevinmişsindir herhalde:) ayrıca sana bir özür borçluyum sanırım kardeşim senin sayende hiçbir konsere gönül rahatlığıyla gidemeyeceğim. Hayatta her şey gönlünce olsun her ne kadar mesleği bıraksan da sana da A.S.V.

ATAKAN

Marşlar söyledik, okulu kurtardık "Yüksek" çektik. Alt dönem kardeşlerimize akıl verdik gemi anlattık. Sonra bir gün ne olduysa oldu sen Maliyeci ben Limoncul Ama köşeyi dönecez kardeşim... En azından akşam evde olacaz. Bu arada sana kilo yakışıyor be kardeşim.Uğraşma verecem diye. Sabahları kahve içiyor, kantinde "Okan yoğurt yiyor!" Diyeti var yemekhane de yemek yemiyor... Bu arada "Mali Müşavirlik" işin hayırlı olsun :=).Umanm ilerde bütün İzmir'i sen sigortalar, bütün mali defterleri sen alırsın :=) Hayatında başarılar dilerim.

Azmi MAVİ

Sahaların En Beleşçi Forvetine;
Okul yollarında başlayan dostluğumuz Fener tribününde pekişti.Koyu Fenerbahçeli olman bizi daha da yakınlaştırdı.O agresif kişiliğinin altındaki yumuşacık ruhu,çapkın görüntünün altındaki sadakati,o kabliiyetsiz görüntünün altındaki yeteneği gördüm.Şaka bir tarafa 4 seneyle unutulmayacak bir arkadaş bir dostsun.Hiç kopmamak dileğiyle...

Barış GÜVEN

İstanbul'da bu beş seneyi de aynı çatının altında geçirdik, maziyi kurcalayınca neler çıkıyor neler. Yemek yapmak deyince tavandaki makarnalar, yananlar, pişmeyenler; alkol deyince kırılmayan efes şişeleri ve yarattıkları küçük tepecikler, kar fırtınasında bütün İstanbul fhahsur kalmışken Beşiktaş'a çıkmalar, Kadıköy'deki ilk Galatasaray derbisi.. saymakla bitmez bunlar kardeşim. Sen dört sene oku bir de üstüne git mali müşavir ol herkesi ters köşe yaptın bir anda. Umanm her şey gönlünce olur. Kaptan mali müşavir Okan Tunalı, bu mudur budur!

Can BÜYÜKABALI

İşte İzmirli kardeşim.hep içtik güzelleştik seninle. bana dediğin lakap çok hoşuma gitti "mobil içici".diyet yaptın yine içtin, üzüldün yine içtin, sevindin yine içtin, hep içtin hep içtin.erimez okanım o göbek öyle :)aman boşver erimesin ben İzmire geldiğimde kordonda iç benimle de, ne olursa olsun.hatırlıyorumda birinci sınıfta sizin evde bir içki ortamında atışmıştık, az daha giriyorduk.İzmir'e geldiğimde bir dostun hazır orda olması, ve bir telefonuma geleceğini bilmek beni daha bir mutlu ediyor.hayatında başarılar...

Efe OKTAY

Mali müşavir adayı olan bu kardeşimizin bizim okula nasıl girdiği hala bilinememektedir. Onun girişinden sonra güvenlik önlemleri arttırıldı ve artık okulumuzdan sadece Denizci çıkıyor. İsveç diyetindeki azmin ve iddaa'daki kararlılığınla akıllarda kalacaksın. Elinden tutup seni Açıköğretim Fakültesine yazdırdığım gün dün gibi aklımda Aboooy da yediğimiz dürümlerin tadı hala damağımda. Sınav sonuçlarını mail atmayı unutma. :) güzel günlerimiz geçti beraber daha güzelleri de yakında...

Kardeşin Eray

O birrr, örgenci evinde trafik lambası olur mu dedirten, O birrr, Efes Pilsen i zengin eden, O birrrr Recep İvedik hayranı, O 1-2-3 OKAN TUNALI. Kardeşim ses tonum yüzünden az çekmedin benden biliyorum ama seni delirtmek çok zevkli :) Deniz belki de en çok sana yakışırdı ama ani bir kararla karada kalmayı tercih ettin. Doğru da ettin. Böylelikle bizimde karada bi ayağımız oldu atlar geliriz sana. İddaa da 1000 yıl barajını geçmene rağmen hala daha içerdesin. Olsun senin gönlün zengin :) kendine mukayet ol kardeşim.

Erdem YÜKSEL

Goca göbekli kardeşim,nasıl yedik koca 4 seneyi dimi?Az içmedik sizin evde ,çok kirlettim sizin evi:) Çok kafa yorduk ,çok konuştuk,plan yaptık Dediğin gibi keşke boru trampet kolundaki koltukların dili olsa da anlatsa yaşadıklarımızı.Sende kendine farklı bir yol çizmeye karar verdin bu sene ,denizler hasret kalacak be kardeşim sana.Okan'ım çok dikkat et kendine.

Fatih ER

Bu adamın süvari olduğu gemide çalışılmaz , sinirlendimi önünde durulmuyor.Birde çok gür bağrıyor.Gemiye kardeş çıkar, kavgalı inerlz:)Ağır görünmesine karşın halı sahada enteresan işler beceriyor.Yine aynı ağırlıkla yürüyerek adam geçer kardeşim.Güleç yüzün, esprili sempatik kişiliğinin devam etmesi ve yollarımızın ilerde birgün kesişmesi dileğiyle.

Feridun

Ne oldu Okan? Yine mi kızdın bana. Yapma olum ne var ki bunda kızacak. Tamam, özür dilerim. Şu geçen dört senede bu repliği kaç kere kullandım, hatırlamıyorum. Bana ne kadar kızsan da hiçbir zaman üzatmadın. Ama deplasmanda benim üstüme atlamaya kalkışmanı kınıyorum. Ayıp be kardeşim, bu yaştaki adama yapılır mı? Ayrıca sabrına da hayranım.Ders çalışırken benim sesime katlanabilen tek insan sensin. Bekle benil Benim şirketin muhasebesini sen tutacaksın. Karadaki hayatında yolun açık olsun. Anarşist fenerlili

Güven ARAL

Seni tanıdığım güne şükürler olsun. İlk seneler sadece uzaktan anlaştık seninle, ama son senelerde anlaşabildiğim ve kendimi anlatabildiğim birkaç kişiden biri oldun. Benim için 4 yıllık arkadaş değil, ileride ailecek görüşeceğim dostumsun. Belki İzmir'de belki Sydney'de. Ne Saraçoğlu'ndaki ne de sizin evde Deniz abiyle Troyka oluşturup izlediğimiz maçlan. Hayatını dolu dolu yaşaman dileğiyle...

HAMZA İNCE

Şu okula geldiğim ilk andan itibaren kalbinde sofrasında bana hep açık oldu. Ne zaman efkar damarım kabarıp da içicek olsam her zaman elimin altındaki bir dosta misali aynı sofrayı aynı derdi paylaşmaya hazır oldun kardeşim. Daha dün gibi senle ve biçoğuyla ilk tanıştığım sizin sanyerdeki ewde ki gece. Kardeşim tabi son anda camlaya sağlam bi gol attın, ama senin yaptığın mi doğru bizimki mi onuda zaman gösterecek.. denizcide olsan mali müşavirde benim ömürlük dostlanm arasındasın. Rüzgarın kolayına olsun , kasanda ,masan da, boş kalmasın.

Olcay KAHRAMAN

İlk bakışta aklı başında, beyefendi taklidi yapsanda tanıştığımız gece içinde başka bişey olduğunu anlamıştım :) Bi insanın en büyük eğlencesi birlikte içtiği adamları sarhoş edip eğlenmek olabilir mi yaw.. ama hakkını da yememek lazım azda kahrımızı çekmedin özellikle yılbaşı gecesi alperin odasına olanlar :) Birinci sınıf yurtta kalıyorum adı altında yılın beş ayını sizin evde geçirdiğim hayatımdaki alkol tüketiminin maksimuma ulaştığı kardeşliğin farkına vardığım zamanlardı, o günden bugüne değişmeyen bir tek kardeşliğimiz oldu. O zamanlarda mesleğimizi sonuna kadar yapacak olduğunu düşündürdüm ama hayat insana bambaşka yollar çiziyor. Hangi yolu tutarsan tut başarılı olacağından şüphem yok kardeşim..

Onay KULELİ

Staj danışmanım oldun önce benim, denizcilik mesleğini birazda senden dinledim, taki staj kardeşim olana kadar kulağın boynuzu geçtiğini orada öğrendik :) . senin için en önemli karar aşamasında yanındaydım nasıl bir sevgiyse, denizi denizde çalışanları gördükten sonra en iyisini yaptığını söylüyorum ;) gerçi yolun düşerse uğrarsın be yanıma video çekimlerimizi yaparız, biralarımdan veririm hatta fıstık ve pringlesimi bile yeterki sen mutlu ol. Kaytaracak vakitlerimiz olurdu olmasada biz bulurduk nasılsa anlamıyorlar. Ydo ruhunu karada en iyi şekilde yaşatacağına inanıyorum.

OnuR

Ne çabuk bozuluyon be kanka iki takılmaya gelmiyo, hemen büzüyosun dudaklarını tatlı bi çocuk ağlamakli oluyorsun sinirden. Oğlum ne çok seviyosun şu fenerbahçeyi sen üzülme diye fenerli olcam nerdeyse... Konuşma leyn deyişin kulaklarımda hala...az kalsın unutuyordum hani bi konuşmamla bi geceyi sana zindan etmiştim ya sen ne uyuyosun bana bak işine ... :] Has İzmirli uzakyol mali müşaviri canım kardeşim büz şimdi büz dudaklarını bitti artık şu ömrümüzü yiyen kurtulması mumkun olmayan okul.Umarım dudaklarını bir daha hiç büzmezsin, gülücükler yüzünden güzel gözlerinden eksik olmaz..

Ömer Faruk İYİGÜN

Saat 0300 okan msne girer özgünde tam bilgisayarı kapatmak üzeredir okanı gören özgün hemen msg atar olm nabıyosun bu saatte?okan:canım sıkıldı.. özgün: içelimmi?okan:evde ne varsa al gel içelim.Özgün:tamam kanka 5 dkkya geliyorum :) umarım bu dostluk bu şekilde hep devam eder...Çok eğlendik,çok şey paylaştık, çok iddaa oynayıp çok kaybettik,bu sene kırdın talihsizliğini umarım bundan sonra da hep talih seninle olur.İnternet kafeyi açtığımız zaman lazım olacak . Recep İvedik gülüşünün hiç solmaması dileğiyle...see u in another life...

Özgün Yurdakul

Okanım;
Daha 1.sınıftan itibaren ortak birçokşey paylaştık.Yuvamıza yelken kulübüne girişimiz her şeyi daha da güzel yaptı.Özellikle staj günlerin ve okuldaki tavrın'en baba denizcilerden biri olacağına beni inandırdı.Ancak sen en az deniz kadar beni de üzecek bir karara vardın "Aga ben denize çıkmıycam" dedin.Her neyse kardeş öyle ya da böyle dostluğumuz daim olsun ve nerde olursan ol her zaman başarılı ol.Sensiz de idare etmeye çalışacağız.

Kardeşin Sedat GÜNEY

Son derece Disiplinli olmakla beraber alakasız olacak ama tam bir aşk adamıdır kendileri. Ama bir o kadarda çapkın tabiyki det(görünüş itibariyle)Dile kolay vizesinden benim yüzümden atılıpta sıfır aldığımız dersten DD ile zorlanarak geçmiştik.Azmin zaferi.. Neden mi atıldık? bırakında orası bize kalsın canım. Aslında bir çok benzer özelliğimiz var.Mesela kafamız hep çakallığa çalışır.Kendimizi hiç zorlamayız her zaman en kolayına kaçarız.Yazmakla bitmeyecek biri olduğunu sende biliyorsun zaten.Umanm denizcilik diye başladığın hayatında yaptığın değişiklikler sonucu yönelidiğin yeni mesleğinde mesut ve mutlu olursun.Ama her zaman karada olacağın ve de İzmir'li bir arkadaşın olduğun için sık sık ziyeretine geleceğimi şimdiden belirtmek isterimm..

Sercan ÇİMEN

İlk basta arkadan görünüşün hiç aklımdan çıkmaz saçların tarzın duruşun.(boru trampet vasıtasıyla)mesleğini yapmayacak olman ayrı bir üzüntü kaynağım..Belki de doğrusunu yapıyorsundur bilemem.ama emin olduğum konulardan biride ne iş yaparsan yap kimlerle birlikte olursan ol muhakkak orda da sevilir ve saygı duyulur biri olursun.Samimiyetin, bazı anlarda haklı kızgınlığın, tepkilerin ve esprilerin inan insanları fetheder.Seni tanıdığıma çok memnunum inşallah okuldaki birlikteliğimize virgül koyup yine birlikte oluruz.kendine çok iyi bak , yaptığın her işte de bol şans ve basarı diliyorum.Ben okulda çok az kişiye kardeşim derim.HOSCAKAL KARDESIM.

TEOMAN

Tel: 0.232 776 64 83 ▪ **Gsm:** 0.533 499 51 84
Adres: Hekimköy Sit. Bademler Köyü Karşısı No:10 Urla/İZMİR

Olcay Kahraman
130040020
Deniz Ulaştırma İşl. Müh.

OLCAY
olcay senin aramıza katıldığın günü çok iyi hatırlıyorum. 1. sınıftaydık. standart bir haftasonu yine içkiler alınmıştı toplandık bizim dönemin evinde. Hiç konuşmadan sessizce yavaş yavaş içtin votkanı. kısa zamanda herkese sevdirdin kendini. Sinirlendiğini görmediğim şeker insan, yüzün gülsün hep. Senin mutlu olman için üç şey yeterli: 1- yemek 2- çay 3- alkol. Aman kardeşim yeme içme işini fazla kaçırma sonu kötüye varacak yoksa. Kendine dikkat et, birbirimizi habersiz bırakmayalım...Allah selamet verSİN.

Efe OKTAY

Olcay Kahraman olum bak millet konuşuyor, Olcay evi Güven yüzünden terk etti diye. Söyle millete beni ne kadar sevdiğini. Benim yüzümden terk etmediğini evi. Seni ne kadar kızdırsamda bana kıyamazdın. İsteseen silindir gibi üzerimden geçebilirdin. Sen yine de bana acıdın, kıymadın, kıyamazdın zaten sende o temiz kocaman içinde gram fesat olmayan yürek oldıkça nasıl kıyarsın ki. Evimiz terke ettin beni üzdün ama bizim dostluğumuza bir şey olmadı. Biricik tonton sevimli kardeşim ASV..

Güven ARAL

Dev YAARASA BİR İNSAN
Olcay'la ev arkadaşı olmak çok farklı bir deneyim. Olmamak ta öyle. Evde olmadığında kim fark edilir tabi ki Olcay. Fotograf makinesiyle bütün mahalleyi taciz etmiş, kuşların mahremine kadar girmiştir. Cüssesine bakmayın 2 kere güreşip te rahat yendiğim biridir. Olcay ile alkol ilişkisini tanımlarsak, kerem ile aslı, şansal ile Erman, mendan ile dekan gibi bir ilişkileri vardır. 1 büyük ona vız gelir ama burnundan geldiği de olmuştur. Elimde videoları var. Çok gece kafası leğende uyanmıştır. Agresif oldumu kaçmak en iyisi. Kardeşim çok muhabbet çok güleç bir insandır. O gülerken sizde mutlu olursunuz. Olcay kaptan kaptanlık en çok sana yakışır. Kendine iyi bak. Daha fazla büyüme...

Barış GÜVEN

Olcayto.
Dostum artık yeter lütfen yeter:D Olum iyi ki sana rahmetli Güven Kaptan veliahtım dedi,Durmadan yenmez ki arkadaşım bir mola lütfen:) bir de Olcaymızın eli biraz sıkıdır pek koklatmaz paralarından.Evinde kasa olduğu şüpheleri gün geçtikçe yaygınlaştı. 4 yıl boyunca seninle çok güzel anılarımız oldu gerek . Cönconda olsun gerek kendi evimizde olsun seninle içtiğim rakının tadı bir farklıydı her zaman.Rakının mezesi de dostlarla edilen muhabbettir zaten.Kardeşim ileride her zaman görüşmek dileğiyle der ve "Yananı görür Allah" diyerek noktalarım.

Okan TUNALI

Sanki ilkokuldan beri berabermişiz gibi sıcak bir bağ var aramızda. Olcay İsmi hep neşe kattı. 4 senelik davamız. Seneler hareketlerini yelkensel faliyetlerini kısıtlasa da, sen sevgini dostluğunu hiç esirgemedin bizlerden. Kaynanan hep sevdi seni, aslında bizide senden hiç esirgemedi sofralanmızda. Senini bana son anda sorduğun kilit sorular gibi şimdi bana sorsalar "Olcay" kim diye; hep gerçek dostun ismi olacaktır. Pruvan neta olsun Süvari bey.

Anıl IŞIK

OLCAY KARDEŞİM:
Ye kardeşim ye biraz daha ye yarasın tosunuma, ilk başlarda sana hep böle yaklaştık. Ama artık yeme be kardeşim sağlığın bozulacak allah korusun. Aslında sana bu yazıyı yazmayacaktım , son sene evi terk eden adamla ne işimizolur.D sen 4 sene ye içi eğlen alıştır kendini bize sonra bir anada çık hayatımdan , yok kardeşim öyle memleket. Kardeşim biz seni tombul yanaklarınla, oçok enterasangülüşünle az konuşup yerl geldiğinde ani çıkışlarınla sevdik. Neyse kardeşim seni çok özlüycem kendine çok dikkat et şimdiden a.s.v. (not:ye kardeşim ye).

Atakan TOPÇU

Seni anımsadığım zaman ilk aklıma gelen şey 16 numara ile tumba oluşun ve tekne ile beraber batışın. Güven Kaptan'ın dersine ilk geldiğin günü hatırlıyorum da yüzündeki o gülümsemeyi 4 sene boyunca hiç kaybetmedin umarım bir ömür boyu da kaybetmezsin. Seninle o gün baştayan arkadaşlığımız yelken kulübünde inanılmaz bir dostluğa dönüştü. Kendimi ne zaman zorda hissetsem hep yanımdaydın ve destek oldun. Özellikle her şeyin iyice zorlaştığı son senede bana YDO ruhunun hala yaşamakta olduğunu gösterdin. Okulda, evde, kayaklıkarda beraber demlendik. Beraber geçirdiğimiz her an için sana sonsuz teşekkürler kardeşim. Rüzgarın kolayına pruvan neta olsun, Allahın selameti üzerinden eksik olmasın..

APO

Olcayım,
Okula geldiğinde 1. Sınıfın yansını bitirmiştik, bir dönemde biz okula tam anlamıyla adapte olamamışken bir dönem eksikle senin biraz zorlanacağını düşünürken azmin ve sıcaklığınla bu okulda ne kadar başarılı olacağını baştan göstermiştin bize.. İkinci sınıfta bahçeden yolup getirdiğin güller yüzünden günlerce kız arkadaşımla güllerin nereden geldiği konusunda kavga etmiştim, sırarla saklamam biraz tepki çekmişti herhalde ama her şeye rağmen o gülleri hala saklıyorum, kardeşimden çöp gelse tutanm :) . Hayatta değişen çok şey oldu ama önemli olan kardeşliğimizin sürekli olması onu da sürdüreceğimizden kuşkum yok.. Hayatta her istediğinin istediğin şekliyle olması ümidiyle.. Allah selamet versin..

Onay KULELİ

Selam olsun sana kocaman kardeşim benim.Şu okulda derslerden çıktığımda veya derslere girerken yüzümü güldüren tek insansın.ne günlerimiz geçti şu okulda.kah şarap içip dertleştik,kah kantinde paso çay sigara geyik yaptık.özellikle bu sene beni sömürmeni bahsetmeye değer buluyorum:) şaka bi yana iyi kalpliliğin muhabbetin sohbetin anlatılmaz yaşanır.Senle muhabbetleri şarap içtiğimiz günleri özlicem çok.üzerine beybaba sıfatı o kadar yakışıyorki umarım istediğin takdirde bunu gerçekleştirirsin.nice birlikte uzun seferlere kardeşim. ..Allah selamet versin...

Kıvanç YILMAZOĞLU

Ydo'nun en sevimli, en şeker, en temiz kalpli adamı,en kral davulcususun.Herkesin kalbinde taht kurmayı başardın hatta henüz kim olduğu belli olmayan kaynananın bile.Ne zaman şöle sağlam bi yemek yapsak zil çalar kim gelir ki bu saatte derken tabi ki sen şenlendirirsin soframızı.Batakta yenilip kokoreç almaya gidiyorum diye eve gittiğim, bi tava menemeni elinden alıp yanlışlıkla çöpe döktüğüm için üzgünüm. Mennanla olan sıkı ilişkilerin her görüştüğümüzde muhabbetimizin konusu olacak.Bahtın açık olsun güldüğünde mutluluğun hakkını veren kahkahaların hiç eksik olmasın ASV

Ömer Faruk İYİGÜN

Olci hergün okulda görmek istediğim, kucaklamaya çalışıp ellerimi birbirine kavuşturamadığım tabi bu benim minik bir adam olmamdan kaynaklanıyor, :) çok sevdiğim bir insan olmanın yanında msn muhabbetinde ne kadar çırkinleşebildiğini gördüğümden hala ikileme düşmekten kendimi alamıyorum :) . Kaptan yetiştiren bir okulda, denizcilliği tüm örfüyle, adetiyle ciddiyetiyle yapacak camianın sembol isimlerinden biri olmaya aday kardeşim bunda benden kazandıklarının da yararı olması bana gurur veriyor. Her gördüğümde ellerimi kavuşturamamam, her zaman böyle kalman dileğiyle....

ONUR

OLCAY:
Olcay kardeşim bize bir denizcinin nasıl hareket edeceğini gösterdi, ben sana her baktığımda denize biraz daha aşık oluyorum, çünkü sen bana denizi çağrıştırıyorsun. O sakin duruşun, ani çıkışların, şimdiden süvari gibi olan tek insansın bu okulda kardeşim, makinecileri pek sevmezsin ama beni sevdiğine eminim, İnşallah aynı gemide çalışma fırsatım olur. Allah yolunu açık etsin kardeşim,Allah Selamet Versin.

Serhat ÖZDEN

Bir insan bu kadar mı sevimli olur Olcay koskocaman göbeğinin içinde2 kalp olmalı senin, yoksa nasıl bu kadar mutluluk verebilirsin etrafına. Benim erkenden yıkıldığım içki sofralarımızı, ne zaman güzel yapsak hep üstüne gelişini, bana güven kaptanı hatırlatışını,3 pantolonluk kumaşla yapılan pantolonunu ve askılarını unutmuycam. Kocaman sana her sarılışımda enerji doldum sofralarımızdan alkol, masalarımızdan...., eksik olmasınIN..

Fatih ER

Olcay:
Kardeşim dün gibi ilk gelip aramıza girdiğin gün. Önce 35 lik tekel vodkası, sonrada türk kahvesi. Koca cüssenin altında ona yakışır büyüklükte bir yürek taşıyan kardeşim, geleceğin güven kaptanı, yüzünden o çocuksu gülüşün hiç eksik olmasın. Rakı sofralarımız muhabbetimiz dostluğumuz bitmez bizim. Ama şimdi yol alma vakti, haydi kardeşim Allah Selamet Versin.

Tutku KOÇ

Süvari bey:
Bize anlatılan kaptan imajını bu kadar layıkıyla dolduran başka bir insan yoktur. Olcay uzaktan soğuk gibi dursada inanılmaz ly ve temiz bir kalbi vardır. Yelken klübümüzün ağır toplarından olan , hep sakin görünen ancak fırtınayı patlattımı da önünde durulmayan kardeşim. Bize anlatılanlarda insan kara için yaratılmıştır, deniz hayatı zordur dendi. Ancak senin için herşey tam tersi biliyorum. Sen bir deniz adamısın, kara sana zaten yakışmıyor. Süvari bey Allah Selamet Versin o tatlı gülüşünle göbeğinin oynayışını hiç unutmuycam. Dostluğumuz daimi olsun kardeşim..

Sedat GÜNEY

OLCAY
Kardeşim, aramıza 1 dönem sonra katıldın ama okulda yatıp okulda kalkman nedeniyle aradaki farkı hızla kapatıp herkesi geçtin. Her zaman her şeye sabırla yaklaştın ama şu yemek olayında bir türlü sabrını koruyamadın. Söz konusu yemek olduğu zaman her şeyi bırakıp hedefe yönelirdin ve asla engelleyemezdik seni. Gece mutfakta hiç yemek ve bulaşık yokken sabah kalktığımda mutfakta 3 çeşit yemek yapılmış ve yenmiş vaziyette bulduğum çok olmuştur. Biraz fazla yükleniyorum gibi ama unutkanlığından bahsetmemek mümkün mü. Bi şey yap dedik unuttun, şunu getir dedik unuttun, çayı ocakta unuttun az kalsın evi yakıyodun. Ne olursa olsun güzel günlerimiz geçti beraber. Her zaman sevimliliğin ve yardımseverliğinle hatırlanacaksın. Aramızdaki en yüksek ihtimalli Beybaba adayı... Pruvan neta Rüzgar'ın kolayına olsun Allah Selamet Versin.

ERAY

Dönemimizin Güven Kaptan'ı.Tombişim.Kızmayacağını bildiğim için bu şekilde bir kelime kullandım senin için Olcaycım.bİR insana tombişlik ancak bu kadar yakışabilir.Ya nasıl bir insansın ki sana söyleyebilecek bir yakıştırma dahi bulmakta zorlanıyorum.Bence sen dönemimizde var olan ayrıcalıklı bir insansın.İyiki vardın ve de iyiki bizimle birlikte oldun.Bir ömür boyu mutlu olman dileğiyle.ASV.

Sercan ÇİMEN

Olcay kahraman
Dönemin en sevimlis unutulmaz yol göstericimiz Güven Kaptanımızın velialtı kardeşim sen ne kadar iyi bir insansın ya simdi aklıma gelen kelimelerin hiçbirinı yazamıyorum buraya cünkü hepsi kifayetsiz kalıyor seni anlatmak için sen anlatılmaz yaşanır denen şeyler gibisin senin gibi bi insanı tanıdığım için çok şanslıyım hiç aynılmamak dileğiyle a.s.v.

Burak DEMİRTAŞ

OLCAY Ortamın ağır(!) insanı,sert çıkışlar yapsa da pozitiflik sembolü(bknz:Tarih dersi),Michelin lastiklerinin maskotu güzel insan sen bakma insanların kilo konusunda takılmalarına kilo bu adama yakışıyor işte,bir kez daha farklı kılıyor seni diğerlerinden J Beybaba,oldu mu şimdi ya J -Let's play the game...

Alkın ATEŞ

Kendisi gibi kalbinin temizliğide de büyük olan davulcu kardeşim Olcay. Kardeş sana ne kadar iltifat etsem gerçekten azdır. Ağırbaşlılığın,temiz kalpliliğin ve doğallığınla herkesin gönlünde taht kurdun bu okulda. Öğrencisinden hocasına okulda her kesim tarafından sevilmeyi başaran ender kişilerdensin bu okulda ne mutlu sana. İyi ki hazırlığı atlayıp gelmişsin ve iyi ki uzuna da bizle beraber çıktın bu sayede daha fazla tanıma ve beraber olma fırsatımız oldu seninle. Kalbinin temizliğinin iş hayatınada yansıyacağına ve başarılı olacağına inanıyor ve her şeyin gönlünce olmasını diliyorum.

Mustafa SÖKÜKÇÜ

Olcayto
Sana irregular diyenler utansın, aramıza girdiğinden beri kendini sevdirmediğin tek insan oldu mu? Ulusoy'a bile sınav ertelettirdin ya var mı ötesil Paylaştığımız şeyler boş gibi gelir duyana ama okulda geçirdiğimiz bunca seneyi geride bıraktıktan sonra anlayacağız ileride bunların bizim değerli zamanlarımız olduğunu. Hayat seni veya beni nerelere götürür kardeşim bilinmez ama emin olduğum bir şey varsa istediğini elde edeceğindir.

Can BÜYÜKABALI

OLCAY
Beybaba hürmetler... bu lakap herhalde en çok sana yakışacaktır nasıl boru trampette davul en çok sana yakıştıysa öyle. Ortam adamı, gönül insanı kardeşim. Perdelerini kaldırınca kedi gibi bi adamsın vesselam ama tarih dersindeki çıkışınıda unutamam. Anlaşacaz senle, ama 2500 çok be kardeşim.

Erdem YÜKSEL

Tel: 0.378 227 56 35 ▪ 0.378 315 15 60 ▪ **Gsm:** 0.535 387 00 64 ▪ **E-Mail:** kahramanolcay@yahoo.com
Adres: Kavallar Mevkii, Başarkon Yapı Kooperatifi, T-5 Blok Daire 2. BARTIN

Onay Kuleli
130030059
Deniz Ulaştırma İşl. Müh.

Mırmırrrrr,
Kardeşim sen ne efsane bi adamsın yaw. Senin kadar çapkın bir adam görmedim ben.Yere bakan yürek yakan bu arkadaşımız anlattığı hikayelerle bizi mest etmiştir. Denizde kum onda hikaye bitmez kısacası. Okulda herkeste saç sorunu var ama Onay sende de hiç kalmadı arkadaş. :) Özellikle 1.sınıfta genellikle aynı evde kalmamız sonucu çok fazla şey paylaştık. Özellikle yılbaşı gecesi bir efsaneydi. Evde sadece ben yılbaşına ayakta girmiştim ve özel sekreterliğinizi yapmıştım beyefendi.Bir de Arkadaşımızın uykusu geldiğinde kafası akıl almaz bir şekilde küçülür.Neyse bu kadar yüzüne vurmayayım her şeyi.Kardeşim, dostluğumuzun ileride de devamlı kalması dileğiyle.

Okan TUNALI

Kaaarrrdeşimm benim!
Daha hazırlıkta gördüğümde içindeki Nuri Alço'yu fark ettim. Az dağıtmadık, sayemizde İzmirli bilindin onca sene ama okul bitiyor hala misafirim olmadın. Az şey paylaşmadık seninle öncelikle arkadaşlığın, evlerimiz (ki sizin evi sizden çok kullandım), okul, yeme, içme, eğlence derken az çektirmedim sana. Sizin evdeki sinema zevkini de hiç bir yerde tatmadım inan. Kaderlerimiz bile neredeyse aynı gitti seninle. Neler yaptım neler ama hiç gıkını çıkarmadın ama hala içimde ukdedir seninle aynı gemiye çıkamamış olmak. İnşallah o da olur Onay!

Can BÜYÜKABALI

Onay'a
Üç sene boyunca sevgi, saygı, emek ve paylaşımlarla oluşturduğumuz kumanyalığımızın içini dördüncü senemizde tıka basa doldurmayı bildik. Bu kumanya bize bir ömür yetecek, hatta zamanla azalmak yerine daha da artacak diye düşünüyorum. Özellikle son senemiz, birçok konuda dolu dolu geçti. Yapmak isteyip de yetişemediğimiz şeyler de kaldı elbet. Ama ben onları da bir şekilde denk getirip yapacağımıza inanıyorum. Bu dostluk, bu Kardeşlik mezuniyet ile bitmemeli, inşallah bitmeyecek. Sağlıklı, mutlu ve başarılı kal kardeşim. Görüşmek üzere.

Volkan ATLAN

Ewet geldik yolun sonuna yurtta şans eseri tanışmamızla başlayan macera oda arkadaşlığından ev arkadaşlığına oradan da bitmeyecek bir dostluğa dönüştü.1 sınıfta odama yaptıklarını saymazsak tertemiz bir 5 sene geçirdik diyebilirim. Canımın en çok sıkıldığı zamanlarda dertlerimi dinleyen oturup saatlerin nasıl geçtiğini fark ettirmeden sohbetini benimle paylaşan bana kız ayarlamak için kendini benden çok paralayan her daim benimle kayalığa gelip 2 bira patlatan kardeşime hayatı boyunca başarı ve dilediği gibi bir ömür sürmesini temenni ediyorum.

Alper AKIN

Tomayım,
Okula o yaz sıcağında mülakata geldiğimde ilk tanıştığımızda çok efendi gelmiştin gözüme ilerleyen zamanlarda anladım ki yanılmamışım. Şapkana yaptığım suikastları itiraf etmenin zamanı geldi galiba onay ı tomay yapan bendimizmirli sandığım ama gerçekte memleketi olmayan, Anadolu'yu diyar diyar dolaşıp en sonunda Tuzlalı olan kardeşim. Son senesinde her türlü faaliyetlere (tango, salsa, body building, yüzme) azmanla birlikte katılan hiper sosyal olan kardeşim, artık Taksimli olmuştur. O, tıp balolarının YDO temsilcisidir, eski gelenekleri yaşatmakta çok kararlıdır. Dostum, yollarımız elbette kesişecek, o zamana pruvan neta olsun.

Hamza İNCE

Kardeşim,
Acı tatlı günlerimiz geçti beraber yeri geldi eğlendik yeri geldi kavga ettik barıştık. Ama hiçbir zaman kopmadık. Her zaman efendi ve güvenilir kişiliğinle göz önünde oldun. O kadar dans kursu aldın baloda senden iyi kimse dans edemeyecek galiba. Azmi'ye rağmen hala spora devam edişini de takdirle karşılıyorum. Kısacası sosyalliğin kapısından giremediği bu okuldaki en sosyal adamlardan birisin. Hayattaki tüm güzellikler seninle olsun. Pruvan neta rüzgârın kolayına olsun.

Eray GÜLEY

Onay...
Ne yapmadık ki tek amaç uğruna, her şeyi denedik sosyalleşmek için... Dans dedik, spor dedik yok olmadı... Tuzla yuttu bizil Bu nasıl yerdir ki insanın kanını hayat enerjisini alabiliyor... Seni bile bitirdi be camokal Ama biz elimizden geleni yaptık... En azından Age of diye bir şeye tutulduk zamanın su gibi akmasını sağladık. Dediğin oldu, araba dışanda yatarken biz içeride Age of oynadık ama değişmeyecek gerçeklerden biride "Senin gibi iki kişiyi alırım ben! Sen, Can hatta Hakan hahaha!" :). Ama gerçekten çabucak bitirdik 4. Sınıfı ve boşta gezmedik etrafta hep bir şeylerle uğraştık durduk. Genelde birbirimizle olsa da... Her şeye neden muhalefetsin be kardeşim... Chip tuning i hatırlıyorsun galiba? Biraz dinle be kardeşim biliyoz bişeyler de konuşuyoz :) Okulun bitmesi hiçbir şeyi değiştirmez biz gene beraberiz. Hadi kolay gele.

Azmi MAVİ

Sevgili Onay;
Okulda tanıdığım dürüst mantıklı sözüne güvenilir insanlardan birisin.az ama öz konuşan sorumluluk sahibi birisin. Ahmet'le derece atışmalarını ve birlikte yaptığımız projeleri unutmıcam. Hepimiz dünyanın farklı yerlerinde olsak da çok meşgul olsak da biliyoruz ki okuldaki muhabbet farklı o yüzden unutulmaz. Hep aklımda gönlümde olacaksın kardeşim. Kendine çok iyi bak ayrılmak diye bir şey söz konusu değil zaten. Allah yolunu acık etsin. a.s.v.

Teoman BAYRAM

Seni tanımak biraz uzun zaman aldı galiba, son iki senemde laf atmadan geçemediğim vücut geliştirme çalışmalarımda yanımda bulunmanı istedim(benim gibi olman için daha var) , vakit geçirmekten sıkılmadığım güzel yüzlü , elinde meslek dışında kitap okuyan bu yönde benimde örnek aldığım bana her zaman katlanabilen okulun benim gözümde okul birincisi kardeşime,

ONUR

Lise ikinci sınıftayız alfa dershanesi koridorları üç gencin goy goylarıyla inliyor.Taşma, piraçal, beğenemedin mi palyanço ve diğerleri ... Ne fırlamaydık gittik tombaktan makas aldık yaw olcak şey değil. O bitti bu sefer Maçka koridorları yankılanıyordu geyjklerimizle. Ders biter ama bizim için gün yeni başlardı.Bi gün Gülhane Parkı'nda bi gün Eminönü'nde bi gün benim yurttaydık. O güzel günler de geçtikten sonra seninle başka güzel başlıyordu. Artık sesimiz Plevne'nin alabandalarında yankılanıyordu. Köprüstünde güreş bile tutuyorduk. Benim kamaraya gelip uyandırdığın günü hatırladıkça gülüyorum.Az kalsın unutuyordum bozuldun mu diyeceksin kardeşim gücüne mi gitti değil öğren artık şunu. Yolun açık olsun. İnşallah hayatın başka bir köşesinde sesimiz yine mutlulukla beraberce yankılanır. ASV

APAÇİ:):)

Aşkıma
Seni gördüğüm ilk günden itibaren sana karşı derin duygular besledim :). Her ne kadar sen bana yüz vermesen de bir an olsun çıkmadın aklımdan :). Kardeşim 4 sene boyunca dostluğunu ve muhabbetini hiç esirgemedin bizlerden, devirdiğimiz şişelerde şahididir bu dostluğun..tabi olaya başka bi taraftan bakmak lazım: 4 senelik ydo maceramızda biz bize yetmeye çalıştık, hep bizbizeydik.. Onayım tatlı muhabbetini, güzel ve güler yüzünü hiç unutmuycam.. Kardeşim nice güzel limanlara.. ALLAH SELAMET VERSİN..

OLCAY

Hayatımın tamamında her konuda arkamda duran, her zaman kendimi güvende hissetmemi sağlayan, kendime olan inancımı kaybettiğim zamanlarda bile bana sonsuz güven gösteren canım ailem hepinizi çok seviyorum...

Oğlunuz ONAY

Tel: 0.248 234 12 10 ▪ **Gsm:** 0.505 515 26 76 ▪ 0.542 814 85 47 ▪ **E-Mail:** onaykuleli@hotmail.com
onaykuleli@yahoo.com ▪ **Adres:** Karasenir Mah. Jandarma Sok. İl Jandarma Lojmanları D:3 Merkez/BURDUR

Onur Köykıran
130030063
Deniz Ulaştırma İşl. Müh.

Ya bu kadarda olmaz diyorum. Yani bu gece inanılmaz 05.04.2008. aslında Onurumla beraber olduğumuz her anımız inanılmaz ama bu gece de unutamıyacağım günlerden biri. O tam anlamıyla harikaydı. Müstakbel ev arkadaşım,canımın bir parçası,hayat enerjim, yediğimiz ve içtiğimizin aynı gitmediği olmazsa olmazlardan . Seninle her anımı paylaştım ne kadarda arada bir ufak tefek atışsakta bu hayatımızın tuzu biberi oldu be kankam, Şu ana kadar yaşadığım hayatımdan seni çıkartsalar sanırım her şey alt üst olur. Tek gerçek var oda ben seninle var oluyorum. Birlikteliğimiz boyunca ne kadarda beni çekemez tavırlarda bulunsanda, bazı gerçekleri kabul etmesende ikimizinde insanların gözündeki yerini biliosun. Ama kabullenememene de hak veriyorum :). Seni ve aileni iyi tanımış biri olarak çok şanslı olduğum düşüncesindeyim. Ne mutlu ki hepsi birbirinden şeker bu insanlarla bir ömür geçireceksin. Canım be senin kadar duygusal olamadım yazımda, senin yazdığının yanında sıradan kaldı ama... Seni çok seven Sercanından kucak dolusu sevgilerle.

SERCİ

tuzladan maslağa dönüş yollarında otobüste tanıştığın muhtemelen senin nerde tanıştığımızı bile hatırlamadığın sana göre gereksiz, boş, yavan bi dostundan hayatın boyunca kesintisiz alabileceğin tekşey var o da sevgisi mesafeler hep engel oldu bize ama gönüllere mesafe koymadıktan sonra sorun yok. allah seni alıcak kıza sabır versin. sevgiyle kal !!

AKÜ

Onurcum, kardeşim,ev arkadaşım,kankam herşeyim :) seni tanıdığım ilk zamanlarda her nekadar benden biraz çekinsende, zamanla bu sorunuda aştık, şu anda aynı masada belki sende bana bişeyler yazmaya çalışıyosun, insan bazen cümle kurmada zorlanır yaa, şu anda seni nekadar sevdiğimi tarif edemiyorum.Sayende hayatımın anlamıyla tanıştım işalaah nikah şahidimde olacaksın kardeşim Bizim seninle dostluğumuz bir ömür boyu sürecek. Gülen yüzün hiç solmasın canım benim, Biz senle hep beraber olcaz zaten.

Serhat ÖZDEN

Bana olan yoğun ilgini ve sevgini bildiğimden dolayı sana yazdığım bu paragrafın amacı, yıllar sonra da okuduğunda beni yine aynı duygularla hatırlamandır. Ben seni hep elinde kalemin, bir bloğun önünde sınav nerede ? sorusuyla anımsayacağım. Birde 'benim gözüm vardı onda' bu sözü eminim hatırlıyorsundur. Senin bide pamuk gibi kalbin var ya hiç kıyamıyorum sana hep barış olsun küslükler, kabalıklar olmasın diye uğraşların Pruvalarımızın kesişmesi dileğiyle.

ALİME

Stick together chief!.. Sahaya çıkarsınız, koşturmaca elde aletler ve telsizden bir ses.. Kelimelerden ötesi kulaktaki o hoş tını! Her duyduğumda aklıma ilk gelen sen. Sempatik, lazer dokunmuş, anlam dolu bakışlar. ÖTEKİ dönemini Bizden olan tarafı, ordaki sıcak bir çorba. Tadıyla-tuzuyla, olgun ve mantıklı yaklaşımıyla, anahaber bülteni sağ alt köşe yazısı kıvamında Onur Köykıran; her dakka göze çarpan. İnsanı; sesi ve sıcaklığı için sevmek, vücut dili için ona hitap etmek.. Tünelin sonuna kadar hatta kalı Roger That

Ukala_Chocuk

Staj kardeşim, senin kadar temiz kalpli içinde kötülük olmayan bir insan bulmak ve bu insanla dost olmak herkese kısmet olabilecek birşey değil. Beraber staja çıktık keşke deport yemeseydin de beraber bitirseydik :). Seni çok sevdiorum ama bide cimbomlu olmasan daha iyi olacaktı. Umarım hayalindeki gibi yabancı bir üniversitede master yaparsın ve sana yakışan gibi bir işadamı olursun. Dostluğumuz hiç bitmesin dileğiyle..

Okan TUNALI

Köykıranım benim!! Bugüne kadar tanıdığım en sempatik,en tatlı ve en neşeli kişilerdensin. En gür sesli ve soğukkanlı kopyacıda. Hatırlarsan seni hep birisiyle kıyaslardım, merak etme sen ondan her yönden bin kat daha öndesin :) ayrıca seni DÜNYA'nın en kral stajeri seçtim hadi yine iyisin!! Tek sevmediğim yönün var oda gs'li olman 'ama hatasız kul olmaz' senide öyle kabullendik.burhan'ın benim..

OZAN

Boru-trampetin son sırasında ki çatırdılarda hatırlanım seni. Takımın sonunda paytak paytak yürüyen sevimli kardeşim benim. Harika dansların , muhteşem kaleciliğinle hiç unutulmayacaksın. Sırlarını bile benimle paylaştın :). Ama o sırlar ölene kadar benimle kalır mı bilmem. Sercan'dan daha güzel pizza yapıyorsun çaktırma. Senle ne yaparsak yapalım eğleniriz ammaaaa tabu deyince akan sular duruyo. Panik yapıp kitlenip kaldığın dakikalar gözümün önünden gitmiyor. Sinir hücresi olm sinir hücresi lan senin biyoloji hocan kim (nöron). Kardeşim cana yakın kişiliğinle hep seni iyi yerlerde göreceğime eminim. Bana doğum günümde verdiğin voodoo anahtarlığı ömür boyu saklayacağım. Arkadaşlığını kaybetmemek dileğiyle...

BARIŞ - GÜVEN

"Anam,Burhan'ın ikizi bizim okulda hem de en az onun kadar eğlenceli"Bu adamı çok seviyorum ben,ne de olsa sağlam Galatasaraylı(bir de telefonumun çalındığı maç olmasa),denizi de çok sevmiyor üstelik çevresi geniş,sosyal,yerinde duramayan bir insan.Daha ne olsun dediğinizi duyar gibiyim,daha ne olsun işte "anti-deniz,hepimiz kardeşiz" Grubuna üye kardeşimi ileride Galatasaray Başkanı olarak görürsek şaşırmayın,ne de olsa imzasını atacağı çok projeleri var.En önemlisi hayalleri var,hayallerini kovala kardeşim ben de arkandayım senin.- Let's play the game

ALKIN

Seni her gördüğümde güvercileri biraz daha seviyorum ama sen makinacı olacak kapasiteye sahipken neden güverteye çıktığına bir anlam veremiyorum :) dönem başındaki genel zabitlik çalışmalarımız halkımıza vaatlerimiz gerçekten takdire şaya idi genel zabitliği kaybettik ama olsun önümüzde tuzla belediyesi için başkanlık seçimleri var inanırsak olabiliriz hem gemiyede çıkmayız. Değilmi başkanım ? denizci olmasaydın büyük ihtimalle asnaf olurdun :) ama iyiki denizci olmuşsun iyiki tanımışız seni :) seni çok seviyorum. A.s.v.

LÖK

kaardeşimmm; ta birinci sınıfta seni ilk gördüümde başladı herşey :) duyanda manita sancak bizi:) ama seni öle seviorum be kardeşimm.. sempatik insan nolcakk..ilk zamanlar yüeüyüşüne takmıştım ama olay yürüyüşte diilmiş komple sempatik bi insan olduun için :)) itü kampuse yazdın yazıyı da unutmıcam her nekadar kabullenmesende :)) kardeşim, onurcugum bazen böle takılıorum sana sende alınıosun ya.. harbi içim kötü oluo .. seni ne kadar cok sevdiimi biliosun inşallah.. ian ameliyat olduunda seni öle görünce içim bi kötü oldu da sana söölleyemedim.. gerçi bi evvelki gün seni korkutmak için söölledigim şeyler aklıma gelince bu duygusallık bana yakışmadı farkındayımm :)) kotuna gelince .. annem atmakta ısrar edio ama .. ben izin vermiorum .. çünkü senin hatıran bana :) Herşey bi yana .. artık gemimizi secelim kardeşim bitio herşey.. biz beraber olucaz cünkü sen benim ölene dek kardeşimsinn..

BAHADIR

seninle ben nasıl olduda bu kadar iyi arkadaş olduk anlamıyorum doğrusu. o kadar ayrı dünyaların insanı olmamıza rağmen sende beni çeken bir şeyler var. okulda gördüğüm zaman iyi kötü hiçbir şey düşünmeden konuşup sohbet edebilidiğim yegane arkadaşım benim. dağınık saçların düşük bel (hatta..) giyiniş tarzın, konuşman ve hareketlerinle tam bir idolsün.

ALPER

Şımarık ,tatlı çocuk bir gün olsun ağzından tek bir kötü söz, tek bir kırıcı laf işitmedim .şunu son sene anladım ki seni bu kadar sevimli yapan şey o çirkin ve şaşkın surat ifadendir. Her gün gelip göbeğime sarılmanı çookk özlüycem. Bide o ortamın ciddiyetine bakmadan patlatığın bombaları hiç unutmuycam .Tabi artık sona yaklaşıyoruz ; ç ö y büyüdü ve efendi kaptan oldu .. Kardeşim

OLCI

Aga sen var ya benim için en önemli neşe kaynaklarımdansın. Her zaman yüzündeki gülümseme ve inanılmaz esprilerle kendi evindeki elemanlarla birlikte espri kalitesinin çıtasını her zaman yükselttin senin kadar iyisine de şu zamanda çok az rastlanır.stajlarında genelde taksim-kadıköy liner hattındaçalışan gemidleri tercih etmiş ancak kalitesihden hiçbir zaman ödün vermemiştir. Aga gönlündeki bu iyilik ve yeryüzündeki o tatlı gülücük hiç eksik olmasın. Efendi kaptan şimdilden allah selamet versin.

Sedat GÜNEY

her nekadar benden biraz çekinsende, Onur'cuğum, seni hep güler yüzünle ve etrafa neşe saçan kişiliğinle tanıdık. Her ne kadar gemi maceramız kısa sürse de gemi hayatına alışmamda çok yardımın dokundu. Seninle kamaranda az kayıt yapmadık, kayıtlarda her ne kadar .genelde sen konuşsan da güzel zaman geçirdik. İlerde de birbirimizden kopmamamız dileğiyle...

Mustafa Öner ŞAHİN

Aykın kardeşim..Rahat hareketlerin, üniformayı bile kendine uyarlaman, doğduğun günden bugüne neredeyse tarak değmemiş saçlarınla ilk günden sivri'en biri olacağın belliydi.. Tipin her ne kadar aykın olsa,da davranış olarak da bir o kadar yakın oldun herkese.. Biraz da ayran gönüllüsün ya neyse, spora gelicem diye günlerce olay yaratıp ikinci günde çok uzak burası hem spora yürüyerek mi gidilir diye sporu da bırakmıştın.. Gemi de ortam ne kadar gerilse de tek gerilmeyen insan sen olursun herhalde, senin gibi olabilmeyi gerçekten isterdim.. Denizi sevdiğini biliyorum, denizde senin gibi insanların sayısı artsa çalışmak gerçekten çok eğlenceli olur ilerde bir gün birlikte çalışabilmek ümidiyle..

Onay KULELİ

Taksimde beş parasız kaldığımız günleri hatırlıyorumda yanımda sen vardın, soguk,karnımız aç. benim yaşadığım en kötü olaydada yanımda oldun mahkemede şahidim oldun, dostum oldum, senin fanatikliğin sayesinde alisamiyen maçları izledik. Çok ders çalıştık, gezdik, eğlendik .. bizi zeytinyağınla ihya ettin. :)yolun açık olsun

Volkan TOK

Kardeşim 4 yıllık Tuzla hayatı öncesi 1 yıl boyunca küçük bir derslikte beraber okuduğumuz için seni tanıyabilme fırsatım olduğunu düşünüyorum.Sıcakkanlı, anında insanların sevgisini kazanan bir kişiliğin vardı..Kimle olduğu önemli olmaksızın konuşmayı çok seviyordun, öyle ki kariyerine yeni başlamış bir hocayı bezdirip hergün,her ders kendini sınıftan attırıyordun..En sonunda hoca dayanamamış kendini sınıftan atarak huzura varmayı tek çözüm yolu olarak seçmişti.. Belki etkin daha da fazla sürüp kendisini denize atmış, kariyeri başlamadan bitmiştir..Senin bu kişiliğin her ne kadar sınıftan atılmalarına sebep olsa da,bizlerin gönlünden de bir o kadar atılmamanı sağlayacaktır her zaman.. Kardeşim, taraftan değilim ama Galatasaray kültürünün en önemli özelliğinin vefa olduğunu biliyorum..Senin de geçmişindeki insanlara gösterdiğin vefaya şahit oldum .Bunun benim için de geçerli olmasını umarım.. hayallerinin kaderin olması dileğiyle kardeşim..

Uğur PEKKONUK

Öyle bir ses ne duyuldu ne bilindi daha önce. Herkesin 'tam radyo programı sunacak ses' diye nitelendirdiği bir ses o. Ama o sesini GALATASARAY teazahüratları için kullandı. Ve o güsel sesin iyi niyetli, temiz,ortam çocugu sahibi Onur. Onu sevmeyen yoktur heralde İnsan kızamaz ki ona. Staj maceralarıyla bir kez daha güldürdü bizi. Hayatta onu güldürsün.

SANEM

Düşünüyorum da ilk okul ayakkabılarımızın aynı oluşu bu dostluğun mimarı sanırım. Benimki eskimedi hala :) sesini 30 sene sonra duysam tanırım seni. Bu kadar gülmeseydin majör sen olacaktın ama neyse. Bu yıllıgı cıkarmak içinde az koşuşturmadık. Mecburiyetten seninle aynı yatakta yatmak büyük bir riskti ama Allahtan sarhoştuk :) her zaman iyi bir kaleci, iyi bir abi, iyi bir dost oldun. Bu eşmeri unutma.

MAMİ

Köykıranım benim..sen şu alemdeki en tatlı en sevimli muhabbeti en hoş adamlardan birisisin sen olmasan şu sıkıcı dersler nasıl geçerdi bilemiyorum sen olmasan içki alemleri nasıl olurdu acaba..sen her zaman göbeğimizi çatlatana kadar güldürdürü bizi..burhan tarzınla en renkli simalardan oldun her zaman..kardeşim unutma bu son bir başlangıç bizim için..her zaman biz bize yan yanayız.

Sabri Savaş BEDİR

Boyundan posundan beklenmeyen gür,dolgun ses tonuna hayran olduğum kardeşim.Yeteneğinden midir,şansından mıdır hanüz çözemediğim bir kalecilik yeteneğin var.Hele kaledeyken ki o şaşkın halin çok sevimli :)Bu yıllığın hazırlanmasında hizmetini esirgememiş olan kardeşime hayat boyu başarılar dilerim.

FERİDUN

Tam bir Galatasaray hastası,melek gibi bir kalbi olan, patavatsızlıklarıyla bizleri kırıp geçiren dünya zabitidir o.Çok da iyi kalecidir hiçbir topu yemez ama tutamaz da sektirir kornere atar zor kolay, yavaş hızlı fark etmez. Derste durur durur hocaya bi laf hoca dumur olur biz gülmekten yerlere yatarız.İyi niyeti masumiyeti en büyük özelliği olan arkadaşlığından son derece mutluluk duyduğum,samimi kardeşim.

Ömer Faruk İYİGÜN

Tel: 0.266 416 24 74 ▪ Gsm: 0.555 466 13 96 ▪ 0.537 473 05 69 ▪ E-Mail: passencerim@hotmail.com
onurkoykiran@yahoo.co.uk ▪ Adres: Adres: İskele Mah. Kordonboyu Cad. Sarmaşık Sok. Burhaniye /BALIKESİR

Onur Tato
130030077
Deniz Ulaştırma İşl. Müh.

Okulda kardeşim diye hitap edip candan söyleyebileceğim ender dostlarımdan biridir. Hazırlıktan beri aynı yurt aynı evde hep beraber olduk Allah ayırmasın bundan sonrada inşallah dostluğumuz devam eder. Aklımda onla ilgili kalma hatıralardan Muhammed'i deli ettikleri Hasan'ı kızdırdıkları hiç aklımdan çıkmayacak. Kendisi hemen hemen her konuda bilgilidir. Bunun için her konuda Süleyman Demirel gibi sempozyum verebilir :)))}} Bazen kendini çok kaptırır ama iyi niyetli özünde tertemiz bir kardeşimdir. İnanıyorum ki bundan sonraki hayatında iyi bir dökmeci zabit ve kaptan olacak Allah selamet versin kardeşim yüzün hep gülsün.

Burak YÖNDENBİLEN

İsmi Onur olmasına rağmen okulda soyadıyla çağrılan nadir kişilerdendir. Tato hakkında yazılacak bir dünya şey vardır ama bunların yarısını dahi yazsam bundan sonra silahla gezip ilk vuracağı kişi ben olurdum herhalde. Her şeye rağmen Tato ile 4 yıl geçirdik zaman zaman anlaştığımız zamana zaman da tartıştığımız konular olmuştur. Kendisi İstanbul da doğan bir İstanbul beyefendisi gibi Türkçe konuştuğu için (Tunceli de doğdu ve benim kadar hızlı konuşur) benim konuşmalarımdan kelime seçerek espri yapar (dinime küfreden Müslüman olsa hesabı) ama ayrılsak ta beraberiz deki gündüz kadar başarılı olan sevdiğim bir arkadaşımdır. Evde çay ibriyakisi olan ikimiz çayı kim yapacak diye birbirimize kitleşmeye çalıştığımız bir hayli zaman olmuştur. Ayrıca en büyük eksiği biraz fazla konuşmasıdır. En önemli özelliği de popüler tarih kitaplarından okuduğu şeyleri bize anlatmaya çalışır ve bunları tarih hocamıza da kakalamaya çalışırken az kalsın dayak yiyecek ender kişilerdendir. Ama her ne olursa olsun okuldan mezun olduktan sonra devamlı görüşeceğim nadir arkadaşlarımdandır ve ilerde kendisini başarılı bir kaptan (sûvari) olarak göreceğimden eminim.

Hasan KESKİN

Age Of Mithology ustadı Onur kardeşim. Senin evde içtiğimiz çayın tadı hiçbir yerde yoktu valla. Her evinize geldim yemek yedim, çay içtim. Hakkını ödeyemem. Ama sizin evde altı kişi yaptığımız counter turnuvası çok güzeldi. Ne vuruyordum ama seni dürbünlüyle. Çıktın indirdim, çıktın indirdim, deli ettim seni valla. Çok güzeldi o günler. Zor yakalarız bir daha öyle anları. Bitirdik valla okulu bakalım hayatta nasıl olacak. Hayatında da inşallah hep mutlu güler yüzlü olursun 6300'lı kardeşim. Allah selamet versin.

Acarkan OCAKLI

Hazırlık ta okurken denk geliyorduk ama tanışmamız 1.sınıf ta nasip oldu. tarihi konularda herzaman bilgini ve araştırmacı kişiliğini konuşturuyorsun fakat aynı şeyleri futbol konusunda söyleyemeyeceğim. Yaptığımız futbol muhabbetlerinde hep fanatik yüzünü gösterdin, bir türlü kabul ettiremedim sana beşiktaş taraftarının büyüklüğünü:) Benimle ilgili yaptığın ilginç yorumları ve seninle Eminönün de alman kızla yaptığımız muhabbeti hiç unutmayacağım:) . Neyse tatocum bunlar fani şeyler ben birazda senin karakterinden bahsetmek istiyorum. Sen gerçekten çok efendi, bilgili, terbiyeli, kendini iyi geliştirmiş birisisin. arkadaşlık ilişkileri konusunda da çok başarılısın ve daha da önemli çok doğalsın. İnşallah okul sonrası yaşantımızda da tekrar karşılaşır ve beraber çalışırız. Herşey gönlünce olsun. Allah selamet versin.

Mustafa SÖKÜKCÜ

Sevgili Onur Kardeşim; Seninle tanışalı 4 yıl oldu. Fakat,bu 4 yılda haksız olduğun hiçbir şeye rastlamadım.Kardeş üstün konuşma ve hitap yeteneğin hep hafızamda olacak.Haksızlığı kabul etmeyen, zaten hiç haksız olmayan yapın halkçı,ilerici,gelişime açık,cesur kişliliğin fakat bazen karşısındakinin söylediği sözleri Türk İmla ve Yazım kılavuzuymuş gibi irdeleyip sonra karşısındakinin yanlış bir sözü ile onu madara eden yapınla , derse geç kalmaktan ve hocalardan tırsan(biraz canım) he birde kısa boylu(alınma kardeş) ve Fenerbahçeli olarak hep hafızamda kalacaksın.O iyi,temiz ve düşünceli kalbinle seni her zaman hatırlayacağım.Ama sadece okul bitti kardeş arkadaşlığımız bitmedi.Bundan sonra iş ve aşk hayatında sana başarılar dilerim kardeşim her şey gönlünce ve iyi olsun.Allah yolunu açık etsin.Allah selamet versin.....

Emre YILDIRIM

Sevgili kardeşim Tato ;Seni nerden başlasam anlatmaya. Beni hazırlıkta sivil polisim diye kandırmanı mı, suriyede hamburgerden zehirlenmeni mi, dünya kadınlar gününde kadıköyde üniformayla gezmeni mi (Amerikan gemisini ziyarete gidişinizi kastediyorum) acaba hangi birini anlatayım. 6 ay gemide ortak bir kaderi paylaştık beraber ağladık beraber güldük hatta musonlarda belki de beraber ölecektik. Sen eğer denizci olmasaydın kesin siyaset meydanına yorumcu olurdun. İnşallah denizlerde tekrar buluşuruz. Allah selamet versin.

Burak LÖK

Farklı bir o kadar da dost canlısı bir insansın benim için, seni çok seviyorum kardeşim seni hiç sinirli yada insanlara negatif elektirik veren bi durumda görmedim olaylara güzel tarafından bakabilen nadir insanlardansın hazırlıkta cok fazla zaman geçirdik. Uzun stajımda aradıgım nadir insanlardandın ve bana cok destek oldun bu yuzden senin yerin bende ayrı belki bunu cok fazla gostermedim sana ama her zaman yanında olduğumu bil guzel insan umarım hayatta daima basanlı olursun pruvan neta olsun kardeşim a.s.v.

Burak DEMİRTAŞ

Tato'm, okul başladığında "adamımsın", "senden çok iyi kaptan olacak" diye verdiğin gazlar, soğuk başladığım okula ısınmam için beni motive etmişti hep..Ben de senin için aynı şeyleri düşünüyorum, hatta fazlasını..Zira kişiliğinle ve birikiminle çok güzel yerlere gelmeyi sonuna kadar hak ediyorsun . İnşallah hak ettiklerini elde edersin de biz de nasipleniriz:) Ayrıca Amerika'daki şirkette çalışacağız sözünü unutmuyorum,gereğinin yapılmasını arz ederim..Kardeşim, istediğimiz zaman yardımını esirgemedin, tekrardan çok teşekkürler buradan da..Hayat boyu herhangi bir nedenle yardıma ihtiyacın olursa , seve seve yardım etmek isterim elimden geldiğince..Hiç değilse bu hususta hatırla bu adamını..Hayallerin kaderin olsun adamım..

Uğur PEKKONUK

Kardeşim, okula başladığımızda karşılaştığım ilk denizci sendin. O zamandan bu yana karakterinde hiçbir zayıflama göremedim, aksine savunduğun düşünceleri tekrar tekrar ifade etme gibi bir özellik kattın kendine. Seni dinlerken insanın başı ağrıyor bazen :), çoğu kez dilinin sivrilliğinden dolayı beni sinirlendirsen de dostluğumuzun gayet içten olduğunu görebiliyorum. İnsanlara değer vermeni senin açından çok gurur verici buluyorum bu tür özelliklerinden dolayı da seninle dost olmak mutlu kılıyor beni. Geri kalan yaşamımızda da sık sık görüşeceğimizden kuşkun olmasın, şağlıklı, mutlu bir iş hayatı geçirmen dileklerimle Allah selamet versin...

Faruk AKYÜZ

Ya bu adam hakkında ne diyeyim! Allah hakkında hayırlısını versin derim başka birşey demem :) her zaman ki muhalefet tavırları, kendi düşüncelerini demokratik toplum anlayışında çekinmeden dile getirerek basına aldığı baaazı sıkıntılar, evcil ve uysal olmaya çalışan halleri, sempatiklik olarak kabul edilen espriler(bana biraz iğneleme gibi geldi). Ama her şeye rağmen candan ve de samımı kardeşim. Allaha emanet ol. Hakkını helal et kardeşim. Allah selamet versin...

M.Mustafa YAŞAR

Yorucu okul tempomuzda çoğu zaman kısa ama unutulmaz anılar paylaştık seninle. Bizleri hep o engin tarih bilginle şaşırttın. Aslında iyi bir zabit olacağımız sektörde seninle tek farklı yanımız farklı kulvarda koşuyor olmamız. Harcanıyorsun dökme diyorum inanmıyorsun bana. Fizik dersi sadece seni hatırlatacak bana yıllar sonra bile. Samimi ve gerçek dostluğun için teşekkürler. Deniz hayatında en iyi yerlerde buluşmak üzere. A.S.V

Anıl IŞIK

Sevgili Kardeşim TATO;
Sene 2003 aylardan Eylül üniversiteyi kazanmış mülakat için fakülteye gelmişim.Sıraya girdim ve sırada önümde duran uzun saçlı esmer bir çocuk vardı.Adı Onur TATO.Bu fakültede ilk tanıştığım insan.Kardeşim seni hep ılımlı, iyimser, yardım sever, hoş sohbet, her ortama ayak uyduran, her türlü zor anımda yanımda olan, dostluk bağları çok kuvvetli olan bir adam olarak tanıdım.Ve ömrün boyunca da bu kişiliğinden ödün vermeyeceğini biliyorum.İnşallah ilerde aynı gemide beraber çalışırız.Allah Selamet Versin.

Salih Fatih ŞEKERCİ

kader ortağım , efendi kaptanın ;
walla kardeşim şu stajda tanıdık birbirimizi ilk önce havaalanında koskoca cadet yazan kartları taktırmanla başladı hikayemizzz... soora ne istersen var zatenn. kamarada dizdiğin kola şişelerii Çinde dizdiğin quin dao şiselerinden az diildi :) söledin sözler ağızlara pelesenk oldu .. iskontomu yapıcazz Çinin nufusunu ikiye katlarımm pi...iikkk :D 6 ay diil seni 15 gün geçtikten sora tanımştım zaten 6. aya kadar pekiştirdik bu kardeşlii.. hayatta bu samimiyetinden güler yüzünden ve iyi niyetinden dolayı çok kazanacaksın süvari beyy.. hele bu keskin zekan yokmuuu :)))
Allah yolumuzu açık etsin kardeşim. Allah Selamet Versinn.

Kardeşin BAHADIR ....

BURADA YER KALMADIĞI İÇİN YAZILARINA YER VEREMEDİĞİM, , BAHADIR ÇELİĞE YAZDIKLARI YILLIK YAZILARINDAN DOLAYI TEŞEKKÜR EDERİM. STAJDA OLDUKLARI İÇİN YAZI YAZAMAYAN EV ARKADAŞLARIM ALİ PEKER, ALİ KESTANE VE İBRAHİM YAPARA KALBİME YAZDIKLARI DOSTLUKLARI İÇİN TEŞEKKÜR EDERİM. AYRICA 5 YIL BOYUNCA BENİM GİBİ BİR ADAMA KATLANDIĞI HER TÜRLÜ ŞAKALARIMA VE TAKILMALARIMA RAĞMEN DOSTLUĞUMUZU KORUYAN, HASTANEDE YATTIĞIM GÜNLERDE UYUMAMACASINA BAŞIMDA BEKLEYEN KADİM DOSTUM MUHAMMET BIYIK A TEŞEKKÜR EDER HAKKINI HELAL ETMESİNİ İSTERİM.

Ömer Faruk İyigün
130030005
Deniz Ulaştırma İşl. Müh.

Paylaşmak;500es te aynı koltuğu. Azmilerde aynı yorgan,boru-trampette gururu,Stajda özlemi,sıkıntıyı,sinirı, güzelliği,mutluluğu,acıyı, aynı evi ve koskoca 4 seneyi. Aga ne zaman start verecez bak yetişmicek sonra.Ömer hade kalk saat öğlen 2 oldu kahvaltı yapalım.Yedi aylık olmamın sıkıntısını sende çok çekmişin başkan baksana. Aga artık okul bittikten sonra ne yemek yaparım nede bir daha patates kızartması yerim.Yoksa aklıma sen gelirsin bende kendimi yerim.Sende bulaşık yıkama zaten bidaha ancak buluşunca izinlerde o zaman yıkatırım ben sana.Başkan muhabbetimize vereceğimiz ufak sigara molasında balkonda kendine dikkat et ,sıkı giyin taşa basma.sonra üşür hasta olursun.... Selametle

Fatih ER

Hatırlıyor musun bizim mahalleye gelen bi ekmek arabası vardı. İşte o bizim okul. Şoförü kim, nereye gidiyorduk hatırlamıyorum bile. Tıpkı şimdi olduğu gibi. Biz hep onu beklerdik gezmek için. Kapalı bir kutu, sıcak bunaltıcı bir kamyon kasasıydı 4 gözle beklediğimiz yer. Tıpkı YDO , Tuzla gibi. Nedenini ne bakkal anlardı, nede şöför bu çocuklar neden bu yolculuğu çok seviyor diye. Tıpkı bizi bizden başkasının anlamadığı gibi. Bu çıkar dolu dünyada bizimse o ortamdaki tek sevincimiz 1 tane ekmeği paylaşmaktı. Tıpkı 4 senedir olduğu gibi..... Allah Selamet Versin Kardeşim

A.IŞIK

gagiloIII seni ilk fizik sınavından 40 aldıktan sonra tanıdım. ondan sonra da kopamadık zaten. Aynı yurtta olmanın verdiği birliktelikle bir çok olaya imza attık, maslak'ın altını üstüne getirdik. Seni uyandırmak için az mı uğraştık telefonu çaldırdık, bağırdık ama yok uyanmadın. en sonunda yanına kadar geldik. Tuzladaki hayatımız zaten ayrı bir yere sahip onu burada anlatamam, satırlar yetmez.Sert görüntünün altında yumuşacık, duygusal bir kalbin olduğunu farkına varan sayılı insanlardan biriyim. Bizde içtiğimiz gün söylediklerin aklımda kardeşim, unutmayacağım. kendine dikkat et, birbirimizi habersiz bırakmayalım... Allah selamet versin...

Efe OKTAY

Gagilo'm;
Yakında çok-yakında bir gemi kalkacak bir yerlerdeki limandan, bir yerlerdeki limana. O gemide bir kaptan olacak; çakmak çakmak gözleri olan bir kaptan. O kaptanın limandan ayrılışını göremeyecek kadar güçsüz, o gemiye el sallayamayacak kadar üzgün olacağım. 'Elveda' demek istemeyecek dilim. Elveda-denmez de aslında; ne son görüşüm olacak onu ne son sarılışım olacak ona. Dünyanın hangi yerinde, hangi engin denizinde olursa olsun kalbimde, dualarımda onunla olacak. O dostun dönüşünü gözleyecek gözlerim, yeniden kahkasını duymak için edilecek dualarım. O yeniden dönene, o mavi gözleri yeniden görene, bir sıcak cümlesini yeniden duyana kadar bekleyeceğim. DÖNECEKSİN DEĞİL MI?

Sanem BENLİ

İlk basta anlamadım bakıslarını,ne dusunuyorsun ne demek istıyorsun?Hem karsıydın bana hemde yanımda.ama guzel olan hep yan yana olabılmek degılmı zaten.sıgmaz 3-5 satıra paylastıklarımız oturup bı rakı sofrasına gunlerce konumsak gerekir.Suvan Bey hayat rotasını tek basımıza cızdıgımız bır seyırse varıs limanına gelmeden hayatı yeniden paylasabılmek dılegıyle.Kardesım A.S.V.

Tutku KOÇ

Bir fakülte maçından sonra yanına yaklaşmaya korkar oldum. Uzun bir süre yanında baret ve kendimi koruyacak ekipmanlarla gezdim. Ola ki ters bir şey söylerim diye ben önlemimi almıştım. Geçen zamanda anladım ki her ne kadar sana barbar desek de tam aksine dostlarının ve sevdiği insanların kılına bile zarar vermeyecek kadar iyi bir insansın. Çoğu zaman birbirimizle uğraştık ama arkama baktığımda senin gibi bir dostu kazandığım için çok mutluyum. İnşallah bir ömür boyu mutlu olursun. Dost dediğin 3 çeşittir biri peynir ekmek gibidir her gün arasın diğeri ilaç gibidir arada bir arasın biri de mikroptur sen aramazsan o seni bulur. Ona göre ben mikrobum. Sen aramazsan ben seni bulurum... Kardeşim Allah selamet versin.

Güven ARAL

Ydo ya attığım ilk adımdan itibaren yanımda olan kardeşim. belki de bir daha tekrarı olmayacak, malum sebepten düz çizgide yürüyemediğin akşamı, ilk evinizde sınav niyetine uykusuz kaldığımız geceleri, mednana karşı yanımda oluşunu (bu konuda yaptığın güzelli teklifini) , öfkelendiğinde bakmaya korkulası, güldüğünde ise bakmaya doyum olmayası gözlerini asla unutmuycam.. Tuzla maceramızda aynı kazana atılıp biz bize bırakıldığımız şu tuzlada samimiyet ve dostluğunu esirgemediğin için ve birlikte geçirdiğimiz her güzel gün için çok teşekkür ederim..kardeşim ALLAHSELAMET VERSİN..

Olcay KAHRAMAN

Ömer'im
Kürek klubu başkanım, saygıdeger kişilik namı değer Barbar...çabuk ama dolu dolu geçen 4 yıl . Ne zaman sıkıntıdayım konuşmalıyım her zaman konuşulabilecek bir dostunun olması hele ki bunun ömer olması insanın ruhunu inanılmaz rahatlatıyor.Dostum çok şey paylaştık beraberce çok kafa yorduk. Birazda takılayım izin verde, aga senden forvet olmaz benim gibi bir defans varken yalan olursun.Herşey için teşekkürler umarım ömür boyu dostluğumuz sürer. O her şeyi belli eden suratında hiçbir zaman gülümseme eksik olmasın...

Sedat GÜNEY

"Şöyle bir geçmişe gidiyorumda onayla beraber hazırlık binasına ilk girdiğim günü ve bana pis pis bakan sarışın bir çocuğu hatırlıyorum. tabiki duygular karşılıklıydı. ama tanışmamızdan kısa süre sonra aslında ayrı dünyanın insanları olduğumuzu ve güvenebileceğim yegane insanlardan biri olduğunu anladım. sağlam ve içten olan sözünü ve yumruğunu esirgemeyen yere sağlam basan iyi top koşturan kardeşime dilediği bir yaşamı sürmesi temennilerimle beraber geçirdiğimiz her dakika için teşekkür ediyorum."

Alper AKIN

Yüzüne her baktığımda kötü kedi Şerafettin geliyor aklıma. Nedendir bilmem. Maslaklarda bir yumrukla nam yapmıştır. Okulu söylemeye gerek yok zaten. Biz gittikten sonra bile sesin yankılanır koridorlarda. Kaç kişinin korkulu rüyasıdır bilinmez. Telefon çevirme rekorunu elinde bulundurur. Pas vermez çalım atar, fazla gülmez trip atar. Şaka bi yana kişiliğiyle, güvenilirliğiyle, duruşuyla çok iyi bir arkadaştır kendisi. Şımartılmaya da gelmez o yüzden abartmadan yazıyı bitirmek lazım. Kardeşim sana güzel ve başarılı bi hayat diliyorum. O güzel çalımlarını hayata karşıda bekliyorum. Gözlerinden öpüyorum.

Barış GÜVEN

ÖMER
Arif geldi bugün dedi sizinle kalamıcam artık, Ordu'dan arkadaşım gelecek adı Faruk. Vay dedik kim bu lavuk düzenimizi bozuyo. Denizci dedi. Hafif de kılım denizcilere zaten o zamanlar. :) Neyse sen geldin vadiye Faruk olarak tanıdık önce sonra Ömer oldun, arkadaştın dost oldun, yollarda yoldaş oldun en sonunda da kardeş oldun. Kardeşim, yufka yürekli asabi, patates canavarı, bunlar veda yazılan değil bi gün beraber takılırken aklımıza eser de açıp okuruz diye yazıyorum. O yüzden PES 2008 de Güven'le Barışa 5-3 ten 6-5 takışmızı burada ölümsüzleştirmeyi bir görev bilirim.(Unutmayacağız Unutturmayacağız) Tüm güzellikler seninle olsun.

ERAY

Ömer kardeşim;
Nerden başlayacağımı bir bilsem bu yazıya her şey çok kolay olacak aslında en başta beraber yaptığımız maçlardan mı başlasam yoksa sabahlara kadar süren age of oyunlarımızımı anlatsam, yok ben en iyisi "akantin"de vardiyalı vardiyalı çalışmalarımızdan bahsedeyim önce ... görüyorsun kardeşim bunların hepsini açık açık anlatmaya kalksam değil bu yıllık yazlsırla sığmak 3 cilt kitap olur maşallah.kardeşlerin en barbarı 4 yıl boyuca her şey gönlünce olsun .Hiç ayrılmamak dileğiyle ... şimdiden ASV.

Atakan TOPÇU

Barbar Konan,
Arkadaşım sen ne kadar o kadar sinirlisin ya bir sakin ol bir titreme bir çevirme şu telefonu elinde:)çocuğun ağzını burnunu kırmâya ne gerek vardı ayrıca :) Dostum senin sayende trip atma huyumdan vazgeçtim vallahi ne desem boş yani Hemen dudağımı büzerdim ilk sene sonra alıştım artık :) Şu okul sağolsun gerek lokalyle gerek boru-trampet koluyla bizi baya bir yakınlaştırdı.Artık istesek te kopabileceğimizi sanmıyorum:)Dostluğumuzun ömür boyu devam etmesi dileğiyle....

Okan TUNALI

Her ne kadar ordulu olsada bir karadenizlinin özelliklerini taşıyan doğuştan kabak uzmanı süper kabakçı (ordulu)yerinde duramayan,elli ve elma kelimelerini olması gerektiği gibi söyleyen ve haburaya güzel şeyler yazılması gereken sarı saçlı renkli gözlü kart sesli,arçil ve şotanın uzaktan akrabası komşum insanı:) mor-beyaz giresuna gelecek(anladın sen)..sabahlara kadar yaptığımız ps turnuvalarının en iyi 2. Kişisi elbet birgün ps da beni yenersin ama daha çok çalışacaksın:))denizde ve karadenizde görüşmek dileğiyle...selametleli

Şevket Ulaş TOPALOĞLU

Pratik zekası, güçlü ve iyi bir espri anlayışı olan, cömert, dürüst, başkaları için karar vermeyi seven, liderlik vasfı bulunan, kendisinin altta olma durumundan memnun olmayan, barbarca futbol oynayan, benim koruduğum kaleye kah becerksizliğinden kah iyi niyetinden gol yapamayan, futbol oynamaya rengarenk kumsal şortuyla gelen,benim(Sercan) yönetimimde birazda olsa başarılı olabilen, ama herşeye rağmen arkadaşlığımızdan son derece zevk aldığımız kardeşimizsin.Yolun açık olsun.

SERCAN-ONUR

Olum iyi bi pes 6 rakibi bul bana lan gitmeden, kalcam burada sap gibi tek başıma.İyi ki yanınıza taşındım da hayatıma bi renk geldi böyle bi güzelleşti.aslında sizde ara sıra kaldığım günlerin tadına gerçi hiç doyum olmazdı ama neyse.en sevdiğim şeydi sizin evde öyle sessiz sakin uyumak.seni özlicem kardeşim pruvan neta olsun...

Kıvanç YILMAZOĞLU

4 sene boyunca kardeşliğini hiç esirgemedin bizden,her konuda yanımızda oldun,sen okulun olmazsa olmazlarından oldun bizim için,doğu bildiğini hep dürüstçe mertçe yaptın kardeşim,yeri geldi çok sert ve ciddi oldun yeri geldi espriden yıkıp geçirdin ortamı,gün geldi çattı artık ayrılık çanları çalmaya başladı,artık hayatımızı okul yerine okyanuslarda geçirecek,çaylarımızı kantinde degil zabitanda içeceğiz,napalım hayat böyle gerektiriyor, üzülmemek elde değil,ilerdede çok başarılı yerlere geleceğinden eminim kardeşim,beraber çalışabilmek ve görüşebilmek dileğiyle..... A.S.V.

Serhat ÖZDEN

Staj kardeşim..
Kardeşliğimiz aslında yıllar öncesi lisede başlamıştı ama kader ya liseden sonra yine aynı okula, stajda da aynı gemiye düştük.. Anlatacak bu kadar hikayesi, her lafa söyleyecek bir sözü olan bir insan daha yoktur her halde.. Dersin ortasında tahtada hocadan makas alan, gemiye bayan stajyer geliyor diye ilk limanda aynıan başka insanda yoktur.. Gemideyken güvertede anlattığın hikayeleri zevkle dinlerdim ama bir adam hikayelerde bu kadar mi sosyal mesaj verir düşündükçe yeni yeni şeyler çıkanrdım içinden.. İlk stajıma senin gibi bir kardeşimle çıkmak gerçekten çok güzeldi yalnızken bitmek bilmeyen demir vardiyaları, sıcağın ortasında güverte çalışmaları bir daha böyle eğlenceli geçmez herhalde.. İstediğini bilen, kararlı, prensip sahibi kişiliğinle bu yolda iyi aşamalar kat edeceğini, eğlenceli kişiliğinle seninle birlikte çalışanlara da yaptıkları işten zevk almalarını sağlayacağını biliyorum.. Allah selamet versin kardeşim..

Onay KULELİ

Ömer... Ordunun deli insanı... Eeelll yi söyleyemese de biz anladık onu. Bazı sevmediği kelimeler var burada yazmak istemem :) . Ömeri ararım; A- Kardeş ne haber? Napıyorsun? Ö-Çok yorgunum uyuyacam. A-Gel Ageof atalım.Ö-5 dk ya oradayım. İşte Ömer'in en sevdiğim yanı bu. Kürekte beraberdik, beraber koştuk (ben yarım koşsamda) boru trampette beraberdik. Nasıl bilirdiniz deseler, Biraz ters :) , ama iyi biliriz. Allah selamet versin, her şey dilediğin gibi olsun.

Azmi MAVİ

Yazılacak soylenecek o kadar cok sey var kı. O kadar sey paylastık kı. Hazırlıkta tanıdım kardesım senı hazırlıktakı dostluk adına okul adına aile adına her seyım sendın bir an olsun ayrılmazdık herseyımız ortaktı nerdeyse o kadar kı bı zaman sonra konusmaya bile gerek duymadan gozlerımızle bırbırımızı anlıyorduk. Dostluk nedır dostluk bence zor zamanları paylasmaktır ıyı gununde unutmamaktır bız bunun bı safhasını cok ıyı basardık kolayda takıldık kardesım zor ne mı paylastık ogle arasında herkes yemek yemeye gıderdık paramızı koyduk ortaya ıkı sımıt aldık ballandıra ballandıra yedık dostlugum yeterdı zaten daha ne olsun kı kuru bı sımıt fazlaydı bile ya sınav notlarına ne demelı kardesım hepsı mı ayrı olur ya en son sınavda da 57.5 alında bu ıs bıttı demıstık ıtıraz ettık sonra ne mı yaptık mırac kandılında sultan ahmete cuma namazında kadıkoydekı camıye :) ne gunlerdı kardesım dımı o kadar guzeldı kı her sey bundan sonra da hep boyle olur umarım hayat sana bu guzel tarafın sayesınde hep guler ve hep mutlu olursun pruvan hep neta olsun kardesım hep daha da ılerle dostlarını unutma a.s.v.

Burak DEMİRTAŞ

Özgün Yurdakul
130040005
Deniz Ulaştırma İşl. Müh.

Motor dedin ve başladı bu film, hiç ara vermeden bir solukta çektin. 'Orada Olmayan Adam' filmlerin yönetmeniydin kendi hikayeni anlatırken ve Hitchcock' u bile kıskandıracak bir şekilde filmlerinde kendine rol verdin. O sahneyi yakalayabilmekti bu filmi güzel yapan. Keza o rol hayatıma o kadar etki etti ki yönetmeninin sen olmadığı hiçbir işi yapasım gelmiyor artık. Okuldakilerin de dediği gibi 'En küçükleri özgün ama evi o yönetiyor :)' Muhteşem üçlünün Joe dalton u. Orada olmayan adam, daima hep yanımda ol. Dostum, kardeşim...

Erdem YÜKSEL

İşte kelimelerin bittiği yerdesiniz...Ve karşınızda Özgün...Işıklar açılır ve artık sahne tamamen onundur,ağzından dökülen ilk cümle ise "Galiba yanlış geldim,kusura bakmayın." olur.Yine şaşkınlık kaplamıştır dört bir yanını,ama üzerinden atması uzun sürmez bu şaşkınlığı,sahneye tekrar çıkar,seyircilerden özür diler ve sizi ele geçirir.Size kalan oturup anın tadını çıkarmaktır... Güzel günlere kardeşim,muhteşem üçlüyü bozmayalım asla...-Let's play the game...

Alkın ATEŞ

Birlikte geçen son dört yılımızda sanki çok daha öncesinden tanışıyormuşuz gibi içten, samimi ve güzel şeyler yaşadık seninle. Yaşadıklarımıza dair olumsuz denebilecek hiçbir şey yok aklımda. Her birinin, hatta birbirimize yaptığımız sitemlerin bile kendine has bir güzelliği vardı. Kimi zaman stresimizi birlikte attık, kimi zaman aynı stresi birlikte yaşadık, paylaştık (inm b'de tlfn var cnm kardeşim :), sevinçlerimizde de yanyanaydık. Bu samimiyetin, bu güzelliğin, bu KARDEŞLİĞİN baki kalması ve bize ortak hayallerimizi "İŞ'in BAŞI"nı göstermesi, yaşatması dileğimle. Sağlık, mutluluk ve başarı ömür boyu seninle olsun.

Volkan ATLAN

Bu okulda senin gibi bir arkadas kazandigim icin kendimi cok sansli sayiyorum.Biraz gec oldu ama olsun yasadimiz gunler gecirdgimiz zamanlar guzel bi dostluk icin bize fazlasiyla yetti erdem sen ve alkin 3 unuzde bu okuldaki ailem oldunuz. Zor zamanlarimda dertlesebilecegim basim sikistiginda arayabilicegim en sevdigim arkadaslarimindansin kardesim. Birlikte Yaptigimiz iddaa kuponlari ise hayatimda bambaska bi yer tutuyor seninle cok sey paylastik bunu yazmaya sayfalar yetmez. Hayata dair beklentilerin umarim zamanla gerceklesir ve bizim dostlugumuz baki kalir. Bu cok zorlu hayat yarisinda burun farkiyla da olsa kazanan sen olursun insallah kardesim.

Burak DEMİRTAŞ

Bize o kadar para verirler mi?Bizden önceki stajere vermişler. Hadi yaa !!!!! Cümleleriyle başlayan filmlere konu olacak ilginçlikte tam 6 aylık bir gemi stajıydı bizimkisi. Çok ilginç insanların oldugu çok ilginç bir gemide, alışana kadar her türlü zorluğa beraber göğüs gerdik desem yalan olur, çünkü zorlugu yaşayan degil yaşatanlardık malesef. Neyseki şoku erken atlatıp stajın tadını çıkarmaya karar verdik. Ve gerçekten unutamayacagım bir stajı mutlu sonla bitirdik beraber.O sürede senden çok şey öğrendim kardeşim-hem mesleki olarak hem de insanlık olarak.Haşin görüntünün altında ne kadar ince bir ruha sahip oldugunu fark ettim...Köprüstünde dinlediğin hafif müzik bunu gösteriyodu zaten.Hakkında kedilerle ilgili ¡çıkan dedikodulara da kanmadım hiçbir zaman. Sen de benim hakkımda çıkan karalama kampanyalarının hep karşısında oldun, biliyorum. Hele gece vardiyasındaki muhabbetlerimizi unutmak ne mümkün. Dostça muhabbetini esirgemedin benden bir elinde pergel bir elinde kalem olsa da..Her şey gibi o güzel günler de geçti işte.Yanıma kar kalan ise senin gibi mert,arkadaş canlısı ve hakkaten çok çakal birisini tanımak oldu.İyi ki varsın kardeşim.. Bak güzel bir gemiye çıkarsan iyi edersin çünkü ehliyeti alınca yanına gelcem ona göre..Allah selamet versin..

Emre ZÜLFİKAR

Her ne kadar ayaktamısın oturuyomusun anlayamasam da, anladığım şey senin ne kadar dürüst ve içten olduğundur.O kadar içtensin ki,gelip gelip bulaşıyosun bana sonra da kafanı ezmek zorunda bırakıyosun beni.Kardeşim 4 sene boyunca harika zaman geçirdik, çok eğlendik ama eğlenceli olmayan bir şey daha var oda okulun artık bittiği.Bir an önce paraları kazanda internet cafe açalım. oturduğumuz yerden kıralım parayı.Dostluğumuzun hiç bitmemesi dileğiyle.

Okan TUNALI

2004 yılının Eylül ayında tanıştığım yurttan arkadaşım Özgün'den bahsetmek gerekirse,akla ilk olarak L-manyak taki cuma gibi abijim abijim diye konuşması gelir. Farklı bölümlerin insanları olarak, birlikte ancak yurtta vakit geçirebiliyorduk ki bu da genellikle kantinde dizi izlemek şeklinde gerçekeşiyordu. Yurttan ayrıldığım o hazin şubat ayına kadar yurtta çok güldük çok eğlendik (bakınız videolar). Fakat gerek benim yurttan ayrılmam gerekse Özgün'ün okulunun şehir dışında olması(Tuzla'nın İstanbul'a bağlı olduğunu hiç sanmıyourm) dolayısıyla eskisi kadar sık görüşemez olduk. Hele bir de staj yapmak için farklı bir yarım küreyi tercih etmesinden sonra iyiden iyiye görüşemez olduk. Bu yazıyı bile mail yoluyla gönderiyorum o derece. Kalbinden temiz bu sayfayı bana ayırdığın için çok onur duydum, teşekkür ederim. En kısa sürede karada bir iş bulman dileğiyle(artık olduğu kadar).

Orçun Dursun

Seninle ilk tanıştığımızda maslakta matematik dersindeydik.(bilmem hatırlarmısın :)) Okulun maslak dönemi olduğumuzdan dolayı fazla ortak zaman geçiremedik. Seni ilk zamanlarda tanımak isterdim, ama olsun zaman geçtikçe bu küçük vücuda sığamayan bir insan olduğunu gördüm.(küçük dev adam seni :)) Sabahları okulda beni kızdırman, BEŞİKTAŞ maçlarıyla ilgili sohbetlerimiz,beraber sizde ders çalıştığımız zamanlar ilerde hatırlayacağım iyi anılar olacak. Yaptığın ve yapacağın işlerde ilerde iyi bir yerde olacağını biliyorum. İnşallah herşey ilerde istediğin gibi olur ve yine karşılaşırız. Kendine çok iyi bak.

Muhammed Ahmet GÜRBÜZ

Özgün seni tanıdığım güne bir şey olsun e mi kardeşim :) Beni o illete sen bulaştırdın sayende adım çıktı bir sene boyunca. Uzundan döndüm bambaşka bir insan oldum ama hala artçıları sürdü bu oyunun. Şaka maka yolun dönemecindeyiz şimdi, umanın istediklerini elde edeceğin taraflara savrulursun.

Can BÜYÜKABALI

Kardeşim, ancak dört senenin sonunda konuşmanı anlamaya başladım. O kadar hızlı konuşuyorsun ki konuşmanı anlamadığın zamanlar herhalde bu çocuk bana arada bir şeyler kaptırıyor diye düşünüyordum. Şaka bir yana sen kimseyi incitmeyecek kadar iyi, insanlara en ufak kötü kötü söz söylemeyecek kadar efendi bir insansın. Yaptığımız şakaları hep olgunlukla karşıladın. Kaç kere seninle ateşkes imzaladık ama hem sem hem de ben dayanamayıp ateşkesi bozduk. Senin gibi biri ile tanışmış olmaktan çok mutluyum. Kendine iyi bak. Allah selamet versin!

Güven ARAL

Özgün 15 dil bilir ama bildiği dilleri sadece kendi bilir. En büyük şansızlığı Erdem ile ev arkadaşı olmasıdır.Eğer tutup öpmeye çalışmasanız size saldırmaz ısırmaz uslu-uslu oturur. Ama öpmemek mümkün değil. Her sabah o cezbedici parfümünü sıkar , benim için. Her sıkıcı derste oyun oynayıp onu yenmek bana zevk verir. Erdemle kavga ederken izlemeniz lazım. Aynı gelin kaynana. Ama erdem kaynanayı alır Özgün gelini J. İçtimi bir efe olur harika dansıyla insanı büyüler. Neşeni hiç kaybetme kardeşim. Bütün güzellikler seninle olsun.Bak boyunun kısalığından hiç bahsetmedim...

BARIŞ GÜVEN

Özgünüm;
Okulda en çok uğraştığım ikinci adamsın.1.side sizin evden zaten.Samimiyetimiz biraz geç olmuş olabilir,ancak seni yakından tanıdığıma o kadar memnunumki.o kadar konuşmalarıma ve yargılarıma rağmen hala bana katlanman ne kadar iyi ve temiz olduğunun göstergesidir. Umarım bu arkadaşlığımız hayat boyunca surer.Her zaman gülümsemen yüzünde olsun.Umarım en güzel yerlerde olursun.Kardeşin

Sedat GÜNEY

Kardeşim; sevimliliğin, iyi niyetliliğin ve Erdem'le yaptığın kavgalarınla anılacaksın hep.Erdemin çenesini bastıramasan da buna yaklaşan ender insanlardan birisin o yüzden seni hep takdir etmişimdir. Güzel anılarımız oldu. Bundan sonra da kopmayıp bunlara yenilerini ekleyeceğimizden eminim. Kim bilir belki birleşip Erdem'i yeneriz bir gün. Kendine çok iyi bak.

ERAY GÜLEY

Birader seninle okulun ilksenelerinde çok fazla kaynaşmış olamasakta sanırım son senede bu yılların acısını çıkardık. özellikle de o en sıkıcı derslerde senin telefonunda oynadığımız golf oyunları ile...dilerim hayattan tüm beklentilerin gerçek olur...sen internet kafeni açarsın bende kaptan olup para biriktirip oyun oynamaya gelirim..ama golfte affetmem yine yenerim... kardeşim hayatta herşey gönlünce olsun...

Alper AKIN

Kardeşim walla ydo da bal dan birini görmek ne kadar güzel bişi onu ancak yaşayan anlar...sen de bal ın o güzelliklerinden birisin benim için... ama nasıldı bandırma yolculuğumuz sürekli bir adrenalin wardı bi de yüzsüzlüğümüzü de yapmıştık kamil koçta(reklama kaçtık ama 4 sene bizi taşıdı olsun o kadar) kekler mekler hawalarda uçuşmuştu...lisede beraberdik üniwersitede öle inşallllah aynı gemide de çalışırızs da tam olur kardeşim... bandırma da görüşmek dileğiyle kendine iyi bak kardeşim A.S.V.

Halil İbrahim TOPUZ

Özgün ne adamsın ya , sırf benimle hemşo olmak için kendine mersinden kız arkadaş buldun.Ev arkadaşın mersinli,ben mersinli,baktın en düzgün adamlar mersinden en azından sevgilim mersinden olsun dedin,bu seçiminden dolayı tebrik ediyorum olm seni.Kardeşim şu okulda tanıdıgım en iyi adamlardan birisisin, dünyadaki bütün güzellikler senin olsun,her şey gönlünce olsun.a.s.v.

Volkan TOK

Sen bana diyosun atom karınca diye ama kendinde pek bir maşallah yerinde duramıyorsunt Böle tatile falan gitmeler bana söylemeden... neyse artık Erdemle çıkacağınız münasip bir tatilde beni de ararsınız. Özgün....Film izlerken arada birbirimizi tekmeleriz bu pek bir sorun değil :). Yeni bir monster alırken beni ararsın beraber alınz gene... Yolun hep açık olsun, zaten kimse durduramaz seni.

Azmi MAVİ

İşte Bandırma'nın yetiştirdiği sayılı insanlardan birisi.Ben Bandırma Limanı konusunda ne kadar şanslıysam sen de bir o kadar şansızdın.Bir hata yapıp Azmi'yle eve çıktım ama senin gibi dostlar teselli verdi sağolsun okulda :)Hiç belli olmaz belki bir gün Bandırma'ya bir gemiyle birlikte bile gelebiliriz.Herşey gönlünce olsun kardeşim ve hemşom...

Emrah AKÇA

Muhteşem üçlünün her ne kadar boyutları ufak olsada en ele avuca sığmaz kişisi... Jet Lee ye benzerliğiyle her yaklaştığımda bir hareket çekecek diye tırstığım adam...kantindeki PES faciasını hala üzerimden atamadım ve rehabilitasyon görmeye karar verdim,düşman mı vardı sanki karşındallerde tekrar görüşene dek kendine dikkat et.A.S.V.

Tutku KOÇ

Kendi küçük ama kalbi büyük olan arkadaşımızdır. Tanışmamız tuzla öncesine, 1.Sınıf zamanına denk gelmektedir. Birçok kişi birbiriyle tuzlada tanışma fırsatı bulurken, maslakta aldığımız ortak dersler sayesinde tanıştık özgün'le. Tuzladaki dersler için beraber bir gün öncesinde tuzlaya gelip beraber kaldığımız olmuştur.tuzlada aldığımız derslerin genelde ortak olması muhabbetimizi dahada ilerlemiştir. Özgün için şunu söyleyebilirimki,kimsenin kötülüğünü istemeyen, yardımsever, derslerinde başarılı, okuldada herkes tarafından sevilen kişilerden birisidir. Son derece terbiyeli ve temiz kalpli olan arkadaşıma ömür boyu sağlık,mutluluk ve başarılar diliyorum.inşallah ileride tekrar beraber çalışabileceğimiz ortamlar bulunuruz.allah selamet versin.

MustafaSÖKÜKÇÜ

Kocaman Kardeşime.
Şu okulda beni en çok azarlayan, en çok fırçalayan, yeri gelincede tartaklayan tek insan. Nedendir bilmem sana bir türlü kıyılmıyor. Seninle her ne kadar zıt kutupları da temsil etsek kardeşliğimiz herşeyin önüne geçiyor.. Kardeşim çapın biraz küçük ama çapına sığmayan insanlığın seni bu kadar sevimli ve sıcak yapıyor. Kardeş yılın açık olsun ..SELAMETLE..

Olcay KAHRAMAN

Gsm: 0.532 205 49 66 ▪ **E-Mail:** ozgunyur@hotmail.com
Adres: Paşabayır Mah. 1005 Sok. Zümrüt Sitesi A1 Blok D:3

Özgür Çevik
130030002
Deniz Ulaştırma İşl. Müh.

Sevgili kardeşim Özgür;
Seninle tanışalı 4 yıl oldu. Bu 4 yılda senin ne kadar iyi , temiz kalpli olduğunu öğrendim. Bu arada Samiyi kızdırışıun aklımdan gitmeyecek.Ne çektirdin yau şu Samiye.Ayrıca Chevron da staja çıkışın da unutamayacağım son özelliğin.Allah yolunu açık etsin. Allah selamet versin.

Emre YILDIRIM

Yorucu, zor ve bi o kadar da güzel geçen okul yıllarında,boru-trampet çalışmalarında samimi bi hava yaratarak vazgeçilmez isimlerden biri oldun. Her zaman espirilerinle güldürmeyi başaran gerçek bir dost oldun. Derslerdeki başarını her zaman takdir ettim. goc sınavını çalışmadan, film izleyerek geçen tek kişi sen oldun ;) Ne zaman bilgisayar lab.da görsem yabancı şirketlerle irtibat halinde olduğunu görmüştüm. Bu azimli davranışını gerçekleştirerek kendini yabancı bi şirkete attın. Oralarda bizi en iyi şekilde temsil edeceğine inanıyorum.Hayatında başarılar dilerim.Pruvan neta olsun kardeşim...

Şuayip ÇALIŞKAN

"Bosun Bosun Bridge, yeah Bob it is bridge" Özgür benim yediğimin 5 katını yiyorsun yarım kadarsın şeklinde gemide tepkilere neden oluyorsun. Umarım sevgili Bob la mutlu, mesut bir hayat yaşarsın. Hayatımız Capricorn da çakıştı, iyi ve güzel günlerimiz oldu, birlikte az çöp yakmadık. Kariyer planlarımızın aynı olması ve pringles sevgimiz bizi birbirimize bağladı. Gene aynı gemilerde çalışmak üzere...

Haluk ATEŞ

Özgür çevik Bomba gibi bir insandır, her an patlamaya hazır... Dile kolay üç yılı beraber geçirdik..O kadar mutual bir yaşamdı ki bizimkisi,senin eşyan benim eşyam kavgası söz konusu bile olmadı.Cömertliğine hayranım ciddi manada.. En belirgin ve etkili özelliği sıkıntıya gelemez,baskıya dayanamaz koyuverir.. Temkinli yaklaşılması safety açısından önemlidir.Zaten hayat felsefesidir " Safety First". Her şeyden önemlisi azmin,disiplinin simgesi olmuştur benim için.Klasik Türk insanı niteliklerini kesinlikle taşımaz.Bu yüzden hayatının her safhasında başarılı olmuş ve olacaktır,kendini tutabilmek hariç.. Tam bir sanat erbabıdır.Sanat adına yaptığım çalışmalarda hep arkamda olmuştur. Chevron gibi gözde bir şirketde staj yapmış olsa da ne oldum delisi olmayıp,kazandığı paralarla fakir fukarayı doyurmuş olması ayrı bir inceliktir. Tereddütsüz güveneceğim tek insandır bu okulda.. Artık açık denizler seni bekliyor kardeşim..Gidiyorsun ve şunu bil ki patlayan her bomba bana seni hatırlatacak...Allah Selamet Versin...

Emre ZÜLFİKAR

Özgür Çevik denilince herkesin aklına Şevron geliyordur herhalde. Ama benim ilk olarak aklıma birinci sınıftaki boru trampet çalışmaları sırasında bir o.s.la bir anda herkesin dağılmasını sağlamış bir ekol geliyor:). O anda 'yapacakmisiniz beyler' sorusuna en güzel cevabı vermiştir. Sempatik, espirili olduğu kadar ders çalışmadan okul birinciliğini az bir farkla kaçıran dahi bir insandır kendisi. Şevron'un mülakatında her soruya safety first diyerek İngilizleri bile dize getirmiştir(iyi günler abi :)). Bide kısa satajın da yaşadığı Ali kaptan diye başlayan bir hikâyesi var ki gülmekten yerlere yatırmıştır bizleri. Dostum hayatın boyunca bu hayat sevincini kaybetmemeni diliyorum. Pruvan neta olsun. ALLAH SELAMET VERSIN.

Erdem KUŞ

Onu gördüğümde yuzumdeki gulumsemeyi engelleyemediğim,kıvrak zekasını yaptıgı espirilerle ve tarzıyla açıkça bellieden sevdim insan özgür çevik:önceleri memleketlim oluşu sonraları ise sohbeti ve cana yakınlıgı tüm okul hayatında bende ki yerinin onemini 2 kat arttırmıs ancak çancılıgı ve şevroncu oluşu bizi kndinden zaman zman uzaklastırmaya calısmıstır:)özgürcüm hayatında sana mutluluklar ve basarılar diliyorum eminim saglam yerlere gelcen, tabii''cadet application''lar bu memlketin cumhurbaskanı olsanda kara bir leke olarak kalacakatır :).ilerde gorusmek dilegiyle ... :)allah selamet versin

Feryat DALİOĞLU

Capricorn'un renkli simalarından, içi dışı bir, sempatik, doğal, kimseyi takmadan kafasına koyduğunu yapan, muhabbeti güzel bir kişiliktir. Bütün günün yorgunluğu ve en kötüsü de Kandur'dan sonra akşamları yaptığımız sohbetler sayesinde stajı çeklilr hale getiren insandır. Umarım tekrar aynı gemide çalışmak nasip olur. Şimdilik kendine iyi bak.

Erhan YILMAZ

Gsm: 0.555 372 76 93 ▪ **E-Mail:** ozgur_cevik_gv@hotmail.com
Adres: Posthane Mah. G-75 Önder Sok. No:8 Tuzla/İSTANBUL

Sabri Savaş Bedir

130030050

Deniz Ulaştırma İşl. Müh.

Kardeşim benim.ne çabuk geçiverdi 5 sene.Yurttaki ilk günümüzü hatırlıyorum da biz yan odadan komşunuuz , misafirliğe geldik diyerek başlamıştı yasohbet..ilk gün bile muhabbetin dibine vurmuştuk. Bu 5 sene zarfında yurtta, evde ve okulda o kadar iç içe olmamıza rağmen 1 kere dahi birbirimize bağırmamamız ne kadar ilginç değil mi? Diğer kardeşlerim kızmasın ama panik atak olsan da,HADİ ARTIK demeyi çok sevsen de, damak zevkin olmasa da en sevdiğim kardeşimsin, bu böyle biline.. Bu arada sende son 4 yılda öyle çok değişiklikler oldu ki eskiden benim pantolonumun ayrısını gider alırdın, üzerinde ismim yazılı cd ye benim falan derdin.baya olgunlaştın helal olsun:) O kadar çok şey yaşadık ki..ama en bombaları içtikten sonra oldu hep.yurtta içtiğimizde sen lavabolara falan yatmıştın,bizim bloğa giderken etüt odasında ders çalışanlara küfürler savurmuştun.sevgililer gününde içmiştik boğmaları sonra ben 3 gün kaput olmuştum.. Karaköy2de teknoloji müzesini:)arayışımızı unutmam mümkün değil.hel sen hiç unutmazsın heralde.hele orda bir abla vardı ben kolay gelsin demiştim de beni nasıl terslemişti..terbiyesiz kadın:) Bi gün kadıköy'de ben kızın peşinden gidipkolundan nasıl yakaladım ama.karşımızda polis de vardı tabi.ah ulan neydik o zamanlar.ben duruldum ama sen sonradan açıldın.gerçi az değildin sen de.teknik resim dersinde ayarlamıştın ya hani gıda mühendisi sarışın hatunu:) Aslında yazacak çok şey ama..cümlelerime burada son veriyorum.umarım her şey gönlünce olur çünkü senin ne kadar temiz kalpli olduğunu biliyorum.pruvalarımızın kesişmesi dileğiyle...

OZAN

Hayat insanı ne kadar değiştiriyor. İlk tanıdığımla şimdiki tanıdığım Sabrinin dünyalar kadar farkı var. Şimdi oldu bir tiki, aman daha ileri gitmesin ama iyiliği dürüstlüğü hiç bitmedi. En büyük değişiklik kokuda oldu hiç bitmeyeceğini sandığım koku bile bitti, Sabriden önce onu tanımıştım. Yurtta odamızı terk etmeyen koku, terk etmemesinin nedenini günler sonra anladım ki havadan ağırdı. Neyse böyle başlamıştı dostluğumuz herkesle başladığı yerde vadi yurdu b blok denizciler katı 111 nolu oda. Sadece odayı mı paylaştık tabi ki de değil neyi paylaşmadık ki benim iğrenç yemekleri bile (güzel olmuş diye yerdi hep), daha önemlisi hayatımızı paylaşmaya başladık kimle bunca yıl bu kadar yakın kalınabilir ki. Bazı şeyleri de örgendim onunla beraber mesela İTÜ ne kadar kaliteli bir okul ki Sabriye İngilizceyi öğretti. Bununla kalmayıp hazırlık sınıfındaki kız arkadaşlarından saz çalmayı öğrendi. Tabi ki ilklerde olmadı değil mesela ozanla ilk yokuşunu çıktı. Ve her hafta sonu devamını getirdi. Neyse çok şey var anlatılacak bunların hepsinden bir kitap çıkar. Umarım bunları okuduğunda çok iyi yerlerde olursun (torpiller hariç). Hayatında başarılar kardeşim hep beraberiz yan yanayız unutma.

BALLİYA

Sabri birinci sınıfta hiç tanımadan güvenmişim ki sana derdimi anlatıverdim. Ogün bugündür ben senin için, sen benim için dertortağı oluverdik.Açık açık konuşmasak bile çızgiler yetişti imdadımıza. Neler paylaştık seninle. Gece 12 İzmit yollarındaki dertleşmeler de cabası beni bazen üzsen de sen benim canım kardeşimsin. Hayat seni güzelliklerle karşılasın.

SANEM

Antalyalı kardeşim
Hakketten süt günleri deyince akan sular duruyor. Keşke bitirmeseydik. Arabanla bizim getir götür işlerimize yardım ettiğin için çok teşekkür ederim. Gerçi az küfür etmemişsindir arkamızdan. Koca 4 sene boyunca bir fener maçına birlikte gidemediğimiz için üzgünüm. Arabanı da hiç unutmayacağım. Arka koltukların ortasına zıplayarak oturmaya çalıştıktan sonra üç gün kıçımın üzerine oturamamıştım. Buda bende bıraktığın izlerden. Sana veda ederken aklımda hala bir soru var. Polarının cebinden çıkan don kimindi ???

Barış GÜVEN

Akdeniz havasını solumuş ve o sıcaklığı içine sindirmiş ayrıca güneşindende biraz kavrulup yaz kış solaryumlu gibi gezen ,güzel karakterli, yardımsever Alemin en kral insanıl ve bir forvetin İhtiyacı olan orta saha topçusu,attığın alexvari paslar unutulmaz :)fakat arabasının arkasından geçerken sileceğe dikkat edilmeli bu taktikle ıslattığı adamların haddi hesabı yoktur :)denizlerin bizi ayırması değil limanların bizi bir araya getirmesi dileğiyle...selametle kardeşim

ŞEVKET

Kabul et Sabri çok şey biliyorum Aslında bir portakal tüccarı olduğunu, bunu askeriye üzerinden pazarladığını, bu okulu ise beni sevdiğinden okuduğunu, mermerlere karşı olan ilgini, teknik resim kabiliyetini, internet alemindeki ağırlığını, bunlar hep yaşanan güzel günlerin hatırası olacak saklı kalacak bende. He bir de ne kadar iyi bir dost olduğunu biliyorum Sabri. Hayatında başarılar kardeşim. Allah Selamet Versin.

Kdz' li Arkadaşın ANIL

Ne yazayım olm sana neyi sıgdırabilırımkı buraya.Eskı bacanak,arkadas dost kardes..Kac kısı varkı hayatımızda gecenin 3'unde kapışını calıp yuruyuse cıkartabileceğın.Derdını soleyıp yanında aglayabileceğın.Kıcındakı dona bıle ortak cıkabileceğın:)Abı gel gel peynır buldum dolapta,efe bu bızım tava degılmı ya:)Yok kardesım ben dayanamam evı tasıorum Antalyaya.Topuk sesleri gelio lem hayırdır nereye kacıon:)Kardesım cok topladın kıcımı cok agrıttım basını hersey ıcın saol.Kardesım vakıt tamam gerıde kalan yasanmamıslıklarla yuregımızde buruk bı heyecanla hayat bızı beklıyor.Omu bızı kucaklar bızmı onu bılemem ama bıraktıgımız yerden hayatı paylasmaya devam edebılmek dılegıyle.A.S.V.

TUTKU

Kaptan kardeşim,uzunda eni yalnız bırakmayan kardeşim.Gece tuttuğumuz vardiyalar,tost yapıp beni vardiyalarda uyandırman, öğle yemekleri, yaptığımız ufak öğle uyku kaçamakları...ah be kardeşim bide şu limanlarda alemlerde beni yalnız bırakman yok mu çok üzüyordu beni..Ama mesleğini en başarılı şekilde devam ettireceğine eminim..tekrar çalışmak dileğiyle.ASV

ZEREN

SS'im Bedirim
Kardeşim çapkınlık konusundaki sendeki yaratıcılığa hep imrenmişimdir. Sen yolda gördüğün, hiç tanımadığın bir kıza mail adresini verebilen ender yeteneklerdensin. 7 soruyla vadi yurdunda boşuna ün yapmadın. Derslere girmeme konusunda beni olumsuz etkilesen de, sana hakkımı helal ediyorum. Kardeşim gecenin herhangi bir saati bir telefonla içmeye gelecek kadar candandın. Biraz uflar puflardın ama kesin gelirdin. SS en çok kızdığım yönün kopya vermeyi beceremeyişindi. İyi niyetle vermeye çalışıyordun ona eminim ama yeteneksizsin kabul et.Bir de kendi organize ettiğin oganizasyonlara gelsen tam süper olacak ama neyse...Yedirmeyi, içirmeyi, elindekini paylaşmayı seven, çok iyi bir dinleyici ve muhabbet ehli olan Sabricim, her şey gönlünce olsun...

ERGÜVEN

Başkanım nasılsın? Beni her aramanda böyle söylemen ve benimde sana müdür ne yaptın diye cevap vermem ömür boyu sürecek dostum.Sarı renkli 3 kişilik arabana 9 kişi alacak kadar büyük yüreklisin, mütevazi, eğlenceli adamsın. Geceleri zorla pide ve turşu yedirmeni, beraber ders çalışmayı, sinemaya gitmeyi ve dostluğunu özleyeceğim. Umarım denizde de birgün beraber çalışırız. Allah selamet versin kardeşim..

VOLKİ (başkan)

ssbedirli
hazırlıkta yurtta aynı koridorda kalmışız haberimiz yok.belki de iyi olmuş haberimizin olmadığı denizcilerin %90 gibi ben de kalırdım hazırlıkta.:)1. sınıfta da aynı yurttaydık az mı yemek yaptık sizin odada. maslak tuzla arası mekik dokuduk.2 sene aynı sitede oturduk kurtulamadın benden yani.ama kurtulmak istemeyi düşündüğünü sanmıyorum.koç kardeşlerle evimizin türlü ihtiyaçlarını karşılamış olabiliriz sizin evden.ödün-çaldık biz onların hepsini vereceğiz geri:)arada bizi ektiğin oldu unutmadık onları.ne yazayım kardeşim daha, yaptıklarımızın hepsini yazmak isterim ama yazacak yer sınırlı.yaptıklarımızın çoğu fotoğraflarda, dondurduk o anları. bakıp bakıp hatırlamak için.kendine dikkat et kardeşim, birbirimizi habersiz bırakmayalım...allah selamet versin...

EFE

Televizyon programlarında boy gösteren, arabasına inanılmaz derecede bağlı, rayban gözlüklü, jöteli saçları , delik kulağıyla 4. Sınıfın en gözde adamı ,yani kardeşim çıks die adı cıkanlar (serci) seni örnek almalı. Serci senin fabrika satışın olamaz:) seni çok sewdik, akdenizin temiz havasını sıcaklığını hissettirdin bizlere, yıllık yazısını serciyle hazırladığımızdan artıkh o da ortak ömür boyu yemek iddiamıza şansa ihtiyacın olacak.

ONUR & SERCİ

Tel: 0.242 247 33 60 ▪ **Gsm:** 0.505 776 02 00 ▪ **E-Mail:** ssbedir@hotmail.com
Adres: Kızılsaray Mah. Ulusoy Bulvarı Dağyar Apt 27/12 ANTALYA

Sedat Güney

130030068

Deniz Ulaştırma İşl. Müh.

Ya olum seni sanki uzun yıllardan beri tanıyorum. Seninle şu kısa sürede çok sıkı iki dost olduk. Bu yazıyı yazarken bir anımızı bari yazayım diyorum ama hangisini yazacağıma karar veremiyorum. Sakarya'ya Ati ile yaptığınız baskını mı? Okey, batak, tavla partilerini mi? Kayalıklar mı? Sizin evde yada bizim evimizde geçirdiğimiz herhangi bir günü mü? Hepsini ayrı bir yeri var bende. Moralim bozuk olduğunda, bir derdim olduğunda gözümden bir damla yaş düşmesin elinde mendille her zaman yanımdaydın. Benim için bir pazartesi günü kalktığımda seni yanımda göremeyecek olmak ne kadar berbat bir duygu anlatamam sana. Ayrıca annen ve baban bizi bir evlat görüp yaptığı iyilikleri asla unutamam. Aklındaki planlarını inşallah en yakın zamanda gerçekleştirirsin. Dostum benim...

Güven ARAL

Vapur yolculuklarıyla başlayan arkadaşlığımız 4 sene bitmeyen güzel bir dostluk oldu. 7 aylık bir uzun staj dönemini saymazsak her günü birlikte geçirdik. Her an seni anmak kaçınılmaz bir son oldu. Fener maçı izlerken (erelyö), Juventus maçı izlerken(pirezege),F1 izlerken,haberleri okurken,içki masalarında, sınav salonlarında, şarkı sözlerinde, top sahalarında... Bu kadar çok şey paylaşmanın sonu budur işte. Birlikte yaşadığımız bu dönem satırlara sığmayacak kadar güzel ve dolu. Sana en büyük tavsiyem fazla içipte Olcay'a yaptığın işkenceyi başkasına yapmamam. Dostluğunu hiç kaybetmemek dileğiyle...

Barış GÜVEN

Dostum senin hakkında fazla yazacak birşey bulamıyorum. belki de yazmaktan korkuyorum, yelkene çıktık eğlendik, blok attık sinirlendik, içki içtik sarhoş olduk, kafamıza esti Taksimde turladık, daha neler neler var belkide anlatamadığım. geride bıraktığımız 4 senede desteğini bir an olsun esirgemedin benden. ne olursa olsun yalnız olmadığımı bildim sayende. ve biliyorum ki artık ömür boyu yalnızlık uzak bana.

Alper AKIN

Abiji, makine fakültesinde başlamıştı hiç bitmeyecek dostluğumuz. Play station hastalığıma sebep olmuş bir iki insandan birisin. O gün gitmeseydik beraber kadıköyde oyun oynamaya belki bu kadar çok pes oynuyor olmazdım.Bi ara age of'a sarmış olsak da çok kısa süreliğine, asıl olayımız halısaha maçlarımızdı,rakibim olduğunda hiç şansım yoktu .Bunlar sadece okul için çalışmak kafa patlatmak dışında geçirdiğimiz vakitlerdi.Okuldu bizi kardeş yapan ve bu yolda beraber çok vakit harcayarak kurduk hayat boyu sürecek dostluğumuzu. Kardeşliğimizi. Yolun açık olsun dostum. Gecelerin mehtapsız olmasın.

Ömer Faruk İYİGÜN

Her zaman gerektiğinde gerektiği gibi olmasını bildin. Ama söz konusu okul olunca sende sınır tanımadın. Taşın altına elimizi koymuştuk, sen yetinmedin komple taşın altına girdin bizim için. Kimileri için küçük ama bizim için büyük işler başardık birlikte. Senle şimdi sıra denizde, diye başlayacağım ama senin nerde karşıma çıkacağını tahmin edemiyorum:) Ama biliyorum ki Sedat bundan sonra yapacağı her işi layıkıyla yapan biri olacaktır, bundan öncekiler gibi. Sonuç ne olursa olsun YDO'lu olsun parolasıyla hayatında başarılar kardeş.

Anıl IŞIK

Valla kardeşim benim YDO hayatımda rolün çok büyük oldu, öncelikle bigün sabah fen edebiyatın önünde oturuyorum :tak telefonum çaldı arayan sendin ,sordun malum insanlarla eve çıkar mısın diye, ben de 3 sn içinde –düşünmeden-evet dedim ve o 3 sn de kimbilir haytımda neler değişti.Tabi daha sonrasın da bir ev hayatı. 3 sene boyunca evde, okulda: hakemleri oynatışını, alkolün etkisiyle attığın neşeli kahkahalarını, en kötü ortamda bile ümitsiziğe kapılmayıp umutla baktığın sorunları unutmak mümkün olmayacaktır.

Olcay KAHRAMAN

Kastamonucayı dil sayarsak Türkçe dahil iki dili konuşabiliyorsun. Biraz telaffuzuna özen gösterip çabalarsan İngilizceyi de en yakın zamanda sökeceğine yürekten inanıyorum. Bizim evin yabancı kontenjanından yararlandın. Ne mutlu bize ki seninle beraber paylaştık her anıyı. Bize ders çalıştırdın. Bakmayın öyle sert duruşuna kendisi şekersiz kolalar kadar lightdır. (0 kcal). YDO tarihinin en yanık disiplin zabıtı olarak bu okul için yaptıklarını takdir ediyorum.

Eray GÜLEY

Disiplin Zabitim,
Kardeşim hangi akla uyduk aynı gemiden kalktık geldik okulda zabıt olduk biz seninle böylemi konuşmuştuk. Hani kafamız rahat olacaktı. Biliyorum sende benim gibisin için el vermiyor inandığın değerlerin elinden gitmesine. Bizim son senemizi bize zehir eden o kişiliğe Allah dünyada ahrette huzur vermesin. 8 ay gemide birbirimize ağladık beraber güldük dertlerimizi en iyi biz anlarız. Yani senin gemide halisünasyonlar biile görmene şahit oldum.

Atakan TOPÇU

Sedat Başkan,
Her ne kadar herkes seni yanar döner olarak görse de açıkçası ben pek görmedim.Sedat arkadaşımızın bir sürü takma adı vardır ama burada onları zikretmek istemiyorum İleride seni ticaret zekanla ve girişimci ruhunla karada göreceğime gerçekten inanıyorum.4 sene boyunca gerek okulda olsun , gerek kulüpte olsun,gerekse sivil hayatımızda çok fazla şey paylaştık. Sen benim için çok iyi bir dost oldun ve bu dostluğun hiç bitmemesi dileğiyle...

Okan TUNALI

Zabitim, kaçları basıyoz. Bitti dimi olum bastık her şeyi. Aynı gemiye çıktık,canımız sıkıldı gittik gitar aldık hani bunları yaptık aga neden videoya çektik o güzel sesimizi.Okulda başımız her sıkıştığında birbirimizi bulduk,bakışlarımızla anlaştık,rakı sofrası kurduk,muhabbet ettik. Aklım her karıştığında mantıklı fikirlerinle hep destek oldun Başkan Beraber geçen her saat çok eğlenceliydi.

Fatih ER

Sedat(dat dada dat dat Sedat)
Ben sayende ticarete atılacağım galiba. Neden mi? Geniş boyunlu gömlek üretip satacağım. Ama tek kaygım ya tek kalın boyunlu sensen. Sen zengin olacaksın ya benden alırsın tüm gömleklerini. Sonuç olarak senin için hizmet. Ehliyete çalışırken sizi masaya oturtmakta biraz zorlansam da benimle uğraşmak size uğur getirdi. Disiplin zabitimiz oldu uzakyol vardiya zabiti. Ne kadar saklasanda ortaya çıkan Kastamonulu şivene takılmadan edemedim. Oğşalamak sözcüğünü lugata sokmak için elimden geleni yapıcam.

Sanem BENLİ

Güneş ışığına göre yüz, sac,kafa rengi değişen kardeşim en çok yaz yakışıyo biraz turunculaşıyorsun. Alttan altta verdiğin gazlar yüzünde sırıtma ifadenle çaktırmadan milletle geçtiğin dalgalar sonunda attığın o desibeli yüksek kahkahaları unutamam. İlerde şirketinin eğitim enspektörlüğüne beni layık görmen beni onurlandırdı. Merak etme en iyi şekilde kotarırız. Zaten başımızda senin gibi otoriter, mantıklı, işini bilen biri olacak. Doğum günlerinden tanıdığımız muhteşem bir ailen var onlarda tanıyınca senin böyle karakterli,onurlu yetişmeni daha iyi anlıyorum. Zabitim sensiz olamazdı bundan sonra da hep beraber olmak dileğiyle.....

ONUR

Sevdiğim hatta hayran kaldığım bazı hareket ve tavırlarıyla örnek aldığım bir kardeşimsin. Otoriter, çalışkan, son dereçe zeki, işini bilen, biraz çakal:), espirili, tatlı sert futbolu, sosyal ve iş hayatında atılgan olan sayın disiplin zabitim ödün vermediği kendine has tarzıyla adeta sembolleşmiş bir kişiliktir benim gözümde. Ders zamanında ders, iş zamanında iş,aşk zamanında aşk felsefesiyle hareket eder.Hayatı tamamen bir düzen içindedir ki bu zamana kadar bu üçlüyü tam anlamıyla oturtmuştur yaşamında. Az gülmemişizdir birlikte olduğumuz anlarda. hele birde ortamda Onur'um varsa bizleri tutabilene aşk olsun.

Sercan ÇİMEN

İlk baştan beri hep düşünürdüm bu adamın enerjisi ne zaman bitecek diye, bitmedi 4 sene boyunca, sanırım hiç bitmeyecek . Her şeye zaman yetiştirdin doğrusu ve yaptığın her işte biz gizem vardı.(ya da bize ole geldi.) sonrasında ise seni o kadar iyi tanıdım ki şimdi Sedat bunu yapacak diyebiliyorum (ama sadece iş konusunda yoksa sağın solun belli olmuyor.) İyi ki de dönemde tek LAZ'ım herkeste benle uğraşıyo ama en çok ta sen. Büyük gülüştü kardeşim. Allah büyük ama kayık küçük, demiş Yahudi. Bizi kayıkta yalnız bırakma.

Erdem YÜKŞEL

Hayatında düzen,karar,disiplin ve başan barındıran kadife saçlı kardeşim.Bunu daha önce söyleyen odlumu bilmiyorum ama sen bu okul için fazlasın...İçimde lleride beraber iş yapacağımız gibi bir his var (his mi öyle olmasını istediğimden mi? :)) umarım doğru hissetmişimdir... hayatında başarı hep seninle olsun

Özgün YURDAKUL

İstanbul'da artık böyle insanlar var mı dedirten biridir. Hem fırtına, hem limandır. Karşılıksız, içten, herkesi limanına davet eder. Fırtına mayna etmeden kimseyi bırakmaz. Hırsın, her taşın altına el atman, başarın seni tanımlıyor. Seninle hazırlıkta başlayan dostluğumuz, sonsuza kadar sürecek. Denizcilik camiasına yön verecek, onu şahlandıracak genç yöneticim. Seninle belki Londra'da ICS'de, belki Singapur'da karşılacağız. O zamana kadar pruvan neta olsun kardeşim.

Hamza İNCE

Sert bakışları ve hırçın tavırlarıyla öne çıkan fakat iyilik dolu bir kalbe sahip,her türlü yarmalara rağmen disiplin zabiti seçilen,son yıllarda aldığı kilolara rağmen vazgeçilmez defans oyuncusu ve gizli golcü sıfatını taşıyan süper insan.Torsche a yakışan tek adam;İnşallah hayat boyu kendin gibi iyi insanlara rastlarsın

Muammer TEPELİ

Benim turuncum,onu nerde görsem tanırım . Çevresi geniş,geyiği bol,gülüşü kocaman,çilleri çok olan kardeşimi bundan kısa bir süre sonra çok yüksek yerlerde görebilirsiniz,ne de olsa kendisi de denize çıkmayıp karada kariyer yapmaya karar verenler ktübünün bir üyesi. Geyik geyik nereye kadar Sedatcım,şu berberde çalışan turuncu çocuk senin kardeşin değil miydi ya...

Alkın ATEŞ

Sedatcım,
Disiplin zabitim saygılar... Şu okulu bir hizaya sokamadık ama her şeyi de yapamayız ki be kardeşim mezunlar derneğine mezun olmadan kayıt edeceklerdi nerdeyse bizi, az mı çektik şu amcadan az mı uğraştık insafa gelecek diye neyse salla şimdi bunları önemli olan iç huzurumuz nede olsa. Kardeşim umarım her istediğin gönlünce olur dile kolay 4 sene paylaştık. Unutma bu Malatyalı kardeşini.

Serhat ÖZDEN

Hafız ne yaptın? Olum ne staj yaptık be yok böyle bir çalışma yok böyle bir yorulma ama yinede iyi geçirdik 6 ayı. Hepimiz daha uzun kalacağız diyorduk ama ancak 6 ay dayanabildik.ailene ayrıca teşekkürü borç bilirim çok ilgilendiniz.

Volkan TOK

O bir avcı, o bir kadife, o bir çilli. o Sedat Güney. Sert görüntünün altında yardımsever, iyi bir kalbin olduğunu bilirim. Torosunla az yardımımıza koşmadın. Ailen İstanbulda olmasına rağmen bizimle olmak için evine gitmedin çoğu zaman.Bizleri kimi zaman kızdırdın kimi zaman eğlendirdin. Okuldaki içki ortamlarının organizatörü oldun.

Efe OKTAY

Kadife kardeşim benim.Ne yalan söyleyeyim ilk gördüğümde pek iyi şeyler düşünmedim hakkında biraz asosyal gördüm.Ne bilim kardeşim müzik başlayınca kendinden geçiyo başlıyo kıvırmaya:)Aynı zamanda romantiktir kardeşim askeri tersaneden kaçar gider yanına sevdiğinin.

Tutku KOÇ

Sevgili kızıl saçlı dostum kendimi gerçekten yakın ve sıcak bulduğum arkadaşım. 1. Sınıftan beri hep aynı yerdeydik klüp olsun mavi banklar tekne altı,bloklar sınavlar tartışmalar... Hep çevrene güven verirdin. Sedat bişey diyorsa durun bir dinleyin derdim. İleride yüksek yerlere geleceğini düşünüyorum bunu hak ediyorsun çünkü insan yaptıklarıyla değerlendirilir.

Teoman BAYRAM

Dönemimizin disiplin zabiti. Her zabite yazdım sana da yazacağım.Dönemimizde okula dair her şey bitti :) İlerde çok iyi bir süvari olacağına inancım tam.Davranış ve tavırların,olaylara yaklaşımın 4 senede bende bu izlenimi bıraktı.Hali sahada top oynama dışında çok fazla birlikte olamadık.İnşallah okuldan sonra beraber çalışmak nasip olur.

Feridun ÇAKIR

Tel: 0.216 377 14 74 ▪ **Gsm:** 0.542 520 25 88 ▪ **E-Mail:** sedatguney@gmail.com
sedat37@yahoo.com ▪ **Adres:** Cumhuriyet Mah. İlke Sok. Soykar Sitesi A Blok D:14 Kartal/İSTANBUL

Sercan Çimen
130030084
Deniz Ulaştırma İşl. Müh.

Her suyun aktığı toprak yeşerecek sanırlar,ya da her yüreğin illa ki sevgi ürettiğini...Yaratmak şöyle dursun;taşıyamaz bile...kimileri.Toprağın suyu sevmesi,yüreğin bir muhattap bulmasıdır aslolan!Ve ne toprak kurumadan deli divanedir suyuna,ne de yürek acımadan öykünür bir başka yüreğe.Tüm bu koşulları arındırdığında yaşantından,bir dostluk kalıyorsa geriye,eşittir(=)in diğer tarafında,o sonsuz sayıda değişkeni; hiçbir koşulda sonucu değiştirmeyen denklemi, DOSTLUK diye asacaksın karşı duvarına ki her dertte-sevinçte aramasan da gülemseyeceksin dalıp o taş yığına.İşte YDO bana böyle dostluklar kazandırdı...Hayatımda her zaman arkamda olan ve bu günlerime gelmemde büyük payı olan aileme sonsuz sevgilerimle...Sizleri çok seviyorum.

Sercinlo ne diolar biliyormusun artık aynı evde kalmıyacakmışız aynı odayı paylaşamıyacak, geceleri kahvaltı hazırlarsın artık kardeşine diye yatıp sabah alelacele okula geç kalamıyacakmışız beraber.Bi bira söle be kankana bende yarın sana bir şarap alırım diyemeyecekmişiz.Seni artık bakkala yollayamayacakmışım.Buluşukları yıkatabilmek için sofradan erken kalkmama gerek yokmuş artık. İstediğin kadar yumurtayı tabağına koyabilecek ,yediğin herşeyden bir parça verecek kankan yanında olmayacakmış.Bana katlanıp benim kıyafetlerimi giymek isteyecek benimde herdefasında karşı çıkabileceğim yeni birilerini bulmam gerekecekmiş.Espirilerimde başkalarını kullanmam gerekecekmiş artık,espri konusunda başkalarını eğitmem. sınav çalışmak yerine yer tayini yaptığımız muhabbetlere soruşturma açmışlar, bizi uzaklaştırıyorlarmış.Boş muhabbetlerin tadını başkalarına öğretmeniz isteniyor.sen ne diyorsun bırakabilecekiyimiz biz birbirimizi??? Çağırırsan beni,koşarken ayaklarımı göremezsin :)

ONURCUĞUM

Sene 2003,İTÜ Vadi Yurtları ilk tanıştığım kardeşim,oda arkadaşım ve 4 senelik ev arkadaşım,yavan insan.Biz seninle beraber çıktık bu yola,yurttan atılmalarımız eve çıkmalarımız,beraberce geçirdiğimiz seneler gerçekten dillere destan bir dostluk.Seninle tanıştığım günden beri seni görmediğim her gün bir yanım eksik kalıyor,biz seninle ömür boyu beraber olacağız kardeşim.Bizim hikayemiz için özel bir yıllık yapmak gerekir böyle 3-5 satırla olacak iş değil.İnşallah hayat sana hep güzellikler nasip eder.Ebedi dostum kardeşim benim.

SERHATIM

20.06.1985 tiplerimizde uysa öz kardeş olmadığımız konusunda dna testine ihtiyacım olacaktı.Hazırlığın ilk gününde tanıştığım ilk üniversite arkadaşım, kardşeim, dostum evet sen aga sana bakınca insanın gülmemesi konuşmaması elde değil aynaya baksam gördüğüm kendim mi yoksa senin suratına bakarken mi? galiba senin suratında gördüğüm.Biz çok benziyoruz herşey hep gülerek hep pozitif hayat senin gibi insanlarla yaşamaya değer kardeşim.Seni çok seven kardeşin aKü

AKÜ

Şu beş yılı nasıl geçirdik bilemiyorum.heralde zaman daha çabuk geçemezdi.ama ne mutlu bana ki şu çabuk geçen zamanda senin gibi bir insanı tanıma fırsatı buldum.Sen her zaman muhabbetlerimizin odak noktası oldun.Her ortamda her ruh halinle güldürdün bizi.Ama artık bu güzel günlerin sonuna geldik kardeşim.Seni tanıdığıma öyle mutluyum ki.Her zaman senin o sıcak muhabbetini özleyeceğim kardeşim.Umarım hayat boyu her şey gönlünce gider.Selametler.

Barış SİVAS

Seninle paylaşılan zaman,kat kat değerlenen,yaşama sevincimi büyüten,üzüntüyü bile trajedi tadında yaşatan bir kesit oldu hayatımda öyle bir hassasım ki seninle ilgili!Her an yanında olabilirim kardeşim,Bir alo de yeter kil!Herhangi bir okyanusun herhangi bir metrekaresinde sana dua eden bir kardeşin olacak mutlaka.Selametle güzel kardeşim.

GÜRLER

Son beş yılımın her anında oldun sen-Vadimi desem, İnönü mü desem, Maçkamı desem,yoksa Fuat Bey mi desem.Hepsi ayrı bi güzeldi senle.Ama en çok stajda verdik sırt sırta aştık bütün zorlukları bence.Sende çok iyi hatırlarsın stajdan dönüş haberini bana verdiğin anı,hayatımın en güzel anlarında biriydi belki o telaşlı bekleyiş bi anda kendini hoplamaya zıplamaya bıraktı .O altı ayda birbirimizin her şeyi en büyük destekçisi olduk zor anlarda birlikte ağladık birlikte güldük umarım bundan sonra ömür boyu birlikte güleriz.

FIRAT

Tarabyaüstü'nde o güzel evde kaldığımız günlerde başladı muhabbetimiz azmı eğlendik!Daha sonra baktım ki okul futbol takımının vazgeçilmez isimlerinden biri olmuş, gerçi hayatımda senin kadar narin top oynayan,çingene bir futbolcu daha görmedim ama neyse.Canım kardeşim biz seni o ciks giyinme tarzın,artistik tavırların,güzel ve bir o kadarda sexy dansların gibi güzel huylarınla tanıdık,sevdik,kabullendik.Kendine iyi bak kardeşim.

ATİ

Oğlum sen ne hareketli,ne eğlenceli bir adamsın, durmadan konuşup gülen başka bir insan yoktur,ama zaten bu özelliğin sayesinde herkes tarafından seviliyorsun.Kardeşim hastalığımda bana büyük yardımlanı oldu,bardağımı tuttun:),beni taşıdın hakkın büyük.Yetmedi mahkemede şahidim oldun heyecanla olayı anlattın,tüm iyi niyetinle hep yanımda oldun.Beraber ders çalıştık eğlendik.Güzel zamanlar geçirdik beraber yattık.Umarım ömür boyu mutlu olursun,iyi bir iş adamı olacağına inanıyorum.

VOLKİ

On parmağında on marifet olan kardeşim,anlamadığın bir şey olsun(dersler hariç tabi ki) ama sen her şeyden anlıyorsun be.Her zaman seni kıskanmışımdır.Bi ara hatırlıyorsan futbolu bırakıyorduk ama yükselen formunla bu sene takım adına yapacağın çok şey olduğunu gösterdin.Şu Beşiktaş yüzünden de geçen 5 senede bi yüzümüz gülmedi.Ama senin gibi iyi,sevecen,sıcakkanlı ve bize karşı sevgi dolu bir insanla tanıştığım için her zaman yüzüm gülecek.Ve hayatın bütün güzelliklerini hak eden bir insansın Beşiktaş'a benzemeyen, her zaman mutlu ve başarılı bir hayat geçirmen dileğiyle.Kardeşim!

GÜVEN

İlk tanıştığımız andan beri içinde bir kıpırdanma olduğu gözlerinden anlaşılan kardeşim Serçan'ın esas oynaklığını çakkıdı ve şakşuka ile keşfettik.Esas güzel olansa bu kadar iyi kıvıran bir adamın içinde dümdüz ve yıkılmayan bir karakterin olmasıydı.Herzaman herkese eşk yaklaşan tavırlarla herkesin kalbini kazanmış ve bunu o mükemmel ve kendine has espirileriyle pekiştirmiştir.Beraber geçirdiğimiz 4 sene eminim ki ömür boyu sürecek olan arkadaşlığımızın ve dostluğumuzun yıkılmaz temellerini oluşturdu.Hayat boyu dileklerinin gerçek olmasını temenni ediyorum kardeşim,hep böyle neşeli kal.Allahın selameti daima üzerine olsun.

ALPER

Nasıl başlıyim bilemedim sahaların yıldızımı desem, sahnelerin yıldızımı desem,kortların yıldızımı desem.Seni hazırlıkta tanıdığımda ev işlerindeki üstün kabiliyetinle beni şaşırttın.(Onur'a pizzasının senden güzel olduğunu söyledim sakın çaktırma).Biraz daha tanıyınca kıvrak futbolunla gönüllerimizde yer ettin,Mahmut hocanın değişmez oyuncusu oldun.Okul turnuvasında finalde kaybettik,olsun be biz gönüllerin şampiyonuyuz. Daha sonrada danslarınla beni şaşırttın,en son ise çingenliğinle gönlümüzde yer ettin.Bizde tabu oynarken Onur'a bağırarak altına kaçırmasını sağladın.Kardeşim sen on parmağında onbeş marifetle kendini denizlerde harcama.Okulun bitmesi ama arkadaşlığımızın hiç bitmemesi dileğiyle.

Barış GÜVEN

Serciks Kardeşim ne tarz bir insansın sen öyle.Bu kadar mi özenir adam üstüne başına ,bu kadar mi ciks giyinir. Seninle 4 senedir çok zaman geçirdik çok muhabbetler ettik, çok yardımlaşma çerçevesinde yardım ettik birbirimize hatta o kadar çok ettik ki az kalsın bir hocamız tarafından tüm fakülteye rezil edilecektik.Bunlar hafızamda çok güzel anılar olarak kalacaklar ve umarım ileride de seninle çok şeyler paylaşacağız.Kendine dikkat et dostum.Hiç kopmamak dileğiyle.

OKİ

Evet onu en iyi tanımlayan kelime ciks.Sosyal hayat denince ilk aklıma gelen adamdır.Kızların sevgilisi ve hayranlık duydukları,karizmanla hepsini inanılmaz etkiledin.Bu yönünü acayip kıskanırım.Bütün sporları en iyi şekilde yapabilen,ne zaman çakkıdı,şakşuka çıksa danslarıyla bizi mest eden kardeşim Sercan.Her zaman iyilikle dolu gönlün ve o tatlı gülüşün beni inanılmaz rahatlattı.Espirilerinden hiç bahsetmiyecem yorum yapacak yeterlilikte değilim.Hatta bu konuda evindekileri de eğitmişsin.(Onur sana borçlu).Her zaman gül kardeşim,hayat boyu mutluluklar.

SEDAT

Koçum, seni alan yaşadı valla.Kız gibi marifetli,bakımlı,konuşkan adamın teksin daha ne olsun.Ama hiç ders almazsın.Bu kötü alışkanlığın kopya,seni Ayazağa'da ele verse de akıllanmayacaksın.Daha geçen hafta kütüphanede beraber kopya hazırlıyorduk.Ve kopyada yeni bir çığır aşmışsınızda diyebilirim.İki kişilik ekipte lideriniz Onur ile kopya bir sanattır idolünü benimsemişsiniz.Hiçbir zaman Onur kadar başarılı olamayacağını bilsen de yaratıcılığınla ve azminle ilerleyen senide çok tebrik ediyorum.Bence mezuniyet için bitirme ödevinizi YDO'da kopya ve kopya çekme stilleri adlı bir konuda manual oluşturup verseniz denizcilik camiasına büyük katkılarda bulunmuş olursunuz.Ben seni hep Şirinler çizgi filmindeki Süslüye benzetiyorum.Umarım seni bekleyen hayatında senin kadar süslü ve eğlencelidir.

ALİME

Alemin en ciks denizcisi!Giyiminle,saç stilinle metroseksüelliğe doğru adım adım ilerliyorsun kardeşim.Bu yolda devam.Gerçi geçende şekil yapacam derken kafayı kazıtmışsın ama olsun o kadar.Yüzünden gülümsemeyi hiç eksik etmediğin gibi bizide espirilerinle hep güldürmeyi başardın.Kendine iyi bak,yolun açık olsun.

OZAN

Çok canlar yakar bu vahşi insan,hele birde Kemal Tanca'lan çektim! yaklaşmayın yanına .) Biraz(!) çingen,çenesi düşük,hazır cevap potansiyeli yüksek,geyiği bol,kopya konusunda gözü kara(fizik sınavında çekebilecek kadar),Taksim ortamlarını iyi bilen,kıvrak ve farklı dans figürleriyle DF'nin Justin'i olan kardeşim hayat seni iyi yerlere getirecektir,sende bu çene olduktan sonra kafan rahat olsun zaten .) -Let's play the game.

ALKIN

Girdiği ortamda dikkat çekmemesi imkansız insan.Herhangi bir oyunu,sporu,hareketi,aktiviteyi 10 sn görmesi yeterli.Anında uygular.Fiziksel becerileri ve üstün dans tekniğiyle hayatımıza giren bu şahıs güzel kalbi ve her zaman mutluluk dağıtan,ortama neşe katan tavırlarıyla gönüllerde yerini buldu.Kardeşim hatırlamıyorum ki seninle bir konuşmamız olsun gülmeden bitirelim.Gerçekten sohbetinden zevk aldığım birisin.Seçtiğimiz bu berbat hayat inşallah seni bozmaz.Seninde dediğin gibi yollarımız hep kesişsin,biz zaten beraber mutluyuz.Neşen hiç bitmesin.

MAMİ

Sercix :)Kıvrak dansları; şakşukası,kendine has tarzı ile hatırlamamak mümkün değil herhalde onu.Bir de memleketine hiç otobüs kullanmadan 5 yıldır gidebilen biri deseniz ilk aklıma gelen isim olur herhalde :)Yüzünün gülmesini istiyorsan Sercan'la bi dakika muhabbet yeter :)Umarım hayallerin gerçek olur.Heşey gönlünce olsun.

SANEM

Ciks kelimesini okulun gündemine oturtan üniformasını çıkarınca bambaşka bir kimliğe,bürünen ve keşke makineci olsaydı dediğim kardeşlerimden biride sensin.Denizci olmasaydın büyük ihtimalle organizatör olurdun ama iyiki denizci olmuşsun.Bu denizlerin senin gibi zabitlere ihtiyacı var.Seni çok seviyorum.

LÖK

Senin süvari olduğun gemide 20 ay kontrat atılır :)Akşam yemekleri fix kış üstünde olur :)Şopar şopar dansların,eğlenceli kişliğin ve futbol yeteneğinle Sercan'ı unutmam.En çokta halı saha maçı yapamayacak olmak üzüyor insanı.İnşallah ilerde de görüşüp toplanırız halı saha maçı için :) Kendine çok iyi bak.

FERO

Olayları ilginç çözüm yöntemi,dans figürleri(etrafa aldırmadan içinden geldiği gibi),zeytinyağı tüccarı(ilerisi için),cikslik ekolü,seçkin-serhat-onur üçlüsünün son halkası, yerine ve zamanına gore adamı kafaya alan kardeşüm.İnşallah gülen yüzün hiç solmaz ve okuldaki samimiyetini korursun.Hayatının her adımında başarılı ve mutlu olmanı temenni ederim .Allaha emanet ol kardeşim.

EMMOĞLU

Aga yaw senin hiç sıkıntın olmaz mı?4 sene boyunca hep neşe kaynağımız oldun.Hep birşeyler vardı ortamı neşelendirmek için sende.Gerek dansların gerek sohpetlerin hep neşe kattı bize.Bize verdiğin pozitif enerji hep seninle olsun ve sıkıcı deniz yaşantımıza renk katsın.Hayatında goy goy eksik olmasın.

ANIL

Tel: 0.236 413 01 92 ▪ **Gsm:** 0.535 696 99 32 ▪ 0.506 575 37 09 ▪ **E-Mail:** serci18x@hotmail.com
Adres: Hürrüyet Mah. 427 Sok. Çilem Yapı Kooperatifleri B Blok No:12 Kat 1 D:3 Akhisar/MANİSA

Şerife Sanem Benli
130030101
Deniz Ulaştırma İşl. Müh.

Ne o ağlıyor musun? yoksa dedim ilk senenin sonunda sana. Sen ise hayır papatyalar solmuş onları suluyorum diye cevapladın dizlerinin üzerinde. Ama onların suya değil sevgiye ihtiyacı vardı azıcıkta olsa. Zamanla sende öğrendin sevginin nelere kadir olduğunu diğer baharda artık her taraf papatyaydı. Şimdi ise senin ne kadar çok papatya sevdiğini bildiğimden şimdi denize çıkıyorum elimde bir avuç tohumla, dünyanın 4/3nü papatya yapacağım senin içinl Tek eksik azıcık sevgin....

A.IŞIK

Şişkom;
Şirin tavırların,emet ağzın,sevimli hareketlerin,sosis çorbanla baş tacımsın.Bu üç dikenin gülüsün.Akıp giden monotluğun neşe kaynağısın kimi zaman,kimi zaman da dert ortağımsın. 3s vedalarında vazgeçilmez partnerimsin. Soğuk evimizin sıcacık yüreğiyle ısıtan prensesimizsin.Uzun ve yorucu 500es yolculuklarında rahat bir yastıktı omuzların.Taksimde kutladığımız doğum günüm... Sadece sen anlıyorsun o gecenin sadece doğum günüm olmadığını.Parmaklarım gitmiyor klavyeye yüreğim kaldırmıyor bitişini bu serüvenin.Biliyorum asla bir son değil bu bizim için sormuşsun ya dönecek misin diye döneceğim dostum ve dualarınla ayakta kaldım diyerek ağlamakla sarılacağım hasretle... Paylaştığımız her saniye için teşekkürler şişkom. Beni özle ve özlendiğni hiç unutma... ASV

Ömer Faruk İYİGÜN

Homeros'un İlyada destanında bahsettiği, uğruna binlerce Truvalı ve Yunanlı'nın öldüğü Helen kadar güzel Sanem'im; Fedakarlık , özlem,mutluluk ve sıkıntıyla dolu olan okul hayatımızdan ne kaldı ki bize geriye bir avuç dosttan başka.İlk tanıştığımızda elimde çantamla çat kapı geldiğimde beni kabul edip yüreğinde misafir ettin ,sıkılganlığıma katlandın,sevincimi acımı benle paylaştın çok sağol. Çok zor olacak be ayrılmak canım geçen bunca günlerden sonra. Ama olsun en azından geri döndüğümde mavilliklerden her kontrat sonunda, senin burada olacağını biliyorum uğruna hayaller kurduğun her şey seninle olsun kuzum .Selametle.....

Fatih ER

SANEM
sen nasıl bir insansın ya. Kendini düşünmeden önce etrafındaki insanları düşünürsün. Ama iki konuda düşünmedin beni hiç. Birincisi yemek. Senin yüzünden otobur oldum. İkincisi ısınma. Sen ısınacaksın diye pişim pişim pişim.Daha ne söyleyebilirim ki. Sabırla bize birçok ders anlattın senin notlarınla geçtik dersleri. Unutkanlıkların az çektirmedi bize. Anahtar unuttun, akbil unuttun, cüzdanını unuttun,cep telefonunu unuttun. unuttunda unuttun. Bu yüzen kırmızı et tüketimini arttır biraz. Seninle neler neler paylaştık buraya yazsam yıllıktaki sayfan dolar. başkalarının da yazması gerek. :) Hep böyle iyi niyetli, yardımsever ol. hep yüzün gülsün kardeşim. Kendine dikkat et, birbirimiz habersiz bırakmayalım... Hayatında başarılar...

Efe OKTAY

Bu bölümü yazdığın günü hiç unutamıyorum. Tercih kâğıdını görene kadar yazacağına inanamamıştım. Bak şimdi o günlerin üzerinden 5 yıl geçti ve mezun oluyoruz. İyi günümde, kötü günümde hep yanımdaydın. Sana çok teşekkür ediyorum. Karakteri sağlam, güçlü, azimli ve güvenilir birisin. Kafana koyduğun bir şeyi mutlaka başarıyorsun. Bu özelliklerin sayesinde hayatta çok başarılı olacağına inanıyorum. Her ne olursa olsun hep yanında olduğumu sakın unutmal Hayatta her şey gönlünce olsun. Allah selamet versin.

İsmail TOPRAK

Momi Sanem
Beşyüz kişilik erkek ordusu arasında zeyna gibi dimdik duran kahraman Sanem.(Yok canım çok abarttım aslında üflesem yıkılır)Kütahya'dan çıkmana rağmen,sır kapısı,sır odası gibi programları kaçırmamana rağmen, dizi izlerken savaş çıksa duymayacak olmana rağmen,güvenilir kişliliğin,hayata karşı dimdik duruşunla çok iyi bir dostsun.Kafamıza vura vura ders çalıştırarak bize zabitlik sınavını kazandırdığın içinde sana ayrıca minnettanım.Küçük bir Türkçe dersiyle sen bu ülkeye başbakan bile olursun.Ne zaman ararsan sarıgıdak yanındayım canım kardeşim.Ben istesem bile kopmayacağımızı(?) bildiğimden sana veda etmiyorum.Görüşürüz

Barış GÜVEN

Sanem
Seninle ilk muhabbetimizi hatırlıyor muusn Sanem?İki gözü iki çeşme konuşmuştuk seninle.İşte o gün başladı seninle olan bu dostluğumuz. Sonra kulağımı o kızgın tavayla yaktığım o gün iyice gelişti tabi ki :) Ne güzel günler geçirdik beraber seninle.Neredeyse tüm zamanımız beraber geçti. Sıkıştığımız her an birbirimize koştuk.Hatta sıkıntılarımızı çizgilerle anlattık :) Okul bitti ama seninle olan dostluğumuz bitmeyecek eminim.Kenidine çok iyi bak kardeşim.

Sabri Savaş BEDİR

Sanem Benli
Kanksı Sen ne iyi bir insansın... Kim yapar senin bize yaptıklarını. Biz tembellik edip çalışmayı son güne bırakalım, son gün napcaz diye düşünürken hep sen yetiştin imdadımıza. Sen olmasaydın vardıya zabiti bile olamıyorduk. Bir anne gibi hep bizim iyiliğimizi düşündün. Ama yer yer bunalttığında oldu. Özellikle hesap makinesi olmadığında. Artık yatarken başucuma hesap makinesi koyuyorum. Bi problem olmasın diye. O kadar alışım ki. Senin bize verdiğin değeri görmek senin sevgi dolu yüreğini tanımış olmak benim için çok büyük bir mutluluk. Hedeflerin doğrultusunda hızla ilerlemen dileğiyle... Mutluluk peşini bırakmasın.

Güven ARAL

Ortağım,
Evet okey'de başarısızlığımız efsane olmuş olabilir ama önemli olan birbirimize olan sadakatimizdir. Tüm baskılara ve aşağılamalara rağmen yılmadık ve inanıyorum zafer bi gün bizim de kapımızı çalacaktır. Sen bu okuldaki gelmiş geçmiş ablaların en asabisi olsan da en çok sevilenin de sen olduğu aşikardır.Friends'de 9. Sezonda kaldık bitiremeyeceğiz galiba. Sensiz izlemek de içimden gelmez benim. Sen yazmışsın ama burada tekrar söylüyorum; doğum gününde uyumadım Sanem. Bak saat 2 olmuş hala uyumayıp sana yazı yazıyorum. :) Abüsünün şu hayatta hak ettiğim mutluluğu yaşaman dileğiyle... Burada iyi dilek yazmak adettendir ama olur ya her zaman rüzgâr istediğin yönden esmez işte o zaman yanında olacağımı bilmeni isterim.

ERAY

Sanemime;
Benim narin ,hassas arkadaşım.seni hep el üstünde tutmam gerektiğini düşündüm hak ediyorsun çünkü, ama beceremediğim zamanlar oldu.hatta üstüne kırdım ama kesinlikle kazıklamadım.Sen buna rağmen affettin beni Gercekten çok iyi kalpli temiz yürekli ve safsın.Umarım hayat bunları eksiltmez senden.Hep kendin gibi iyi kısılerle karsılasmanı hak ettiğin ılgı ve sevgının fazlasını gormenı can-ı gonulden dılıyorum.Okuldaki bırlıkteligımızse virgül koyuyoruz asıl bundan sonra baslıyor cunku ayrılmak yok.Bazı konularda hatam olduysa affola tum amacım iyi bırseylere vesile olmakto.Hayatta hep gulmen mutlu olman ve Teoman diye durust bir arkadasım da vardı demen dilegiyle hoscakal.asv.

Teoman BAYRAM

Şeker Kız;
Kütahyalım bir Emetçe konuşta gülek iki dakka. Onda kötülükten bir gram bile bulunmaz. Her zaman iyiyi ve güzeli düşünür ve ona gore yaşar. Ticaret yaşamında artık sıkı bir bayan var. Ancak inan bana deniz bundan çok şikayetçi. Annenin yaptığı cacık hala damağımda. Ömür boyu o gülüşün yüzünden ve o iyilik kalbinden eksilmesin. Hayatta sonsuz başarılar.

Cacık seven çocuk Sedat GÜNEY

Bu kızı inanılmaz sevdim.Dönemimizin sayılı bayan arkadaşlarındandır zaten kendisi.Arada bir tartışsakta anlayışla karşılamışızdır birbirimizi. O olmasaydı dönemimizde bir eksiklik olurdu diyebileceğim nadir insanlar arasında.Tatlı,güzel,sıcak kanlı,sempatik, duygusal, arkadaş canısı bir kızdır kendisi.Baksanıza tam aşık olunacak bir kız değilmi?ben onu her zaman bana katmış olduğu hayat enerjisiyle sevmişimdir. Tatlı ve güzel arkadaşım Sanem 'e bir ömür boyu başarılar diliyorum.A.S.V

Sercan ÇİMEN

Sıpam;
Canım benim yanlış anlamasınlar sıpa lafından tabi ki eeşşek olacak yaşa çoktan geldin ama benim için hala küçük sıpasın. Kardeşim 4 yıldır bütün zorluklara beraber katlandık.Yeri geldi dertleştik yeri geldi güldük eğlendik.Hatta öyle eğlendik ki hatırlarsın Taksim türkü barlarda nasıl oynadığımızı Kardeşim ben zaten bi seninle oynayabiliyorum karşılıklı ne de olsa memleketler yakın, oyun stilimiz benziyor Bizi bıraksınlar sabaha kasar oynanz herhalde.Bu arada son sene bizim zabitlik dönemimizde bize sağladığın maddi manevi destekten dolayı çok teşekkür ederim.Üniforma dağıtmak her insanın harcı değilmiş valla, :)Neyse kardeşi hayyatta en güzel günler hep senin olsun. A.s.v

Atakan TOPÇU

Sanemcim, az kahrımı çekmedin uzun stajdan döndüğünden beri hakkını nasıl öderim bilemem. Serhatla bir sabah giderken yolunuzu kesmesem-o kadar muhabbet çıkar mıydı kim bilir :) Beraber iyiyi de gördük kötüyü de, hani unutulacak ve unutulmayacak günler vardır ya senle unutulmayacak günleri yaşadık, onca zaman az destek çıkmadın insan senin gibi arkadaşı olunca sırtının yere gelmeyeceğini anlıyor. (Kızılcık meyvedir :))

Can BÜYÜKABALI

SANEM.Dönemimizin çiçeği,ne de olsa o kadar böceğin içinde yaşıyor değil mi ?
Denizcilik sektöründe "kadınların işi olmaz"tabusunu yıkmayı misyon edinmiş bu naif insan,yarın bir gün çalışacağınız şirkette DPA olursa şaşırmayın,bu arada bilmeyenlere DPA'in açılımını söyliyeyim.DPA.Derdim Para Arkadaşlar J- Let's play the game...

Alkın ATEŞ

Sanem, iyi bir kardeş,arkadaş oldun, sert bir abla :)Iyi kalpli bir dinleyici oldun.Ayrıca iyi bir planlayıcı ve organizatörsün.Hastanede yatarken elinde çiçekle gelmeni unutmam ...Iyi,akıllı,güler yüzlü bir insansın, hayatta her şey dilediğin gibi olur, önün açık olur ve denizde çalışmazsın.Yolun açık olsun kardeşim.

Volkan TOK

Dönemin annesi, ablası, kardeşi. Sen çok şey ifde ettin bizim için. Herkes için elinden gelenin fazlasını yaptın. Sadece bizim için mi. Kendi yapman gerekenleri bi yana bıraktın kardeşlerin için uğraştın. İnsanlar hep daha da mutlu olsun istedin. Senin gibi birinidaha bulabilir miyiz bilmiyorum ama seni tanıdığım için çok şanslı olduğumu biliyorum. Hep mutlu ol tamam mı çünkü sen bunu fazlasıyla hakediyorsun. Pruvan her zaman neta olsun kardeşim,dostum A.S.V

Burak DEMİRTAŞ

Sanem;
M/V Nazire desem herhalde bayağı anımız gelir aklına,ama bence unutalım o gemiyi de, o gemide olanları da, o gemideki insanları da çünkü çok şeyler alıp götürdü bizden. Türkiye'ye ilk geldiğimiz gün toprağı öpecektik neredeyse.İnşaalah bşr daha öyle kötü bir ortama denk gelmeyiz. Gerçi biz o ortamda da eğlanmesini becerebiliyorduk, o da YDO'lu farkı olsa gerek.Hayatta inşaallah herşey gönlünce olur kardeşim, Allah yolunu açık etsin, Allah selamet versin kardeşim....

Serhat ÖZDEN

Okulumuzun en hoş görüşlü ablasına, içindeki güzellik yüzüne yansımıştır. Herkesin dert ortağı, tabii bir de benim hemşerim. Seni tanıyalı yıllar oldu, ama dostluğumuz hiç değişmedi. Sen denizlerden uzaklaşsan da elbet seninle görüşeceğiz, söz yabancı gelinimizi ilk seninle tanıştıracağım. Her şey gönlünce olsun.

Hamza İNCE

Kardeş değil abla gibi davranan her zaman iyilik düşünen hiç bir zaman kayıtsız kalmayan melek ruhlu dünya güzeli sevgili kardeşim hayatın boyunca herşey gönlünce olsun Akü'yü unutma :D

Murat AKÜLKE

Göz bebeğimiz desem sana az mı gelir acaba, bizim gibi düşünen bizim gibi olan her zaman bizim yanımızda olan bırakamayacağımız göz ardı edemeyeceğimiz derecede sıcak,sevimli, içten, yeri geldiğinde uçsuz bucaksız denizlerde bile güven veren, doğruysa hep doğru yanlışsa bi kere yapılır cinsten bizi yönlendiren. 5 yılımızda en çok kahrımızı çeken bizim dönemin diğer yüzü sana sevgiyle sensiz olamazdı...

Onur KÖYKIRAN

Hazırlık tan beri tanırım ben bu kızı, öle çıtı pıtı bir kız iken bir de baktık 'deniz' kızı oluvermiş :) Okulun her şeyi ile ilgilendiğin için sana çok şey borçluyuz. Renk kattın bu okula Hayatın hep bol renkli olur umarım.

Erdem YÜKSEL

Buyur bebişim yazın :P
Çıtıpıtı narin yapısıyla adeta dönemin annesi rolüne bürünen canımız Sanemimiz elinden gelen her şeyi yapmıştır okulumuz için.Yeri gelmiş ölçü almış,yeri gelmiş kardeşlerimize ünıforma ayarlamak için adeta kendini paralamıştır.Şirinliğiyle kalbimizi kazanmış kardeşim yolun aydınlık pruvan neta olsun Allah selamet versin...

Kıvanç YILMAZOĞLU

Tel: 0.216 395 30 51 ▪ **Gsm:** 0.535 398 81 69 ▪ 0.555 558 66 71 ▪ **E-Mail:** sanembenli@yahoo.com
precious_kaptan@hotmail.com ▪ **Adres:** Yıldırım Bayezid Mah. Özbilen Sok. Şeker 10 Evler No.24 Kütahya/Merkez
Postana Mah. Esentepe Cad. Gürbüz Sok. Villa Sağlık No:6 Tuzla/İstanbul

Selami Kapıcıoğlu

130040046

Deniz Ulaştırma İşl. Müh.

Okulumuza büyük başarı olarak addettiğim ilk dönemde proficiency sınavını geçme başarısını göstererek ikinci dönem irregular olarak katılan kardeşimiz daha sonra knight online, hayat offline ritüeline uygun olarak yaşamını sürdürmeye devam etmiştir. Fantastik bir dünya da fantastik fantazilerle dolu yaşamında kimi zaman okulu sekteye uğratsada yada okul, fantazilere engel olsada ikisini birarada yaşamak ve yaşatmak için var gücüyle çalışmıştır. Okul hayatı pek ilgisini çekmese de meslek hayatında başarılı olacak diye düşünüyorum. Zira akrabasının armatör olması sebebiyle, okuldan aldığı meslek bilgisini bu ortamıyla birleştirip, üstüne de Karadenize ait kıvrak zekasını kattı mı kim durdurur selami yi. Lakin benim onun için düşündüğüm şeyleri kendisi düşünüyor mu, orası muamma. Zira müteahhit olma hayalleri ile yaşaması beni acaba geleceğin veli göçer'i aynı evimi paylaşıyorum sorularını sormama sebep oluyor.Ama kardeşime güvenim sonsuz onun ne iş yaparsa yapsın göçmeyeceğine canı gönülden inanıyorum. Kısa süre once başladığı pes hayatında yetenekli olduğunu düşünüyorum.tecrübenin artması yeni varyasyonlar denemen ve gamepadin tüm tuşlarını kullanabilmen gerektiğine inanıyorum. Kardeşim ,pek de şanşımızın yaver gitmediği şu hayat oyununda, karakterlein gibi level kasmak elimizdeki değerleri fırsat ve zaman buldukça küreden geçirip değerlerini yükseltmemiz upgrade etmemiz gerektiğini düşünüyorum. Umarım hayatta aradığın fırsat kapılarını aralar ve sende hayallerine kavuşursun. İstersen de, ki ben isterim bu kapıyı beraber daha kolay geçebiliriz. Hayallerin kaderin olsun kardeşim.Bu "lose" ev arkadaşını da unutmayasın.

Uğur PEKKONUK

Hem dönem arkadaşım hem de hemşerim. Senin gibi bir arkadaş her insan için gurur vericidir. Senle Trabzonda hiç görüşemedik inşaallah bundan sonra hem Trabzonda hem de meslek hayatında karşılaşırız. Karadenizlin mert delikanlı erkeği. Bir gün olcak en büyük başarıları göreceksin Trabzonun şampiyon olması gibi.Kardeşim bütün başarılar senini olsun. Mertliğini delikanlılığını hiç atma üstünden ki bütün güzellikler seninle olsun. Hemşerim dalgasız denizler seni bulsun, yolun açık pruvan neta olsun. Allah selamet versin

Köksal ÇOLAK

Kanka, bu Knight Online belasının bana kazandırmış olduğu iki dosttan birisisin. İçindeki dürüstlük, saflık bu dostluğun daimi olmasını sağlayan değerlerdir. Yaşamımız boyunca sık sık görüşebilmeyi, hatta aynı gemilerde çalışabilmeyi çok isterim. İş hayatında ve sosyal hayatta istediğin hedeflere ulaşabilmeni gönülden istiyorum, pruvan neta, rüzgârın kolayına olsun...

Faruk AKYÜZ

4. sınıfta komşu olduktan sonra samimi olduğum selo kardeşim sessiz sakin,kendi halinde bir adamdır.Evlerine ne zaman gelsem khight online adlı oyunun başında bulurum seloyu. Generals adlı oyunda aynı takımda olmamıza ragmen nükleer füzesini yanlışlıkla bana attın selo suratımdaki şaşkın ifadeyi unutmamıssındır :D Pes2006 oyununda baya bi ilerleme kaydettin selo ama asla beni yenemeyeceksin biliyorsun sende bunu. Pruvan neta olsun kardeşim, Allah selamet versin, seviyoruz seni....

Ali YILMAZ

Selami kardeşim pesde seni yeniyorum kabul et. Zaten yendiğim tek adamsın sen olmasan ne yapardım bilmiyom. Okul hayatımdaki tek komşum. Ya bu komşuluk olayı ne güzel bişeymiş pijama ile gece 3 te kapını çalabiliyorum. Hayranlık boyutunda sakin bi adamsın, şaka kaldıran eğlencili bir adamsın. Selo bu yıllık yazma işi beni deli ediyo kısa kesiyorum kardeşim. Hayatta başarılar. Allah selamet versin...

Mustafa TOPAL

Tel: 0.312 363 86 88 ▪ **Gsm:** 0.555 569 11 29 ▪ **E-Mail:** selamikapucu@hotmail.com
Adres: Balkiraz Mah Alkış Sok. No:7/10 Şehitlik/ANKARA

Şuayip Çalışkan

130030055

Deniz Ulaştırma İşl. Müh.

Canım arkadaşım şuayip. Kısaca şubuo. Seninle tanışmamız maslak ta aldığımız derslerde olmuştu,daha o zamanlar ağırbaşlı haraketlerin ve efendiliğinle iyi anlaşacağımızı anlamıştım zaten. 1.sınıfta hep sergen le beraber gezerdin,derslerde beraber otururduruz ve son derece başarılıydınız. Birinci sınıfta ben dahil biçok kişi ders konusunda sıkıntı yaşarken,sen gayet başarılı şekilde derslerden AA ları aldın. 1. Sınıf biterken Tuzla da seninle beraber eve çıkma planları yapmıştık, o dönemde senin satış ına geldik:). Daha sonra da marmados ta eve çıkman beni gerçekten çok şaşırtmıştı. Bu kısa süren ev maceran seni olumsuz yönde etkiledi,derslerini ihmal etmeye başladın. Ama senin ihmal etmiş halin bile zaten ortalamanın üzerinde not almana yetiyordu.2. sınıfta daha bi samimi olduk seninle,benimde derslere asılmam aramızda ortak bi ÇAN noktası oluşturdu. Fakat herhalde sende kabul edersin ki bence bu okulda yaptığın en büyük hata 1.kısa staja çıkmaman ve uzun staj için yanlış firma-gemi tipi tercihin oldu. Belki de bu senin derslerine olumsuz yönde yansıdı. Ama sen yine de moralini bozmadın ve çalışmalarını sürdürdün ve nihayetinde mükafatını da başarılı şekilde mezun olarak alıyorsun. 1.sınıfta gerçekleştiremediğimiz ev planını geçte olsa son dönem gerçekleştirme fırsatı bulduk. Gerçekten sen bu okulda en iyi anlaştığım ve en sevdiğim kişisin. Birçok gizli sırrımı da seninle paylaşıyorum zaten sende farkındasındır gerçekten özellikle de bu son dönemde bana çok yardımcı oldun. Anlayışın ve yardımların için sana çok teşekkür ederim. Bu arada senin çok önemli de bi özelliğin var kardeşim. Belki de okul tarihinde ilksin. Dersleri bu kadar iyi olmasına rağmen,derslerde hiç soru sormayan, derslere hiçbizaman aktif olarak takılmayan,sessiz sakin dinleyen ve sınavlarda da işini bu kadar iyi yapan başka kimse olmamıştır bence. Kardeşim son donem deki ev maceralarımız gerçekten unutulmayacak çok güzel ve bir o kadar da komik anılar olarak hep hatırlayacağız. Özellikle ehliyet sınavına hazırlandığımız günler gerçekten efsaneydi. Okul sonrası ile ılgılı olarak inşallah arkadaşlığımız sürekli olur,inşallah tekrar dan karşılaşırız gibi klişeleşmiş sözler kullanmayacağım, çünkü bizim arkadaşlığımızı anlatmak için biraz havada kalır.zaten birbirimiz bırakmamız gibi bişey sözkonusu olamaz. Diyebilirizki inşallah hep aynı gemilerde çalışırız. Deniz hayatımız sonrası karada beraber,ortak işlerde bulunuruz,çalışırız. Meslekte beraberce,elele verip iyi mevkilere gelir,mutluluklarımızı paylaşırız. Şimdilik kendine iyi bak şubuo...

Mustafa SÖKÜKÇÜ

Ahh ulan şubo nedir benim senden çektiğim, yerimize imza at deriz gelirsin akşamına "ya hacı hoca yoklamayı kendi aldı"ekmek al deriz"kalmamış yada sen yersin :)falanda filanda olum her şeye bi kılıf bu ne be:) bende anlamadım gerçi– zaten karar verdim artık sana bişi söylemiycem:) ancak hakkını yememek lazım; vadide ki o telefonun yokmu walla ilaç gibi geliyoduu bende sağlam yere kapak atmıştımm hani:)–bide marmados var tabii o gunlerde pek unutulacak cinsten degil– şimdi düşününce güzel geliyor insana ve tebessum ediyor.. neyse senin çancılıgına gelelim:) çancısın mancısın ama 4sene boyunca pek dargınlık yasanmadı aramızda vadiden başlayıp alt komşum olana kadar geçen sürede iyi kötü çok şey yaşandı bunlardan muhabbetler fixti:) sınav sonuçları gibi:) belli zaten çancısın yani dunya alem en çok YDO biliyodu bunu:)..vesselam iyi bi insansın ve bi ara çapkınlığa çıkarırım seni birşeyler kaparsın sende benden :p sıkma canını:D:D:)) herşey bi yanada seni tanıdığıma sevindim—gelecek zamandada goruşmek ve fixlenmek üzere herşey gonlunce olsun bi ara gelirsen vadide yediğimiz o memleket mutfağının kralını yaşatırım sana:) memleketimde ;)neyse allah selamet versin suayipçim seninle görüşmek ve çalışmak üzre—hep mutlu kal....

Feryat DALİOĞLU

İlk yılın hatırlanan zor,yorucu ama bir o kadar da güzel ve değerli anılarının birçoğunda olan isimlerdendin.Tuzla yolculukları, boru-trampet çalışmaları,dersler sınavlar ve daha birçok koşturmaca ve sorumluluk altında geçen 2 dönemi anlamlı kılan, unutulmayan gerçek bir dost oldun.Aramızdaki tatlı rekabete inat :) paylaşımcı,onca zorluğa karşın güleryüzlü olmayı başarmanın, senin farkın olduğunu düşünüyorum.Hardworking,pruvan neta rüzgarın kolayda olsun...

Sergen ARABACIBAŞI

Hava harp okulu mülakatlarında son sortide elenerek; ya havada ya da denizde yaşarım, hayatta karada çalışamam-yaşayamam mantığıyla hareket edip okulumuzu seçen kardeşimle, 6 ay kadar süren bir de ev arkadaşlığı,oda arkadaşlığı hikayemiz olmuştu..Bu 6 ayda belki feyz alırım umudu taşımama rağmen o ders çalışırken ben FM oynadığım için, şimdi o mezun olurken ben bir süre daha okulda kalıyorum.. Kardeşim okulda gösterdiğin başarının benzerlerini hayat boyu göstereceğini umarım..Denizlerde ne de olsa karşılacağız, belki aynı gemide çalışacağız..O yüzden sana sadece şimdilik hoşçalak diyorum..

Uğur PEKKONUK

Üniversiteyi erken yaşta kazanmandan olacak hazırlık sınıfında iken her teneffüs de aileni araman beni çok şaşırtmıştı. Bu çocuk denize çıktığında da ailesini sürekli arayacak diye düşünüyordum:). Allah tan okul seni bir iki yıl içinde olgunlaştırdı da babanı telefon masrafından kurtardı.(senin için kolay olamasa da sonunda genç delikanlı olabildin:)) Eee Şuboo beş yıl bitti, ara sıra çocuksu hareketlerinle sinirlerimi zorlasan da:) sürekli sevdiğim bir arkadaşım oldun. Sana hayatında başarılarının devamını diliyorum. Rüzgâr kolayına, pruvan neta olsun. Allah selamet versin...

Erdem KUŞ

Arkadaşım Şubo, okulda sevdiğim kişilerden birisisin. Özellikle Sami ile aynı gemide staj yapman sana duyduğum saygıyı bir derece daha arttırmıştır. Kafası çalışan zeki bi insansın. İnsallah hak ettiğin yerlere gelirsin.

Özgür ÇEVİK

Gsm: 0.505 654 25 05 ▪ **E-Mail:** suayip5@hotmail.com

Teoman Bayram
130030043
Deniz Ulaştırma İşl. Müh.

Teoli!
Buraya senin için neler yazarım neler ama sende biliyorsun bu sayfa bize yetmez...Hazırlıkta aynı sınıftaydık senle ve frekans uyumu tamdı, çık dersten geç maçka parkından istikamet taksim:).. Yediğimiz içtiğimiz ayrı gitmedi, kafamız güzel oldu gece yanları Giresun karşılamaları oynadık, dertli olduk birbirimize sızlandık... Hatırlarmısın hazırlıkta beraber gelmiştik okula ve on kusurlu hareketin eksiksiz onunu tamamlayıp göze girmiştik:) Birinci sınıfa geldiğimizde ekürler diye çağırdılar bizi, ilk staja çıktığında mesaj atmıştın çok özledim sizi diye inan gözüm yaşarmıştı... Evimizin hep değişmez dördüncü üyesi oldun, derslerde yardımlarını unutamam (silginin sırı bende ve söz aramızda:), beraber ders çalıştık beraber zabit olduk, desteğini hep hissettim ve yeri geldi beni toparlayan kişi oldun.. Ortaya attığın bombaları da unutamam:) Seni hep takma isimlerle çağırdım, reo-man, teo, ..zük-man gibi.. ama bunlar kalbinin temizliği ve saflığın içindi... Aklıma o kadar çok şey geliyor ki hangi birini buraya sığdırayım.. Azimli, çalışkan, saf ve her daim dostum güzel insan bu yazıyı burada bitiriyorum fakat beraber çok şey yaşayacağımızı da eklemek istiyorum... Hep mutlu ve hep dostum kalman dileğiyle.... Selametle kardeşim selametle!!!
Ulaş Şevket TOPALOĞLU

Teoman;
Stajyer...Staj kardeşim benim. 4 senemizi paylaştık bu da yetmedi 7 aylık uzun stajımıza birlikte gittik. Birlikte güldük, eğlendik, yorulduk, bazen pes, bazen isyan ettik ama sonunda birlikte bitirdik upuzun stajı. Az mı wall-wash, az mı şablon yaptık birlikte.Oturduk kamaranda açtık biraları film izledik. Ama iyi uyudun stajda benim sayemde :) umanım aynı gemilerde çalışırız. Unutmadan öyle kafana göre tanka dalma her zaman ben yanında olmayabilirim :) Teoman abi işimiz düştü ya abi diyoruz... Küstüm sana.... Kendine dikkat et kardeşim, birbirimizi habersiz bırakmayalım... Allah selamet versin kardeşim...
Efe OKTAY

Teo'ya;
Kardeşim bir insan bu kadar uykuyu sevmezki ya. Tamam bende çok uyurumda adam manevraya kalkmıyordu ya:) Ulem sayemde KUKUT teröründen kurtulduruz bea adam benle uğraşırken keyfini sürdün geminin:) Bide lumbuza yapışmış iki tip:) Kardeşim ne diyeyim sana hem yoldaş oldun hem sırdaş hem de kardeş. KUKUT'un akrabası olmana rağmen nasıl böyle delikanlı biri olmuşsun oda muamma tabı:) Arkadaşlıktan öte dost olduğun, kardeşliği lafta değil de özde yaşattığın için sağol kardeşim.Kardeşim veda cümleleri kurup daha fazla duygusallığa gerek yok yollarımız kesişene kadar kendine iyi bak. Pruvan neta olsun kardeşim..
Tutku KOÇ

Teoman;
Teoman'cım nasılsın! Artık sana halini hatırını bu kadar sık soramayacağım beklide. Seni gördüğümde nedense hep aynı günü yaşıyormuş gibi hissettim. Galiba bu senin her gününü aynı disiplin düzen ve başarıyla sürdürmenden kaynaklandı. Derslerinde gösterdiğin başarılarla hem kendini hem de bizi gururlandırdın. Bundan sonraki hayatında da aynı başarıyı sürdürmen dileğiyle Pruvan neta olsun.
Anıl IŞIK

Teoman;
Çalışkanlığı, dürüst kişiliği ve samimimi davranışları ile gönlümüzü fetheden Teoman Kardeşim,bence okuldaki en aklı başında insandır.Planlı çalışmaları ve mantıklı kararlarıyla gerek okul hayatında gerekse de mezuniyetten sonra iş hayatında her daim başarılı olacağına inanıyorum Kardeşim.Yaptığımız planları hayata geçirdikten sonra gelecek nesillere örnek teşkil edeceğiz.Yolun her zaman açık olsun,Allah selamet versin Teocum :)
Mesut GÜNER

Teoman;
Mavi gözleri, efendi duruşu, ve çalışkanlığı ile nice annelerin damat adayı o. Ama ümitlenmesinler sahibi var kardeşimin. Bana yaptığı büyük kazığı saymazsak (o unutma taraftan:)) severim keratayı. Okul birincisi olunca aldığı hediyelerden verirse bende unuturum belki :). Umarım hayatın boyunca böyle başarılı olursun...
Ş.Sanem BENLİ

SEVGİLİ TEOMAN
Okulda kafa dengi dediğim, rahatça fikrini sorduğum, olaylara bakış açısı çoğu zaman farklı olan ve bulunduğu yeri hak eden sevgili ortağım(sevdim bu kelimeyi:)). Okul boyunca çoğu zaman aynı yerlerdeydik, kısa ve uzun stajda, çeşitli projelerde. Bu bizim ileride de beraber işler yapacağımızın bir göstergesi olsa gerek. Yaptığın ve yapacağın işlerde ileride iyi bir yerde olacağını biliyorum. İnşallah ileride her şey istediğin gibi olur ve yine karşılaşırız. Kendine çok iyi bak.
Muhammed Ahmet GÜRBÜZ

KARDEŞİME;
Kardeşim, okulda geçirdiğimiz 4 yılın sonunda seninle çok güzel ve ebedi bir dostluğumuz oldu. Özellikle ikimizin de Avrupa yakasında oturması ve birlikte yaptığımız otobüs yolculukları bizi daha da yakınlaştırdı. İstanbul trafiğinde az çile çekmedik be kardeşim:) Sonunda okul bitti ve gidiyoruz buralardan. Derslerindeki yüksek başarını meslek hayatında da sürdüreceğine hiç şüphem yok. Büyük hayallerin var, umarım bunları gerçekleştirirsin. Kim bilir belki ilerde yollarımız iş hayatımızda da kesişir ve bu hayallerini gerçekleştirmende benim de payım olur. Hayatta her şey gönlünce olsun. Allah selamet versin...
İsmail TOPRAK

Teo,
Olum birinci adayımsın bak ona göre artık bize de 2 bira çakarsın:) Kardeşim şaka bir yana gerek ineklemeden elde ettiğin başarıyla gerek boru trampetteki yoldaşlığında gerekse beyefendiliğinle çok değer verdiğim arkadaşlarımdan biri oldun.Umarım hayatta her dilediğin gerçek olur çünkü senin istediğin zaman her şeyi başaracağından adım gibi eminim ama uzak dur olum şu kimyasaldan. Puruvan neta rüzgarın kolayına olsun kardeşim.A.S.V.
Okan TUNALI

TEOMAN KARDEŞİME;
Teoman kardeşim eminim ki benim bu satırları yazdığım sırada sen halen elinde bulundurduğun dönem birinciliğini devam ettirmek için Çarşamba günü olan tanker işlemleri sınavına hangi hanı çalışmaktasın –aman be kardeşim boş ver diyesim geliyor ama içimden, sen bana bakma-,biz seni birinci sınıftan beri böyle kabul edip sevdik. Tabi ki çalışkanlığının ve azminin(yanlış anlaşılmasın burada Azmi Mavi kasdedilmemiştir) yanında,her zaman güler yüzlü ve sevecen bir tarzın olduğunu inkar etmemek gerekli diye düşünüyorum. Meslek yaşamında da çalışkanlığın ve titizliğinle çok kısa sürede kendini gösterip parlayacağından en ufak bir şüphem yok.İlerde ortak olarak gerçekleştirmek üzere bize aktardığın projelere de şimdiden çok değer verdiğimi söylemek ve bu yoldaki çalışmalarının devamından mutluluk duyacağımı burada belirtmek istiyorum.PRUVAN NETA RÜZGARIN KOLAYINA OLSUN KARDEŞİM.
Ahmet Cem YILDIZ

SEVGİLİ TEOMAN;
Valla Teoman senin okulun birincisi olduğunu söylemeden geçemem. Reklamını da yapalım ama değil mi. İlginç not tutma stillerin vardı. A4 sayfayı ortadan ikiye katlayıp not tutuyordun ve defterin de yoktu. Yani gören hiç birinci olduğunu anlamaz ama işte ummayan taş baş yarar. Goc kitabı alma hikayemiz de apayrı bir olay zaten. Ben senin Tuzla'da kaldığını düşünüyorum ve senin eve kitabı almaya gidiyoruz. Tam okuldan çıkıyoruz ve o an jeton düşüyor. Sonra tekrar geri dönüyoruz. Komikti valla. Kardeşim okulu da bitirdik. İş hayatında da bu başarıyı göstereceğine inanıyorum. Allah selamet versin.
Acarkan OCAKLI

Teoman Bayram;
Dönemimizin en zeki ve çalışkan adamı. Ama biraz da sorumsuzu. Sana dört yıldır diyorum, bana ayırdığın bu kalbin kadar temiz sayfada :) da diyeceğim. Bana M-joy sözün var, ta birinci sınıftan. Kendine iyi bak hep mutlu ve başarılı olman dileğiyle hoşckal
Alime AKMAN

TEOMAN;
Teoman kardeşim dönemin en zeki adamlarından birisin yada dersleri hiçbirimizin dikkate almadığı kadar dikkate alıyor ve ilgileniyorsun senin bu yönünü hep takdir etmişimdir ben hayatta yapamazdım emin ol yanlız anlamadığım bir nokta var dört sene boyunca karşıya git gel nasıl dayandın be abi çeklir iş değil valla herhalde bir iki senen yolda geçmiştir toplamda :) şaka bir yana o yüzünde keyifli anlarında oluşan gülümsemen hayatın boyunca öyle kalsın ve her zaman istediklerine ulaşman dileğiyle veda etmeyi sevmem zaten mutlaka görüşeceğiz. Pruvan neta rüzgarın bol olsun. Allah selamet versin
Ammar KÖSE

TEOMAN;
Büyüklerimizin 'İstanbul Bey Efendisi' diye bir tabirleri var ya bu tabir en çok sana yakışıyor herhalde. İnsanlar arada sırada hata yapar, en azından dört yıl içinde bir iki hataları olur. Hatayı da geçtim bir öğrenci dört yıl boyunca bir sınavdan kötü bir not almaz mı be kardeşim? Ne yapmaya çalıştığını anlamadım bizleri komplekse mi sokmak istiyorsun:)7 İşin bu kısmı mı şaka ama başarına imrendiğimi söyleyebilirim. Bir İstanbul Bey efendisi olan kardeşim hayatın boyunca başarının peşini bırakmayacağını bildiğim için sana sadece sağlık ve mutluluk diliyorum. Rüzgâr kolayına, pruvan neta olsun, Allah selamet versin.
Erdem KUŞ

Teoman Zeki Kardeşimiz;
Efendi, terbiyeli, dürüst bir görüntünün yanında, çalışkan hırslı bir kişilik saklar. Her dönemde olmalı böyle danışılacak adamlar. Sınavlardan önce gözler hep Teo'yu arar. En kötü özelliği içince biraz eğlenmesidir. Evet doğru duydunuz. Slopchest partisini hatırlayanlar bilir. Bak kardeşim herkes bizim kadar iyi niyetli olmaz. :) Hayatta başarılarının devamını dilerim. Kendine iyi bak kardeşim. Hoşcakal.
Barış GÜVEN

Teo;
Kardeşim enteresan adamsın vesselam hem kafasi çalişan hem de her muhabbetimizde yanımızda bulunan ve ortamalara elinden geldiğince katılan birisin. Seni gören bu okul birincisi falan demez. Kardeşim şaka bir yana 4 sene de çok şey paylaştık. Okul hayatındaki başarının meslek hayatında da süreceğine eminim. Umarım ilerde beraber de iyi işler çıkartırız. Hayat boyu gül.
Kardeşin Sedat GÜNEY

Kardeşim Teo,
Senin gibi çalışan az insan gördüm kardeşim azmini takdir ediyorum . Seninle uğraşırken her ne kadar amacım olmasa da çakıtırmadan ortalama yapmışın :) açıkçası tek amacım dersleri geçmeyi garantilemekti ama dereceye girersem dizüstü bilgisayarı bedavaya getiririm düşüncesiyle bir ara çaba göstermedim de değil ama en son kendi paramla alınca o işten de vazgeçtim.. Kardeşim hem çalışkan, hem efendi, hem de mesleği seven bir kardeşimsin, bu meslekte başarılı olacağından kuşkum yok.. Allah selamet versin..
Onay KULELİ

Akıllı kardeşim;
Teoman Bayram dedin mi orada duracaksın, ben hayatımda senin kadar iyi niyetli hem de bu kadar çalışkan bir adam görmedim. Okulun yakışıklısı, tam bir İstanbul beyefendisisin sen, hareketlerinde ölçülü ve hiç bir zaman aşırıya kaçmayan. Hayatta başarılar dilemeye gerek yok sana kardeşim bozma kendini böyle devam et, o zaman yapamayacağın şey yok zaten.
Can BÜYÜKABALI

SEVGİLİ TEOMAN;
Benim 1 sene zor tahammül ettiğim Levent-Maslak arası yola 4 sene katlanarak ne kadar azimli olduğunu gösterdin bize.Yolun uzunluğu belki engel oldu çok vakit geçirmemize ama senle çekilen küreğin, yapılan muhabbetin yeri ayrıdır.Kardeşim kaç boru kaç trampet var diye merak ettiğimiz:) günlerden başlayan dostluğumuzun kadim kalması dileğiyle.Tankın temiz,valflerin sızdırmaz,pruvan neta olsun kardeşim....
Fatih ER

Teo,
Tanıştığımız günden beri okulda sesini yükselttiğini duymadığım insanlardan birisin. Sana özgü olan bu yetkiyi kullanıyor ve devamını diliyorum. Seninle ara sıra yaptığımız konuşmalar genellikle ciddi yanında da bazen komik hoş sohbetlerimiz olurdu. Aldığın yüksek notlar da gözümden kaçmıyor değildi hani... En sevdiğim rakiplerimdensin. Umarım her şey hayatta istediğin gibi başarı dolu geçer. Allah selamet versin.
Pınar CURNAL

Gsm: 0.532 575 49 25 ▪ **E-Mail:** teoman_bayram@yahoo.com

Tutku Koç
130030088
Deniz Ulaştırma İşl. Müh.

Ben senden önce ölmek isterim.
Gidenin arkasından gelen
giden bulacak mı zannediyorsun?
Ben zannetmiyorum bunu.
İyisi mi, beni yaktırırsın,
odanda ocağın üstüne korsun
İçinde bir kavanozun.
Kavanoz camdan olsun,
şeffaf,beyaz camdan olsun
ki içinde beni görebilesin
Fedakârlığımı anlıyorsun:
vazgeçtim toprak olmaktan,
vazgeçtim çiçek olmaktan
Senin yanında kalabilmek için..
Öyle bir sevda ki bu
Akan kanımda isminin resim olduğu..

küçük koç.
seni ilk olarak makina fakültesindeki gemicilik dersinde tanıdım. açıkça söyleyeyim o zaman seni gözüm tutmamamıştı neden bilmiyorum dış görüntün mü desem,konuşmaların mı desem. daha sonra aynı yurtta kaldığımızı öğrendim.adanalı olup mersinden İstanbula gelmiş yalandan öyle görünen ve konuşan aslında çok sağlam biri olduğunu anladım.sonra yurtta bir sene paylaştık. neler yaptık neler. Hep birlikteydik. gezmeye birlikte gittik, birlikte ders çalıştık, birlikte yedik,içtik. sonra 3 sene ev hayatı.herkes koçların evine gitmekle hata ettin desede ben bunlara aldırmıyorum. Tamam biraz sorumsuz, unutkan, birşeyi yap demeden yapmıyor olabilirsin. ayrıca da bakar körsün. Ama yardımsever kişiliğin herşeye bedel. Hani derler ya itki eli kanda olsa gelir işte o sensin. Geçtiğimiz 4 sene boyunca çok güzel anılar paylaştık ve daha paylaşmaya devam edeceğiz buna eminim. Kendine dikkat et kardeşim, birbirimizi habersiz bırakmayalım... Allah selamet versin...
EFEM

Ve sonunda sıra geldi sana.Diğerlerini yazarken içim öle burulmuştuki. Ama seni yazarken çok mutluyum:) Ama dur bisanlye Antalya'ya yerleşmen aklıma geldi tekrar hüzünlendim:)Seninle geçirdiğim günleri nasıl unuturumki. Özellikle her bize gelişinde bişeylerimi götürmen. Hatta ilkgün sonra benim kıyafetimle karşıma çıkman:)Ama hepsi çok güzeldi be TT. Bunları başkası yapsa ne yapardım bilmiyorum ama yapan sen olunca bişi diyemiyor insan. Gece kafamız atınca yaptığımız yürüyüşler, yaptığımız mangallar, içki alemeri. Hepsi hayatın en güzel günleriydi. Malesefmi desem bilemiyorum ama aynı şirketteyiz:) Şaka biyana seninle yapacak daha çok şeyimiz var.Umarım hiçbir zaman kopmadan güzel vakit geçirmeye devam ederiz kardeşim. Hayat boyu başarılar ve mutluluklar dilerim kardeşim. ASV
S.Sabri BEDİR

Cnım arkadasım sende benım staj kardesımsın.az ama oz bı staj paylastık senle hemde aynı kamarada kalarak cestlı gucluklerle karsılastık ozellikle huseyn kukut macerası. zaman zaman ben cekırdekcı sen adanalı(konan kelebek) oldun :) bırbırımıze dost olduk sırdas olduk. bı dısan cıkık hava alalım dıe basımıza gelmeyen kalmadı. hep o mehmetin yuzunden. yapmadıgımız bısıyle ıtham edıldık ustune kendımızı de ıfade edemedık. Allah buyuk elbet hersey acıga cıkar. Kardesımsın benım durumu degıstırmek ıcın bazı seyler yapayım dedım oda olmadı.aklıma lumbuzun onunde telefonla konusma sıramız geldı ne gunlerdı.cok saglam cok guvenılır cok delıkanlı adamsın.arkadasımdan ote oldugun ıcın sanslı sayıyorum kendımı. ınsallah cok mutlu olur hayatının kalanını cok basarılı gecırırsın. zaten ayrılmak yok evet hepımız farklı gemılerde dunyanın baska dıyarlarında olucaz ama bılıyoruz kı kalplerımız hep bır elbet denk gelınz karada da.kendıne ıyı bak kardesım.daha yasanacak cok seyımız var.
Teoman BAYRAM(TEO)

1.sınıfta lokalde başlayan arkadaşlığımız azminin evinde aynı yorganın altında pekişerek devam etti Sonra bi baktım kardeş olmuşuz.Aga yaptığımız içki muhabbetlerinin tadı bir başkaydı,genelde ben hep başını hatırlasamda.Bide kirvenle tanışabilseydik çok mutlu olacaktım ama olmadı.Kardeş fantezlsini kurduğun her şey gerçek olsun.Selametle..
Fatih ER

Gırk sekız,gırkk dokuz eeelll... Adanalıysg Allah'ın adamıyıg diye girdin hayatımıza.Elinden telefon eksik olmaz saatlerce abinle konuşurdun.Kapatınca da abini anlatırdın. Ve sonunda geldi Nadir Abi.hepimizin önce Nadir Abisi sonra cemil abisi oldu :) Aranızda ekollülere abi diyenler varmış geyiklerine malzeme olmuştuk.Ama o kadar çığ köfte muhabbetinden sonra bi çığ köfte yapıp yedirmediniz ya alcanız olsun.Maslak yollarını beraber aşındırdık vadinin altını üstüne beraber getirdik,kardeşimize yamuk yapmışlardı odaları basılacaktı tabıl ki biz en öndeydik.Ya maslaktaki o kabus gibi maça ne demeli, ben attıkça sen yiyordun.Kardeşim yazı uzadıkça uzuo .En iyisi burada keseyim kalanını birlikte geçireceğimiz uzun yıllar boyunca konuşuruz.Kardeş kelimesinin hakkını verdiğin, her daim yanımda olduğun için teşekkürler.ha unutmadan iyi olan kazansın(Nadir Abi'ye bırakma emektan) Yolun açık olsun kardeşim ASV
Ömer Faruk İYİGÜN

Komşu desem sen ben hatırlamayız ama vadidekiler iyi bilir bizim komşu icraatlarımızı. Düşün orda bile beraberdik ve gücümüz her ortadaydı. Aslında farklı iki adamdın. Kim derdi ki o küpeli Tutku has Adanalı. Ciğeri büyük kalbi büyük bir adam anca denizde çalışırdı zaten. Daha iyi yarınlarda daha büyük icraatlarda buluşmak üzere ASV
Anıl IŞIK

Kardeşim cümlelerime başlamadan senin bir KOÇ olduğunu hatırlamadan geçemeycem..Bide senin büyük olanın varya NADİR KOÇ.Yav kardeşim 2.sınıfta gittiniz aynı sitede ev tuttunuz.Stajdan sonra biraz uzağa gidersiniz dedik, yine gittiniz dibimizden ev tuttunuz.Kurtulamıcazmı kardeşim sizden?Tamam seviyoruz sizide bu kadarda değil canımı!Adamaların evine gidiyoruz birde ne göreyim:benim tişörtü giymiş KOCA NADİR.Sonra TT pantolonu çıkartıyo altından çıkan eşofman, özbe öz anamın eşofmanı.Ulan hadi benim tişörtü eşofmanı alırsında anamınkini hangi ara aldın?Efede artık bir.KOÇ ona göre.Ne kadar KOÇ olsanda arkadaşlarınla olan uyumunu hep takdir etmişimdir.Yapalım dediğimiz bir etkinliğe (gece yarısı içmek) hiç hayır dememen ve hep katılımcı olman dikkati çekmiştir.en çok kılçıklığı ben yapardım bu yüzden adımız Yaşlıya çıktı ya.Birde senin rahatlığını kıskanmışımdır hep.Kardeşlim eşeeekllbu günlerimizi çok arayacağız valla.Herşey gönlünce olsun.
DEVRİM

sana ne diyeyim bilemiyorum ki; o kadar çok ki. aslında bir Koç anlatılmaz , hele o iki Koç olursa hiç anlatılmaz, yasamak gerekir. ama tabi bunu kimseye tavsiye etmem. :) hadi bir arkadasın t-shörtü,pijaması,corabı alınırda,halısı da toplanıp gösterülürmü beal :) yazıma bir mani ile son vermek istiyorum: iyisin hoşsun, ama hep açsın, çünkü bir koçsun
Alime AKMAN

T_T kardeşim;
bu 2 t harfinin ne anlamlar taşıdığını seni tanıyanlar çok iyi bilirler o yüsden burda açıklayıp rtük cezası almak istemiyorum:P seninle birinci sınıfta aynı dolabı paylaşmakla atıldı aslında bu büyük ilişkinin temelleri uzun bi süre düşündüm seni kıskanmıcak bi sevgili nerden bulucam diye D gerçi sonunda buldum heralde.zaten olmadı hollanda yolları taştan kardeşim:D 4 yıl boyunca en büyük dert ortaklarımdan olduğun ve bir çok nazıma katlandığın için teşekkürler kardeşim hayatta herşey istediğin gibi olsun A.S.V
Atakan TOPÇU(ATİ)

Şu okulda dört senede neler kazandın deseler , en önemlisi çok sağlam dostlarım oldu derdim. Bir tanesi de dosttan öte bi insan tutku kardeşimdir. Belkide elinden içtim kırk yıl hatırı olacak o kahveyi..tuzla kazanında beraber kaynadık beraber güldük ve ağladık.. tabi hep iyişeyler olmadı, kadrolu zillıyken az taciz etmedim kendisini,..Kardeşim genetik olan psikopatlığın hakkında yorum yapıpda kendimi riske atmak istemiyorum. Ama şundan hiç şüphem yokki bu saykoluğundur seni ileride farklı kılıcak olan..Bir de şu son sene suratın biraz gülseydi her şey çok daha güzel olacaktı kardeşim ..tuzla limanınında sonuna geldik..pruvan neta olsun kardeşim , ASV
Olcay KAHRAMAN

Adanalı mı yoksa Mersinli mi hala tam anlayamadım. Dışardan ilk bakanlar babayiğit görünüşüne çatık kaşlarına bakıp aldanmasınlar. Son derece nazik, dinlemesini bilen,olgun bir arkadaştır.Ben hiç yüksek sesle konuştuğunu hatırlamam.Kendine güveni zirvededir ve her zaman hallederiz sorun yok havası vardır.Koç efsanesini bir çok zamanlarda değişik kişilerden duydum ama kendim görmediğim için bu konuyu kapatıyorum. Tutkicim bana yaptığın krallıkları unutmam ne mümkün.SHPY diyeyim ben sana başka da söze gerek yok.Bu soğukkanlılığını meslek hayatında da sürdürmen dilliğiyle Koçum.Herşey gönlünce olsun.
Mustafa ERGÜVEN

Zilli Tutku ,Tutku ilk gördüğümde uzun saçlı küpeli hallerine gıcık olsamda, saçını kestirdikten sonra ve tanıdıkça en iyi arkadaşlarım arasına girdi. Kardeşim yeteneğini kaleclilikte göstermeye çalışsa da gelen her topu içeri aldıktan sonra dansçı olmaya karar verdi. O kıvrak vücudu salsaya çok kolay uyum sağladı. Salsa adımlarıyla rahat-hazırol yaparkenki hallerin unutulmaz bir skandal . Mersinli olmasından kaynaklanan doğuştan bir torpido özelliği var. Suda saate 100 km ye çıkabilir. Kardeşim seni okul sonrası güzel bir hayat bekliyor. Hep sağlıklı mutlu olmanı diliyorum.
Barış GÜVEN

Beni gördüğünde en yakın duvara sırtını dayayan yada arkasına bile bakmadan kaçan kardeşim. Şu geçen dört senede yazacak yaşadığımız o kadar şey var ki... Yemek yemenin sınırının olmadığını gösterdin bana. Be kardeşim zaten tikin var bu kadar çok yiyip de kendine niye işkence çektiriyorsun. Adana'nın kıyak delikanlısı bu kardeşini unutmal Sana mutlu ve istediğin gibi bir hayat dilerim. Pruvan neta olsun!
Güven ARAL

Bu kardeşim okula ilk geldiğinde yarığın önde gidenlerinden olup ,Kişisel çabalarım sonucu okul camiasına kazandırılmıştır.O günlerde Süvarilerin kafasını kesecek kadar da ileriye gitmiştir tabi sonradan tüm bunların fason olduğu ortaya çıkmıştır.Aşın iyi niyetli olan arkadaşımız insan halinden hiç anlamaz anlasa da anlamamazlıktan gelir :) Özellikle GOC sınavından önce Onay ve seninle yaptığım muhabbeti hiçbir zaman unutamam.Kardeşim kendine çok dikkat et.Umarım dostluğumuz her zaman devam eder.
Okan TUNALI

TT, Vadide tanıştık seninle. Maslak'ta güzel günlerimiz oldu. Futbol oynamayı pek beceremesen de bencillik yapıp tüm topları auta atsan da seninle halı saha maçları başka güzeldi. 12 yıldır araba kullansan da zabit ehliyetini sürücü ehliyetinden önce aldın. Mutlu günler seninle olsun. Her zaman dediğin gibi. Zoru başarınız imkansız zaman alır. Allah Selamet Versin.
Eray GÜLEY

adanalıyak allahın adamıyak, kardeşim adanalıların deyimini o kadar dolduran başka adanalı tanımadım. her zaman böyle kal ve karşına böle insanlar çıksın. Kardeşim meslek hayatında sonsuz başarılar.
Sedat GÜNEY

Adanalı gardaşım benim ya nerden başlayam olm seni ilk gördüğümde hiç sevmemistim çünkü düzene baş kaldırıyordun. daha sonra seni tanımaya başlayınca ne kadar yanıldığımı anladım. Çok duygusal ve humanist bi yapın vardı. Geçen zaman bizi daha da yakınlaştırdı zaten bundan sonra da hiç ayrılmayacağız okul bitse de yaşadığımız şehir aynı. Ee ne de olsa adanalıyık Allah'ın adamıyık kardeşim:) Daha şimdiden adanada yapacaklarımızın planlarını bile yapmaya başlamadık mı. Hayat boyu mutlu olman dileğiyle a.s.v.
Burak DEMİRTAŞ

Adam biraz tiki, çirkin ördek yavrusu, şu okul bitmeden asker traşıyla göremeyeceğim ona yanıyorum. Adanalılar böyle küpeli falan olmaz ama orda bi sapma var işte. Nado abimizide unutmayacağız kocaman koç. Eh biraz sömürücü takım oluyonuz kardeşler olarak ama olsun. Sabrilerin evdeki eşyaların hepsi sizindi galiba, yazık çocukların 3 senede kanını sömürdünüz. Ama güzel bi huy biz sizi ilerde hacı koç-1 hacı koç-2 gemilerliyle göreceğiz. Goygoylarımız ebedi olsun, hayatta başanlar kardeşim
Yakup BALLI

Hepberaber oturduğumuz yemek sofrası başında tüm ekmekleri önüne aldığında tanıdım seni. Delikanlılığın dürüstlüğün ve bitmek bilmeyen Adanalılığınla dönem içinde en sevdiğim güverteci kardeşlerimden birisin. Maslak-Tuzla yolculuklarını, halısaha maçlarındaki harika şutlarını ve daima yedirdiğin o terbiyesiz hareketi unutmuş değilim:) 4yılı beraber geçirdik, inşallah okul sonrası iş hayatımızdada hep birlikte oluruz. Allah yolunu açık etsin.
ATK

Gsm: 0.506 281 34 65 ▪ **E-Mail:** ttk2805@hotmail.com ▪ ttk0528@yahoo.com

Uğur Pekkonuk

130030026

Deniz Ulaştırma İşl. Müh.

Dünyadaki en büyük loser olduğunu iddia eden (kısmen haklı), bazen filozof bazen de sıradan bir sarhoş izlenimini veren, aslında yüreğinde kopan fırtınalara göre hareket eden, zararsız ve bir o kadar inatçı bir insan profiline seni sokmaya çalışsam da sen bunların çok daha fazlasısın. Seni birkaç cümleye sığdırmak mümkün değil biliyorum, anlatılması gerekmeyen yaşanması gereken bir kişiliksin sen. Bir türlü ev arkadaşı olamadık ama senin dağınıklılığın buna zemin hazırladı birazda:). Olsun biz yine de dört yıl boyunca birbirimize sorunlarımızı paylaşarak çözüm bulmaya çalışıp çözümsüz kalan insanlarız ne de olsa. Bir olayı çözmek değil onun üstüne kafa yormak en iyi yaptığımız şeydi. Bu şekilde sorunlarımız dışında her şeye çözüm bulduk bugüne kadar. Dostum bana bilerek veya bilmeyerek bana birçok konuda rehber olduğun sana teşekkür ediyorum. Senin kısmetsizliğin yüzünden bir süre bana katlanmaktan kurtulacaksın (sevinebilirsin bu yüzden) ama yakını bırakmayacağını da bilmelisin. Hayatın boyunca sana sağlık mutluluk ve başarı diliyorum(kel olduğun için fazla da üzülme tabii ki:)). Pruvan neta olsun. Denizlerin yüreğin gibi fırtınalı ve dalgalı olmasın. Allah selamet versin.

Erdem Kuş

Sevgili kardeşim Uğur,
İlk tanıştığım kişiydin sen bu okulda,daha hazırlığın ilk gününde bilmediğim Maçka kampusünü bütün çekingenliğimle sorup peşine takıldığım gün geldi aklıma)daha sonraları bi bulamadık birbirimizi fakültede di mi:) Artık koskaca bi 4 yıl bıraktık arkamızda inşallah daha fazlasını da bırakıcağız,seni tanıdığım günden beri verdiğin ince hayat mesajları tartışılmaz gerçekten;kaybetmenin nasıl bişey olduğunu,looser olsak bile suratımızın gülmesi gerektiğini ,her inişin bir çıkışı olduğunu(bu senin derslerindeki durum),hayatımızın akışını değiştirecek bir yanlış yapmamamız gerektiğini:)(meteo) yer yer örneklerle(bizzat kendin oldun) bazen de dile getirerek aklımıza bilerek yada bilmeden soktun. 2 şişe sarabı içipte hiçbişey olmamış gibi konuya odaklanıp fikirlerini söylediğin günü (benim kafam cok güzeldi ne konuştuğumuzu bilmiyorum),olaylara verdiğin yüksek ayrıntılı ve kendi hayal güçün eklentili düşüncelerini,son gün çalışma prensipli sınav hazırlıklarını,uykuya olan hasretini, dağınıklılığını, filozof kaplı efendi tarzını,her türlü konuya sakin ve sallamaz yaklaşmanı:), daha yapamadığın kim bilir yapsan ne güzel anılarla döneçeğin uzun stajı,belediye bursunu kazanıp basvurmayıp bi de evraklarını vermediğin için polisler tarafından aranmanı,denizciliğe Alaskada balıkçılıkla başlamanı hiç unutmayacağım doğmasu:)Gerçekten de anlatılacak biri değilsin yaşanması gereken birisisin, seni tanıdığım için çok mutluyum sevgili kardeşim yolun sen alışık olmasan da hep açık olsun:) Selametle.....

Birkan İpek

Benim için öncelikle, Alaska'ya geldiğim gece içkisini benimle paylaşan çocuktun. Daha sonraları senin kendine has bir özelliğin olduğuna kanaat getirdiğim o boşvermiş ve umursamaz ses tonunla "Al birader, keyfine bak" diyişini halen hatırlıyorum. Dünyanın öbür ucunda bir kilisede mülteciler gibi rezil rüsva bir hayat sürdüğümüz günlerde senin arkadaşlığın ilaç gibi gelmişti bana. Son tatil gününde gaza gelip şişeleri dikmesek en azından ben de senin gibi gündüz vardiyasında çalışacaktım ama, o gecenin de kendine has bir güzelliği vardı, canımız sağolsun. Eğer ki 2005 yazını "unutulamayacak bir dönem" olarak hatırlayabiliyorsam, bunun en büyük nedenlerinden biri de sensin. O periyoda alt yazacak ø kadar çok şey var ki, hangi birisini yazacağımı bilemiyorum. Tek bildiğim, Alaska'ya dair aklımda canlanan her karede senin de olduğun. Bugüne bakıyorum şimdi de, aradan yıllar geçmiş ve hayatımda çok önemli bir yere sahipsin. Her ne kadar kimi zaman ortalardan kaybolup o bohem hayatın dibine vursan, kendine ulaşılmasını imkansız hale getirsende şunu biliyorum ki gelecek planlarımda yeri olan ve gelecek planlarında yerimin olduğunu bildiğim birisin. O yüzden Alaska-New York ikileminde başlayan dostluğumuz, belki İzmir-İstanbul doğrultusunda pekişti ama inan bana, doruk noktasına başka mekanlarda ulaşacak. Buna canı gönülden inanıyorum. "loser" kardeşin seni çok seviyor, kendine dikkat et.

Özgür Şemin

Yıl: 2005 Yer: Alaska , ne alakaysa:D Rezillikle başlayan bir maceranın böyle güzel dostluklarla biteceği kimin aklına gelir.Geceler boyu muhabbet belkide çok az insanın yaşabileceği maceraların içinde baş karakterlerden biri oldun herzaman kardeşim benim;)Seni hep vurdumduymaz tavırlarınla tanıdık ve herzaman İstanbul'a geldiğimde ilk aradığım insanlardan biri olarak hayatımda olmaya devam edecek yegane insanlardan olmaya da devam edeceksin. Şimdi bunu okuyan okul arkadaşların ' Vay be Uğur neymiş de haberimiz yokmuşlı' diyecekler ki- buda seni tanıyamamalarından kaynaklı olarak onların ayıbı olsun :D Alaska'da sizin ayrılacağınız günün önceki akşamında yorgunluktan yataktan kalkamayarak bara gelememiştim.Size para verip(dolar cinsinden ;)) en afillisinden alkol alarak erken gelmenizi ve beraber muhabbet ederek sizi uğurlamayı düşünüp beklemeye geçen ben , sabah gözlerimi açtığımda yanımda bir not görmüştüm. Bu duruma hem üzüldüğüm hem kızdığım biri olmaktanda kaçamayacak biri olduğunuda hatırlatmak isterim :D Kardeşim benim ya geçte olsa bu okulu bitirerek kaptan olacaksın.."loser" kardeşliğinin en baba üyesi hayatta hep başarılı ol ve hep bizimle kal.....

Erkan Uçar

Maçka'da kankisi Soner'le uzak köşede oturması, derslere geç gelmesi, gelip de konuşmaması... Efendi insan, mülayim insan imajı çizen fakat, gün geçtikçe "guys at the corner" daki agresif kişi yanı benle tanışması ile mülayimliği giden ama efendiliğinden asla taviz vermeyen kardeşim. Kardeş ama başka kardeş, öyle okul kardeşliği değil bizimkisi senin de belirttiğin gibi. Eğer bir gün gemide çalışcaksam bil ki bu gemi senin de içinde bulunduğun ve sınırsız konuşma ve yüksek desibelli gülme kabiliyetimle vardiyalarına neşe katabileceğim, vhf (bir an vh1 diyesim geldi) ile Selim'le anında konuşma ve bu konuşmaları bir şekilde Güneş'e dinletebileceğimiz gemi olucak. Her ne kadar seni Alaska yolculuklarında yalnız bıraksam da, zamanı tutturamamaktan dolayı aynı gemide amele olmaktan mahrum olsak da, içinde bulunduğumuz vahim durum anısına "To live is to die" şarkısını söylemek istiyorum - tamam belki çalamıyorum ama en azından bunu yapabilirim heralde:) - Söylerken aklımdan KIMler geçiyor KIMleri Herkes geliyor gidiyor, ama bu kısır döngüde senin yerin hep aynı, hep benim kardeşimsin...

Serkan Savcı

İlk bakışta İzmir'li olduğunu anlamayana pes derim.Bütün özelliklerini kapmıştır.Okulda ki en muhabbet ,en klas adamlardan biridir.Uğur valla ne yalan söliyim ,yazıyı yazarken aklıma o yazlığın hali geldi ama detaylara fazla girmiyorum,eminim ki ilerde çocukların bu yazıyı okuduklarında sana sorucaklar ve sende ne kadar saklasanda açıklamak zorunda kalıcaksın,ama senin kalbin çok temiz merak etme oradan kurtarıyorsun.Bir aralar iddaa daki idolümdün ama ne olduysa o Boca maçı herşeyi alt üst etti. Birgün parayı vurucaz ama nereden bilmiyorum.İddaa'dan şöyle bir vursak voleyi ama 5 yıl bile vurmuyor işte Bütün gece FM oynamışımdır, okula geldiğimde ilk Uğur'u arar gözlerim,çünkü seninle FM muhabbeti herzaman bana kızgın kumsaldan buz gibi sulara atlamak gibi his verirdi.Sen hep bende önce buluyorsun geleceğin yeteneklerini.Kardeşim bir kerede benden duyduğun bir adamı al takımına,hep ben senin söylediklerinimi alıcam takıma. Fizik 2 den bahsetmicem,tadı kaçırmayalım. Hayatta hep mutlu ve hayallerine kavuşabilmen dileğiyle.

Bahadır USLU

Eey benim İstanbuldaki ilk göz ağrım. mülakatlarda kaldığımız Pendik esnafının tarifiyle dilencelerin kaldığı otelde tanıştık senle. Baktım İzmirden delikanlı bi çocuk hemen ev tutalım dedik. Önce taksimde eşcinsellerin mekanında bir otele yerleştik. Her akşam istiklal güzeldi ama baktık boyle olmayacak, Maçkada iki sanatçı gencin evine yerleştik. Bir sene boyunca bağlama dinleyip, Muratın yanık türkü sesiyle uyandık. Yaz akşamları beni tanıştırdığın İzmirli Dimitrokopulous şarabı ile ciddi planlar yaptık Beşiktaş sahilde. Sayende Beşiktaşın bir dönem boyuncaki çoğu maçını İnönüde prolarımızı içerek izledik. Hadi Alaskaya gidelim dedin daha haritada yerine bakmadan gideriz beya dedim. Pilot dahil 8 kişilik eski pervaneli bir uçakla çakıllı bir yola indik. Eskimoların söylemlerine göre ilk giden türkler biz olduk Toglak'a İçki içmenin yasak, kargaların kocaman olduğu bir ahşap evde ranzada yattık. İlk günlerde keşif gezisi için nehri geçip gittiğimiz Eskimo köyünde dönüşte gel-gitten dolayı suların çekildiğini görünce panikledik, bir eskimoya para verip ikna edip bizi geçir bi şekilde deyince nehrin ortasında saplanıp, buzun sıvı hali olan denizde kayığı ittirerek ilk defa Pacifice adım atmış olduk. Senin beşiktaş marşlarını patronumuz Iacy ye uyarlayınca alkış aldık ve hatta çarşı grubunun yazdığı bir marşın yaşlı bir eskimo amcanın duygulanarak onların dini şarkılarına benzediğinin iddasına şahit olduk.:) balık sezonu bitince para harcama dönemleri başladı. Araba kiralamadan önce bindiğimiz otobüsün arka koltuğunda bir zenci sana bakıp bakıp utangaç bir ifadeyle gülüyordu. o bir eşcinseldi. durakta indiğimizde o da indi ve Uğura "I like your jean" diyerek iltifalarını sundu. Sabrına hayranım Uğur :) Yurda döndüğümüzde Ayazağa köyünde kapısız ama sıfır bir eve çarşaftan wc ortuleri gererek yaşamaya başladık. Balkonumuzda mangal yaparak güzel geceler geçirdik. Sonra biraz ayrı kaldık ama şimdi düşününce dediğin gibi kısa sürede anlatılmaz şeyler yaşayınca keşke son iki üç yılda da atraksiyonlar yaşasaydık beraber. Ama bundan sonra Uğurcuğum telefonunu çaldırıp burada yazamadığımız yaşadıklarımızı yad edecez ve yeni şeyler yaşamaya imkan tanıycaz. Bakarsın aynı gemide çalışırız ;) Allah selamet versin dostum.

Ersin Çakmak

Work and Travel denince akla gelen ilk isim, maalesef 2 kez yaptığı Amerika yolculukları ona pek maddi getiri sağlamamıştır.Hatta yaptığı kaza sonucu girdiği 10000 dolarlık borç nedeniyle tekrar Amerikan vizesi almakta baya zorlanacak.Sadece bununla değil, iddaa'dan düzenli getiri sağlaması da okulumuzda bir ilktı; sonraları kaybetsede totalde hala karda olması tebrik edilecek bir başarıdır. Çok renkli kişiliği olmasına rağmen sinirlendiğinde bunu çok açık belli eden arkadaşımızın yanından, böyle anlarda uzaklaşmak gerektiğini beraber yaşanan 2 sene sonunda anlamış bulunmaktayım.Her konuda galip düşünce sen olmalısın.Üstün hayal gücünle anında haksız olduğun durumları anında haklı olarak gösterip inandırabilmen, bana senin yanlış mesleği seçtiğini düşündürtüyor.İdeal bir avukat kişiliği görüyorum sende:) İlk müşterin de ben olurdum. Çok sevdiğin Tiesto'nun İstanbul konserine gidemeyişinin getirdiği üzüntü sonucu netten ne kadar konseri varsa indirmen, kotasız net kullandığımıza şükür ettiriyor insanı..Ayrıca birçok gece uyumayıp, sabaha kadar nöbetçi kalarak devamsızlıktan kalmamızı önlediğin için teşekkürler:) Ve de son 1 ayda başlayan "PES" maceramızda artık sana yenilgiler tatırmaya başladım, boynuz kulağı çok yakında geçecek; İzlemeye devam edin . Meteoroloji faciasını yaşamasan staja çıkarakbeni yalnız bırakacaktın.Her ne kadar seni özse de benim bu dönemi sensiz geçirecek olacağımı düşününce biraz da sevindim...) İyisiyle, kötüsüyle seninle 2 senemiz beraber geçti, bazen depresif, çoğu zaman kıyakil:) Okuldan sonra da meslek hayatında ideallerinin peşinde sana başanlar diliyorum.Azmedince herşeyin üstesinden en iyi şekilde geleceğini biliyorum.Okuldan sonra da sadece yıllıkta kalmama dileğiyle.

Selami Kapıcıoğlu

Hey my man
Sana hep adamım diye hitap ediyorum. Ve hayatım boyunca da hep benim adamım, dostum kardeşim olarak kalacaksın. Şu okulda gördüğüm en sakin kişilerin başında sen geliyorsun. Bu bilgeleri bile kıskandıracak sakin, işleri oluruna bırakan, sabırlı yapına hep imrenmişimdir(yani insan bir kere bile mi sinirli, asabi olmaz yatağın ters tarafından kalkmaz hala şaşıyorum). Okulda sinirli ve aşırı heyecanlı olduğumda hep seni bulup sohbet etmek isterdim. İnsanın bir dostta aradığı bütün niteliklere sahipsin. Senin gibi bir dostum olduğu için kendimi çok UĞURlu sayıyorum. Güler yüzlü, dürüst, yardım sever, insancıl, en önemlisi insana insan olduğu için değer veren yapın seni hep sevilen bir insan olacağının göstergesidir. Denizcilik yaşantında dâ çok başanlı ve sevilen bir insan olacağından eminim. İlerde bizim Amerika işini unutma. Hey my man, dont forget me

Onur Tato

Tel: 0.232 271 58 01 ▪ **Gsm:** 0.535 858 00 59 ▪ **Aile Gsm:** 0.533 361 12 91
E-Mail: racker_35@hotmail.com ▪ upekkonuk@yahoo.com

Ulaş Şevket Topaloğlu

130030016

Deniz Ulaştırma İşl. Müh.

Ulaşım Şevketim;
Beraber koca bir 5sene geçirdik içine bir sürü yaşanmışlıklar maceralar sığdırdık.herkesin bildığı gıbı en yakınım dostum oldun.tabıkı bu senin temız kalbın ıyı yureğın sayesınde oldu.beraber ıctıkte dagıttıkta dersde calıstık.hem haylazlık yaptık hem sorumlulugumuzu bıldık, gelecek hayalleri yaptık aynı evi paylastık hatta anahtar bıle yaptırdım yaww.amac yaptıklarımızı anlatmak degıl sıgmaz zaten onemli olan ıyı gunumuzdede kotu gunumuzdede yan yanaydık bu hep böyle de devam edecek.daha cok sey eklıcez bu hatıralara ınsallah ortakda olcaz duğunumuzude yapıcaz.en cok istedıgımde gıresuna gelıp senle oraları gezmek. dostlugun ıcın varlıgın ıcın samımıyetın ıcın cok tesekkur edenm.okul hayatına vırgul koyup yolumuza beraber devam edecegız yıne.kısmet olursa aynı sırkettede calıscaz.kendıne cok ıyı bak KARDESIM, DOSTUM. Allah yolunu acık etsın muşluluk versın.her tokezledıgınde bılıyorsun kı yanındayım sonuna kadar.allah selamet versın kardesım...

Teoman BAYRAM

SEVKET ULAS TOPALOGLU
GUZEL INSAN DUYGUSAL INSAN ADAM GIBI ADAM O KADAR ANLAMLI SEYLER VAR KI SENIN ICIN SOYLENMESI GEREKEN. TANISTIGIMIZ GUNU HIC UNUTAMAM KARDES BIZIM OKULDA BULANCAKLI BIRI OLDUGUNU BIZIM ARKADASLARDAN OGRENDIM AMA KIM BU DIYE MERAK EDIYORDUM TA KI MAKINE FAKULTESINDE GEMICILIK DERSINDE ILHAN UCANSUYU DINLEMEYIP OY MIRALAYI SOLEYENE KADAR ARKASINI DONEN KISI BANA NERDEN BILIYOSUN BU SARKIYI DEDI BEN DE ONA GIRESUNLUYUM DEDIM ISTE O KISI DAHA SONRAKI YILLARDA KADER ARKADASIM OLDU OLM O KADAR COK SEY VARKI 'ASLINDA SOYLENECEK SADECE BU SENE ARA TATILDE BULANCAGA GIDISIMIZ DIYIM SANA BASKA DA BIRSEY DEMIYORUM CUNKU ORASI ARTIK SOZUN BITTGI NOKTA BUNDAN SONRAKI HAYATINDA SANA BASARILAR DILERIM KARDESIM HEP YANINDA OLACAGIM VE SENINDE HEP BENIMLE OLACAGINI BILIYORUM BURADA TANKER DERSINDE OMER FARUKLA OTURURKEN ORDU ICIN YAZILMIS MARSI SOLEMEK ISTERDIM AMA OLMAZ:) PRUVAN HEP NETA OLSUN KARDESIM HAYATIN HER ALANINDA A.S.V.

Burak DEMİRTAŞ

Şevkom benim,
Yanarım yanarım seni çok geç keşfettiğime yanarım. Halbuki ne çok ortak yönümüz vardı.Şevkom seni ilk gördüğümde pek hazzetmemiştim senden.Sonra aynı ortamlara girmeye başladıkça samimi tavırların,kendine özgü konuşma tarzın, espirilerin ve mütavazi kişiliğinle ne kadar yanıldığımı anlamakta geçikmedim. Adolf saç modeliyle okula geldiğimde de bir tek sen sahip çıkmıştın bana. Zor zamanımda yanımdaydın.Şevkom okul maçı dönüşünde su şişesi olayı da artık zirve yaptığın noktaydı. Şevkom sık sık görüşebilmek dileğiyle.Her şey gönlünce olsun.

Mustafa ERGUVEN

Ulaş;
Hani bir staj macerasından sonra tuzlaya gelmenle aynı çatı altında geçirdiğimiz güzel günler:) okuldan çok evde görmek daha güzel oluyordu:) ellerinle yaptığın o yemekleri özler olduk.ama uzunda seni biraz satsamda sözün var birlikte bir kontrat atacağız.seninle su altı ve su üstünde görüşmek dileğiyle.allah selamet versin...

ZEREN

Ulaş Şevket TOPALOĞLU,
Sen hep benim kurduğum halı saha kadrolarının üç numaralı adamı oldun(ilk iki sabit biliyorsun)helal olsunhep de geldin maçlara sıkıysa gelme.üç maç ceza alacağım diye taa harp okulundan sahile koşa koşa geldin. Ama en güzel zamanında nadir koç un gazabına uğradın.neyse halı sahalar seni kaybetti.geride kalanları allah nadir in gazabından korusunlamin:)

Alime AKMAN

Alemin en kral forveti...
Alex ten sonra top tekniği en yüksek olan futbolcu.kardeşim ne güzel günler geçirdik beraber. seninle her muhabbetimiz hep kahkahalarla geçti.Her ne kadar verdiğin mangal sözünü tutmasanda sen gerçekten çok iyi bir insansın.şu küçük camiada umarım yolumuz bir yerlerde kesişir. Allah selamet versin...

Savaş Sabri BEDİR

Şevket Ulaş Topaloğlu:4 senedir her gün evinize gelicem gelicem dedin bir gün bile gelmedin...Yaptığın geyiklerle çoğu zaman gününe neşe katıp o güler yüzünden beni mahrum bırakmadığın için teşekkür ederim...Bu geçen süre içinde ne kadar cana yakın ve iyi biri olduğunu görmüş oldum...4 kişi aldığımız kararı umarım unutmazsın,karardan dönene ne olacağını tekrar burada hatırlatmama gerek yok :)...kendine iyi bak kardeşim... hayatın götürdükleri getirdiklerinden fazla olmasın...see u in another life brother ...

Şevketim,
Okulun ilk günü daha hazırlık bile değilken oturduğumuz ve takip eden üç sene boyunca çay almaya bile korkarak girdiğimiz kantinde tanımıştım seni kardeşim.. Boynundaki kolyen ve ilginç saç şeklinle okula seni ilk başta aykırı bulmuş olsam da, yanıldığımı anlamam zor olmadı. Göksel seyir çalışma bahanesiyle toplanıp sabaha kadar monopoly oynayıp bio enerjiyle ağırlık kaldırma denemeleri yaparken bugün dönüp bakıyorum yıllar geçmiş o günden bugüne çok şey değişti senin saç şeklin ve candan kardeşliğin dışında :) seni her zaman aynı şekilde görmek ümidiyle Allah selamet versin şevketim...

Onay KULELİ

ULAŞ TOPALOĞLU:Nerden tanıdım ya ben bu adamı,hep mi kaliteli espri yapabilir bir insan,hep mi kahkalara boğar sınıfı,hep mi "show business" olaylarına girer,kıskanıyorum ama bak ayıp oluyor JKardeşim söz verdiğimiz gibi kara hayatımızda görüşmeye devam edelim,kopmasın bağlarımız ama önce sen bir okyanus havası al,deniz suyuna dokunsun gözün(!) J-Let's play the game

Alkın ATEŞ

Okulda dilimi çözme gereği duymadan anlayan, elli dediğimde kulağı tırmalayan tek kişi, napiyin sorusunu iyi yapiyim sen napiyin diyerek memleketimin özlemini yüzümde bir tebessüme dönüştüren sırgancı kardeşim . Pesde kolay bir rakıp olmana ragmen her defasında uste çıkabilmeni takdirle karşılıyorum. Ordu yolculugumda uyuyakaldıgımda uyandırmadıgın için gecenin bi vakti kavurmalarınla tumunvanın devamına katkıda bulundugun için aferin yüz ve olum Rıdvah bu ne gibi bomba esprinle bizleri yıktığın için en önemlisi dostlugunla yuregımı ferhalattıgın için teşekkür ederim. Pruvan neta bahtın açık olsun. Memlekette görüşmek üzere ;) Allah selamet versin.

Ömer Faruk İYİGÜN

Neşe insanı, gönül adamı kardeşim, hiç Karadeniz espirilerine ihtiyaç duymadan milleti gülmekten kırıp geçirebilen muazzam yeteneğinle hep neşe kattın bize. Ama sözlerinde de dur be kardeşim, Karadenizliye yakışmaz. Sözde bize bir akşam yemeğine gelecektin 4 sene geçti, (Akçabat meselesinden bahsetmiyorum bile).youtube dan da görüntüyü çek ilgi odağı oldum, alışık değilim ben :) irtibatı koparmayalım şevko,

Erdem YÜKSEL

sevgili kardeşim sana abi demek daha li olur yaşına hürmetten :). Dört yılı da bitirdik kardeşim. Yaptığımız halı saha maçları, ehiyet sınavına çalışmamız ve sınav arası arabada devam edişimiz, sınav sonrası yaptıklarımız... gibi bir çok anı paylaştık seninle. Ne kadar hiperaktif gözüksende yerinde ve doğru hareketlerin olgun bir insan olduğunun göstergesi. İlerde inşallah yolları yollarımızın tekrar kesişir kardeşim. Herşey dilediğin gibi olsun. Pruvan neta olsun...

M.Ahhmet GÜRBÜZ

Kardeşim, okul bitti sen hala vermedin şu mereti :). Seninle tanışıp dost olmama olanak verdiğin, beş yıl boyunca dürüstlüğünü, güler yüzünü, hoşgörünü hiç kaybetmediğin ve bu okula kendinden bir şeyler verebildiğin için teşekkür ederim. Yaşamım boyunca seninle olan samimi dostluğumuzu hep hatırlayacağıma, karaya ayak bastığımda sesini duymak istediğim insanlardan biri olduğuna emin ol. İş ve sosyal hayatının sağlık, başarı ve mutluluklarla geçmesi dileğimle, pruvan neta, rüzgârın kolayına olsun...

Faruk AKYÜZ

Ulaş Şevket TOPALOĞLU ;
Alemin en hareketli forvetilkardeşim sendede bir şanssızlık hangi takımda oynasan o takım her maç fark yiyor:)bilmiyorum artık neden,sende var heralde bir şey:) seni tanıdığım günden beri güler yüzün ve etrafa yaydığın pozitif enerjiden en ufak bir şey kaybetmedin, umarım bundan sonra da seni böyle hatırlarım..ayrıca verdiğin mangal sözünüde bir ara halledelim artık;) Seni tanımaktan çok mutlu oldum kardeşim umarım yollarımız yine bir yerlerde kesişir.kendine çok iyi bakı

Ozan Devrim YEŞİL

Volkan Atlan

130040040

Deniz Ulaştırma İşl. Müh.

Kardeşim deniz hayatımın 9 ayını senle iki farklı gemide geçirdim. Bırak atık peşimi:) Şaka bir yana belki de denizin benden çok şeyler alıp götürmemesini sana borçluyum. biliyorum bunu yüzüne karşı hiç söylemedim çünkü seni yere indirmek mümkün olmazdı söyleseydim eğer. Bunun yanı sıra öyle anlarımız oldu ki 'Volkan'ı denize nasıl atarım' düşüncelerinin beynimde filizlenmesine sebep oldun başına buyruk davranışlarınla. Çoğunlukla kalbinle hareket ettin hayatında ve canın ne istiyorsa onu yaptın. Böylece benim tabularımı yıkmamı sağladın. 2. stajdan kalma 'dağıtma' sözümüzü sonunda gerçekleştireceğiz söz :) Her insanın senin gibi kalbi temiz dostları olmalı ki dünyanın güzelliğini anlayabilsin. Peşimi bırak derken ciddi değilim gel beraber denize çıkalım ne de olsa alıştık artık:) Dostum, kardeşim...

Erdem YÜKSEL

Dünyanın en saf en temiz,en en en iyi niyetli insanısın.Sana bu dünyada düşünmeden her şeyimi teslim edebilirim. Sorgusuz sualsiz kendisi hangi koşulda olursa olsun yardımına koşabilecek dostu olması kadar güzel ne olabilir ki bir insanın hayatında.Ama bazen öle şeyler soruyosunki bu da aşırı saflığından kaynaklı (kötü anlamda olan :)) sinirimden seni öldüresim geliyor :)örnek goc sınavında önce soruduğuo soru...Yaptığın her şey için çok sağol kardeşim...yollarımız kesişinceye kadar tüm saf güzellikler seninle olsun...

Özgün YURDAKUL

Kardeşim benim, az mı şey paylaştık seninle,az mı dertleştik, az mı eleştirdik yanlışlıkları,ama öyle böyle 4 seneyi tamamladık, senin güvenilir tarzını hiç unutmıcam kardeşim, bir işte sen varsan sorun yok bence, bu camianın bu gemilerin senin gibi çalışkan zabitlere ihtiyacı var, inşallah beraber çalışmak da nasip olur kardeşim, seni hiç unutmıcam kardeşim inşallah hayatın boyunca çok mutlu olursun çünkü sen bunu hak ediyosun, kendine çok iyi bak kardeşim. ASV

Serhat ÖZDEN

3. sınıfa kadar pek yakın olmasak da aynı gemiye çıkmış olmakla beraber daha iyi tanıdığım ve iyi ki tanımışım diyeceğim insanlar arasında yer alan güzide insan.Düşününce bi dünya şey aklıma geliyor,gece yarısı vardiya bitimi yemekleri,kaçırdığımız nutellalar:),yaptığımız sayısız geyik,bilgisayarınla konuşman,gülmekten gözümüzden yaş geldiği anlar-tabi burada erdem ve ben gülüyoruz sen düşüyodun çünkü:)- ,bunlara ek olarak gece yarısı dörtte kalkıp çevirinin ardından yaptığımız saç kesme operasyonu:) ve ne olursa olsun birbirimize hep destek olmamız ve daha niceleri.Açık sözlü ve dürüst tavrının hayatın boyunca sürmesi ve arkadaşlığımızın hiç bitmemesi dileğiyle.

Yunus Emre ÇOBANOĞLU

Güzellikler insanı, çok faydanı gördüm ama sende biliyorsun en büyük minnet borcum bu dans konusunda.. 4. Sınıfın en büyük eğlencesi. Sonrasında ya dışarıda, o olmadı hep beraber senin evde kahve keyfi.. Sabah kahvaltılarını da unutmamak lazım tabi. Herşey tamam ben senin kadar şikayet eden bir adam görmedim,kız arkadaşlarım bu kadar şikayetçi olmfazdı benden :).İkinci sınıfta boru trampet eğitimlerinin vazgeçilmez ismi olmuştun,sınav akşamı ders çalışmaz boru trampet yaptırırdık . 1.sınıfta öyle,o günler zorlanırdık ama dönüp bakınca çok eğlenmişiz, çok şey kazanmışız be kardeşim.Danstaki başarının hayatında da devamlı olması dileğiyle. ASV

Onay KULELİ

Yaz okulu günlerinde çevirdiğimiz monopoliler gerçekten unutulmaz.Unutamadığım bir anımız da uzun staj için şirketlere gittiğimizde hep karşılaşmamız,ikimizin de aynı şirketi istemesi olmuştur,neyse ki en sonunda ikimizde istediğimiz şekilde stajlarımızı tamamladık. Kendisi bu okulda tanıdığım en dürüst,en terbiyeli ve en doğal kişilerdendir. Okul sonrasında da başanlı olacağına inancım tamdır. Her şey gönlünce olsun kardeş. Pruvan neta,rüzgarın kolayına olsun. ASV

Mustafa SÖKÜKÇÜ

Bu adam memleketlim sayılır,bundan dolayı mı bilmiyorum ama severim kendisini fazlası ile.Alt dönemler arasında sert mizacı ile tanınsa da,zaman zaman ilginç sorular sorsa da,hayata fazlasıyla "ti"ye alsa da pırlanta gibidir kardeşim.Canın sıkıldı mı atla gel Mersin'e,tantuni yedireyim sana J -Let's play the game

Alkın ATEŞ

Kardeşim seni unutmak mümkün mü ya.Bütün staj aramalarına beraber gittiğimiz, tamam ya bu sefer aynı şirketteyiz dediğimizde hep bir aksilik çıkar,. Ama bazı durumlar vardı ki seve I seve I beraberce yaptık sorun çıksa da çıkmasa da, boru trampet gibi. ACAR'IN ARABAYA ÇARPMASI SONRASI BAKMADAN DEVAM EDİŞİMİZ UNUTMAYACAĞIM ANILARDAN SADECE BİR TANESİ. İmkan olursa okul zamanında yapamadığımızı okul sonrası yapanız umarım. İlerde aynı gemiye çıkmak nasip olur(İnşallah). Hayatının istediğin gibi olmasını dilerim. ALLAH SELAMET VERSİN.

Muhammed Ahmet GÜRBÜZ

Kader arkadaşım çok sevdiğim dostum aynı evi paylaşabilecek kadar güvendiğim insan bu hayatta daima mutlu olmanı diliyorum. Ne olursa olsun hayatın bütün güçlüklerine karşı dimdik duracağını ve başarılı olacağını adım gibi biliyorum. En az kendin kadar dostlarını da düşünüyorsun,bi arkadaş daha fazla ne isteyebilir ki. İyi ki seni tanıdım ve iyi ki aynı yola senin gibi insanlarla baş koymuşum. Pruvan hep neta olsun kardeşim. Hiç ayrılmamak dileğiyle. ASV

Burak DEMİRTAŞ

Birlikte geçirdiğimiz 4 yıl içerinde çok güzel dostluğumuz oldu. Umarım bu dostluğumuz hiç bitmez. Okul buraya kadarmış. Bundan sonra denizlerdeyiz. Dünya küçük tekrar yollarımız kesişir umarım. İlerde birlikte çalışmak isterim. Hayatta her şey gönlünce olsun. Allah selamet versin...

İsmail TOPRAK

Seninle göksel seyirde az fix koymadık yıldızlardan. Yaptığımız işlerde hep yanımızda oldun. Yardımseverliğini ve iyi niyetini kaybetme hiçbir zaman. Kendine dikkat et kardeşim, birbirimizi habersiz bırakmayalım. ASV

Efe OKTAY

Yaw sen ne sosyal adammışsın be abi. Oraya git buradan gel, hiç durmadın bu pis tuzla da. Beni dansla tanıştırdın bu arada , ne kadar teşekkür etsem azdır. Boru trampetti, toplantılardı, okuldu derken geçirdin koca 4 seneyi. Gemilerin sana vız geleceğinden eminim. Herşey kalbinin temizliği kadar güzel olsun!

Azmi MAVİ

Sevgili kardeşim seninle birlikte aynı yerde staja çıkmak için baya çaba harcadık ama kısmet değilmiş be kardeşim belki zabitlikte olur. Her zaman rahat rahat konuşabileceğim yegane kardeşlerimden birisisin ki bence bu İskenderunlu olmandan kaynaklanıyor :) Her türlü derdini bana anlattın unutmadıysam eğer bende sana anlattım. Kardeşim her zaman başarılı bir zabit olacağından şüphem yok. Karakterin ve dürüstlüğün kendini sevdirmende büyük bir etkendir. Hep mutlu ve huzurlu olman dileğiyle kardeşim ASV

Gürhan KEÇECİ

Doğal,samimi ve sempatik işte buldum seni çapkın yapan özellikleri her ne kadar 4. sınıfta daha samimi olduysak da senin gibi bir insanın tanıdığım için gerçekten çok mutluyum.Eminim ki mesleğinde güzel yerlere geleceksin.Sakın bu makineci kardeşini unutma.Hayat boyu hep mutlu kal. ASV

HÜSMEN

Bahçeköydeydik.Sabah 6 da kalkardık yola çıkmak için,tarhana yok mu nidaları eşliğinde tuzlaya doğru yollanırdık.Karanlıkta metroya biner metrodan çıktığımızda aydınlık olurdu.Sonra okuldaki actionlar falan.Heey gidi günler hey.Seni uyandırışımı heralde hala hatırlarsın .Ev arkadaşı da olduk bi zaman yedik içtik eğlendik beraber ve şimdi de sona geldik sanırım.Aslında yeni bi başlangıç desek daha doğru olur.hayattaki dürüst,doğru çizgini ömrün boyunca koru kardeşim,hayatta güvenilebilecek nadir insanlardansın.Yolun aydınlık pruvan neta olsun kardeşim...

Kıvanç YILMAZOĞLU

Notlar kötü olur, okul da uzar belki ama karşıdan gelirken daha sebepli sebepsiz bir gülümseme olur senle karşılaşınca; aynı hastalığa yakalanma nedeni bu olsa gerek.İşletme dersini de sonradan alıyoruz ki ileride bir nakliye firmasında ikimiz de bir yerlere gelmiş olalım,en olmadı otobüs-kamyon şöförlüğü de hiç fena olmaz. Birlikte geçirilen zamanların unutulmaması ve herşeyin gönlünce olması dileğiyle kardeşim...

Emrah AKÇA

Vay be adaşım, okul bitiyor, ayrılık başlıyor ama biz ayrılamayız. Ben yine stajdaki gibi seni arar "adaş iyi bir iş var, gel başımızı beraber yakalım":) derim sana. Kardeşim güler yüzünle bize hep mutluluk verdin, aktif oldun... Aynı şirketlerde stajlar yaptıkı aynı ortamlarda geliştik. İyi yürekliliğinle birçok iyi iş çıkaracağını biliyorum. Beraber çalışmak ümidiyle kardeşim. ASV

Volkan (TOK :))

Kardeşim, çok şey sığdırdık şu 4 seneye. Her olayda beraber hareket edip, hiçbir koşulda sırtını dönmedin. Beni her gördüğünde yüzünün gülmesi, hakkında düşündüğüm iyi şeylerin yanlış olmadığını hissettirdi bana. Kardeşim 4 sene bitti ama daha bir ömür var. Her daim omuz omuza ilerleyebilmek dileğiyle. Herşey gönlünce olsun.

Tutku KOÇ

Tel: 0.326 613 68 13 ▪ **Gsm:** 0.532 786 88 29 ▪ **E-Mail:** atlankan@yahoo.com
Adres: Kurtuluş Mah. Muammer Aksoy Cad. Üçer Apt. No:57 İskenderun/HATAY

Volkan Tok

130030042

Deniz Ulaştırma İşl. Müh.

Hayatımdaki her şeyi anlamlı kılan biricik sevgilime... yıllığa bir şeyler yazmak,6 ay(lar) boyunca ayrı kalacağımızı aklıma getiriyor.o yüzden, aslında içimden küfretmek geliyor:) ama ne acıdır ki sevgilin olarak hayallerinin dostu olmak zorundayım :)olayın ciddiyeti ve pozitif olmak zorundalığı da ayrı bir sebep tabi :) şaka bir yana, hayatımda başıma gelen en güzel şeysin.. seninle hep gurur duydum aşkım ve hep öyle olacağından şüphem yok..iyi ki benimsin.seçimlerin ne olursa olsun sana sonuna kadar güveneceğim gücü ve sevgiyi içimde yarattığın için çok şanslıyım küçükken sorarlardı ya 'büyüyünce ne olacaksın?'diye,nereden bilirdim bu sorunun cevabının'volkan kaptanın serdümeni'olacağını... selametle kaptanım...

ŞIMARIĞIN...

Volkan kardeşim seninle paylaştıklarımızı buraya yazmaya kalksam sayfanda benden başkasına yer kalmaz sanırım. Hastanede beni dolandırılmaktan kurtardığında anlamıştım zaten ne kadar değerli bir insan olduğunu. Sonrada bırakmadım tabi peşini; önce yurtta beraber kaldık sonra da halen devam eden ev arkadaşlığı. Tabi en önemlisi okul hayatımız senin yemeklerinle geçti. Ben her ne kadar ev işlerinden kaytarmaya çalışsam da bana katlandın ne de olsa toprağımsın:) Kardeşim seninle daha çok işimiz var zaten, bağımızın kopmayacağına eminim ilerde bu yazıları okuyup beraber güleriz.... Benim için her zaman çok değerli bir arkadaş oldun. Hayatta cok iyi yerlere geleceğine eminim kardeşim. Allah Selamet versin..

Öner ŞAHİN

O benim ev arkadaşım, o evimizin annesi:), O bir salata yeme rekortmeni, o sahilde dolaşıp sersilerle bıçak düellosuna giren gözü pek delikanlı :), asi sürücü, hızlı bir aşçı, aşk adamı, ufacık ama düzenli odalı, hersabah dolabından üç çift siyah çorap azalan kişi, üstünde her türlü şaka yapılabilen Mersinli, hoş sohbet, sevimli, oynanılacak, dünyalar tatlısı bir dosttur. Gelecek sana, ailene, senin kuracağın ailene her zaman güzellikler getirsin. A.S.V. kardeşim.

Ersin ÇAKMAK

Ne marazlı adammıssın oğlum sen ! Geçirmediğin hastalık kalmadı! Wallahi bir ara öyle korkuttun ki bizil Bu konuda şunu anlatmadan geçemicem. Gemim mersine gitmişti 2. stajda bir arayayım dedim Volkanı. Ne duyayım adam yine hastaneye yatmış neymiş efendim kemik bilmem neyi olmuş. Haydilll Millet limanda çıkınca bara , diskoya gider biz hastaneye ziyarete gidiyoz. Allah tan fener maçını izlettirdin de kurtuldun dilimden :)) Haa bir de getirdiğim meyve suyunu beğenmiyo beyefendi . Rıdvan bir kutu çikolata getirmiş ya 2 önce o yüzden.Neyse ama her şey geride kaldı, benden sağlamsın maşallah . halı saha maçlarında tazı gibi kosturuyon. Stajımın kabul edilmesi konusunda büyük rolün var, mavi Marmara olmasaydı ne yapardım ben , beklide suan hala stajerdim . Gerçi senin durumunda pek farklı değildi ama olsun. Haydi kardeşim yolun açık, her şey gönlüne göre olsun. Kendine çok dikkat et...

Ozan YEŞİL

Seninle tanıştığım güne varya; yapacak hiçbir yorumum yok...! :=) O günden sonra bir musallat oldun ki üff deme gitsin. Misal gecenin yarısında arayıp ya yarın ki sınava nereden çalışacağız,Beni caliştırsana, ya da bana kan lazım versene vs. vs. vs. ....:) Tabi bunların hepsi espiri, biz birbirimiz için her şeyi yaparız bu satırları okurken sanki senin ben yapmam dediğini duyar gibi oldum ama umursamadım:) var ya daha dün gibi 5 yıl once okula kayıt için gelişimiz falan.hiç bitmeyecek gibi geliyor fakat öyle çabuk geçiyorki zaman bazen hızına biz de yatişemiyoruz. Yine öyle ; sanki 2 ay sonra mezun olacaklar biz değimlisiz gibi. Bu konu daha uzar , kısa kesmekte fayda var. Bu arada bırak Dünya yı da Genel e gel beraber çalışalım. Bana çay felan yaparsın:) Ne de olsa bir hayat borcun var.:)

Alime AKMAN

Başkanım napıyorsun yaa?Özlettin kendini görüşmeyeli:) Başkanım iyi adamsın hoş adamsın ama her Mersin'e gidişinde kerebiç getirecem diye söz veriyorsun ama daha yiyemedik yaa.. Ne güzel zaman geçirik be senle,ders çalışmalarımızı unutmuyorum hiç,eve gelip bize az mı ders anlattın,ama geçtik işte hepsini. Sen gerçekten her şeyinle dört dörtlük adamsın be Tok.Seni gerçekten çok özleyecegim.. Umarım hayat boyu her şey gönlünce olur.A.S.V

Sabri Savaş BEDİR

Volki, bizim evdeki ders çalışmalarımızı hatırlıyoruz da o kadar çok üstüne gelirdik ki senin bize iyi bile katlandın.Her ne kadar yemek konusunda Sercan-seninle rekabet etmeye çalışsa da senin üstünlüğün tartışılmazdı.Komşuluğumuz kısır ziyefetinden sonra senin için biras için ağır oldu ama bizimde biraz suçumuz vardı sanırım.Ne işimiz vardı çoçuk bayramında.Mahkemede şahitlik konusunda da senin sayende tecrübe edinmiş olduk.Gerçi Sercan bizi içeri attıracaktı ama hakim insaflı adammış:)Sen bu olaydan sonra biraz bizden kopar gibi oldun ama değerimizi kısa zamanda anlayıp haybeci dükkanına geri döndün.Kardeşimiz korkma artık başına bir şey gelmeyecek çünkü seni bir daha arkamızda bırakmayacağız.Hep yanında yürüyeceğiz.Bir an önce denize çıkma hevesiyla yaşıyorsun ve bir an önce kendi ayaklarının üzerinde durmak.İnşallah herşey dilediğinceolur.

SERCAN & ONUR

YDO çatısı altındaki şu son senemizde geç gelen fakat ömür boyu sürecek olan bir dostlugun temellerini attığımız düşüncesindeyim.Son senemi dolu dolu geçirirken yanımda olan kardeşimle yapmadığımız hiçbir aktivite kalmadı, tiyatrolar, maçlar, yemekler, derler, geziler(fikirde de kalsa). Ne kadar arkadaşlığımızın ship man. Dersindeki çıkarların ugruna geliştiğini düşünsemde:) Senin gibi karakter sahibi, dürüst ve sadık bir dostum oldugu için çok memnunum.Allahın selameti üzerinden eksik olmasın kardeşim

Alper AKIN

Kardeşim okul boyunca birçok talihsizlik yaşasanda üstesinden gelmeyi hep bildin. Seninle birçok anı paylaştık hele son dönemkiler unutulacak gibi değildi :) Evet kardeşim okul bitti ve artık hepimiz birer zabitiz. Önümüze bakıp en iyi yerlere gelmek için çalışacağız kardeşim. Herşey dilediğin gibi olsun. Allah selamet versin

Muhammet Ahmet GÜRBÜZ

Volkancığım,
Güvertecisin ama ben sana güverteciliği yakıştıramıyorum ağa, keşke makinacı olsaymış dediğim nadir insanlardansın. Hep gülen yüzünle hatırlıcam kardeşim seni , keşke biz taşınmasaydıkta komşuluğumuza devam etseydik daha çok şey paylaşsaydık, Allah iyisine denk getirsin kardeşim , sen her şeyin eniyisine layıksın Allah Selamet versin

Serhat ÖZDEN

VOLKAN TOK:"Volkan tok tok tok" naralarıyla inletir bu adam tribünleri,Mersinli adam belli ediyor işte kendini (şiir gibi oldu) Boş zamanlarında Mersin'e gitmeye bayılan,Mersin'de anlamadığım(!) birşeylerin çektiği güzel kardeşim "ileride görüşmeye devam edeceklerim" listemde üst sıralarda bulunuyorsun, kıymetini bil J Dediğim gibi güzel günler bizi bekler...- Let's play the game...

Alkın ATEŞ

Artık havasındanmıdır, suyundanmıdır bilmiyorum ama Mersin'in havasını soluyan insan böle daha bir çekici daha alımlı oluyor ama sen üstüne yinede fazla alınma bu itifatlan.. Seninle şu Mersin'e beraber gitme planımızı gerçekleştiremedik ama umarım gelecekte acısını fazlasıyla çıkartırız hemşo hayatın götürdükleri getirdiklerinden fazla olmaması dileği ile...see u in another life brother ...

Özgün YURDAKUL

Daha 1.sınıfta başladı arkadaşlığımız. Hazırlıkta da denk gelmişliğim vardı sana ama hiç tahmin etmezdim denizcilikten olduğunu. Bu okulda en samimi olduğum,en güvenilir ve en terbiyeli insanlardan birisisin. O kadar çok güzel anımız vaski. Maslakta,kartal da beraber yaptığımız alışverişler, sınavlardan bir gün öncesinden tuzla ya gelip kaldığımız günler,yediğimiz bloklar, beraber çalıştığımız dersler (özellikle de fizik), oynadığımız monopoliler, sınavlar için girdiğimiz iddialar(hatta birkeresinde seyir dersinde kılpayı yırtmıştın,1 puanla:) ve tabikide senin patlattığın mısırlar gerçekten unutulmaz. Bu dostluğumuzun okul sonrasında da devam etmesi dileğiyle,inşallah beraber çalışabileceğimiz ortamlarda tekrardan karşılaşırız. Herşey gönlünce olsun.ALLAH SELAMET VERSİN.

Mustafa SÖKÜKÇÜ

Ağırbaşlılığın ve efendi kişliliğinle gönlümüzde taht kurdun kardeşim.Senle beraber dört yıl çok hızlı geçti.Senin gibi bir dostu Mersin'de tanımak isterdim ama tanışmak üniversitede nasip oldu. Sağlıklı, mutlu, başarılı olman dileğiyle.Herşey gönlünce olsun kardeşim. ,

Önder ÖZARSLAN

Volkanım,
Hafiz nasıl geliyor? Şellalee gibi... Aga neler çektik be 6 ay iyisiyle kötüsüyle ama dolu dolu geçen 6 ay beraber güldük beraber üzüldük. Kardeşim başından geçen talihsiz olaya rağmen hayata ve mesleğine ¾ elle sarıldın. Ne kadar güçlü bir insan olduğun buradan belli.Bize hazırladığın rakı sofrasını asla unutmayacağım. Başına ne gelirse gelsin yılmal Kardeşim şimdiden A.s.v.

Sedat GÜNEY

Adaş'ıma
Taşıdığı ismin hakkını veren kalbi güzel Kardeşim benim. İyi-kötü, mutlu-mutsuz yaşadığımız her olayda yan yanaydık. İnşallah bundan sonrasında da yan yana, omuz omuza olacağımıza, birbirimizi bırakmayacağımıza inanıyorum. Samimiyetin ve tüm iç güzelliğini benimle paylaştığın için teşekkür ederim. Ömür boyu SAĞLIKLI, mutlu ve başarılı olman dileğimle.

Volkan ATLAN

Kimseye ama kimseye zararı olamaz onun. Kimseyi incitemeyecek kadar iyidir o ama hepimizi korkuttuğu, ömrümüzden bi parçayı alıp götürdüğü talihsiz bi olayla hafızalarımıza da adını kazıdı. Beşer beşer çıktığımız haştane medivenleri sonunda onu gördüğüme ne kadar sevindiğimi size anlatamam. Allah onu bize bağışladı. Umarım hayat bundan sonra ona hep güler.....:) İyi ki seni tanıdım volkan...

Sanem BENLİ

Üniversiteyi okuma İstanbul a gelip zamanın çoğunu mersinde geçiren kardeşim, yüzüne hasret kaldık bu 4 sene boyunca. Gemide işler bole yürümez ha bilmiş ol ama sen bi yolunu bulursun. Neşenden bir şey kaybetme. Yolun açık ola.

Erdem YÜKSEL

Kardeşim, okula başladığımızdan bu yana gözlerinin içindeki gülümseme, çevrendekilere güven veren davranışlarında bir eksilme olmadı. Beraber yaptığımız ve doyumuna varamadığımız halı saha maçlarını daima hatırlayacağım. İçtenliğin ve dürüstlüğün seninle birlikte olduktan sonra denizcilik camiasında aranan kaliteli zabitan, kaptanlardan biri olacaksın daima. Hayat yolunda sağlık, başarı ve mutluluklar dilerim, pruvan neta, rüzgârın kolayına olsun...

Faruk AKYÜZ

Gsm: 0536 231 99 78 ▪ 0506 277 76 70 ▪ **E-Mail:** volkantok@mynet.com
kaptankacaktan@hotmail.com

Yakup Ballı
130030046
Deniz Ulaştırma İşl. Müh.

Seni anlatmaya nasıl başlasam bilemiyorum, carlos mu desem ne desem:) Hazırlıktan beri hiç kopmadan sonuna kadar birlikte olduk seninle. Hatta bir dönem yurtta aynı odada bile kaldık. Sen sürekli yemek yapardın tabi İzmit Gebze den fırsat kalırsa. Düşünüyordum da bir ara spor salonuna bile gidiyordun tabi bir fayda olmadı. ama diğer taraftan son sene futbol oynamayı bile öğrendin ve takımın vazgeçilmezlerine isminı yazdırdın. Ama adı duyulmamış virüs proğramlarını benim bilgisayara yükleyip kobay olarak kullanmanı da unutmam tabiki. Kardeşim paylaştıklarımızı yazmaya kalksam bu satırlara yetmez. Senin gibi doğru dürüst dostu, her zaman yanımda koşan bir kardeşi hiçbir zaman unutmaycağım. Eminim yolumuz tekar biryerlerde kesişecektir, hayat boyu mutluluklar dilerim.A:S:V

S.S. BEDİR

Çakalım karlosumlll Neyse Allahtan çakallığın bize değil. İnternet kullanıcılarına özellikle msn kullanıcılarına acıyorum çok canlarını yaktın. Neyse bilgisayar konusunda Sabri ile bana katlandığın için çok sağol. Sen olmasaydın nasıl izlerdik vizyondaki filmleri, gençlik komedilerini? Kime attırırdık formatı? Biraz daha eskiye gideyim inan vadi yurtlarındaki günlerimizi çok özlüyorum. Senin koridorda yaptığın makarnayı, birbirimize yaptığımız şakaları(bazıları tabiki eşek şakası iyi hatırlarsın taksim macerasını), gecenin bir yansında istinyeye gitmemizi,hepsini... ders konusunda en şanssızımıssın. Sınavlarda hep arkaya geçiyorsun ama yine olmuyo be yakops. Kalınmayacak derslerden kalıyorsun sende Allahtan bu şanssızlığın her konuda değil. Sinem s gemisinde staj kardeşimde oldun. İnşallah başka gemide çalışma fırsatı buluruz beraber. Yolun açık olsun kardeşim.

OZİ

En kısa zamanda kendime bir notebook alıp da internetten bilgisayar araştırmayı bıraksam sende rahatlayacaksın bende ama aslında pc yi sana danışıp almakta hata mı ediyorum bilmiyorum sende bu bahtsızlık varken. İlhan Uçansunun sözleri hala aklımda, daha birinci sınıftaydık ve son derste demişti ki " bir arkadaşınız var bütün derslere gelmesine rağmen kalmış" birde sınav da 3 sayfa nottan sorumluyduk. Bu nasıl bir şanstır, daha doğrusu şanssızlıktır hayret. Ama sana bu bedevilliği veren çakallığı da bol bol vermiş. Sayende sinemaya gitmez olduk, görüntüler kayıkta olsa idare ettik hep. Lost un her hafta yeni bölümünü nasıl merakla bekliyorsam, senin de daha nice cin fikirlerini öyle sanırsızlıkla bekliyorum. Umarım okul bitse de yolarımız ayrılmaz.

ALİME

Hazırlıkta okurken bana en ilginç gelen kişilerden birisi sendin. Biz daha vadi yurdu ortamına alışmaya çalışırken sen odanda kurufasulye pilav yapıyordun. Sana sanal alemdeki fırsatçılığınla sanal aleme bakış açımızı değiştirdin. Yöntemlerini öğretme konusunda pek paylaşımcı olmaman başına taksim faciasını getirmişti. Ah şu yunuslar biraz daha dikkatli olsa ne olurdu. Her zaman birbirimize muhalefet olsak da seni her hatırladığımda güleceğim. Talihsizliklerinin bir son bulması dileğiyle.

ERGUVAN

İnternetten bir şeyler indirmek deyince ilk akla gelen kişiydin kardeşim,geniş bir film arşivin vardı,İnternette bir canavar gibi dolaşıyordun.Tek başına kaldığın evde hayatın kötü şartlarına UFO ile göğüs gerdin.Halı saha maçlarında defansın vazgeçilmezi oldun ama hep bilmiyorum derdin.Seni yorduğum için kusura bakma kardeşim. Kardeşim umarım çalıştığın gemilerde de internet olur,bu alemin sensiz tadı yok.A.S.V

SADOBİTTİN

Yakup kardeşimiz internet aleminin en çok sörf eden insanlarındandır. Bize de bu konularda çok yardımları dokunmuştur. Nerde bir korsanlık illegal bi iş var Yakup hemen ordadır. Ayrıca kimin bilgisayarına giderseniz gidin bir adet YAKUP klasörü görürsünüz. İçinde de birbirinden ilginç film. Yakup'la bir yılbaşı geçirmişliğimizde var. Her resmin arkasına orasına burasına tacizde bulunmuştur. Resimlerde elindeki yılbaşı şapkalarını göğüslerinin üzerine koyarak ilginç pozlar vermiştir. Kardeşim o şirin kulübende 4 sene geride kaldı. İleride de sağlıklı, mutlu yılların seni beklemesini diliyorum.

Barış GÜVEN

Ya ne alakası var kardesim ya bi kaç eşyamız karıştıysa bizde geri aldık onları canım. Demişler ya insanın adı çıkacağına canı çıksın:) Herkes senin arşivinden bahsetmiş ben senin guzel insanlığını gördüm kardeşim öyle arşiv falan görmedik:) Soguk kış gecelerinde çatısı akan yeşil panjurlu kibrit kutusu misali evini gördük odun sobası üstünde pişen kestanelerle. Bide hayretle izlediğimiz futbolundaki gelişmeyi:) Kardeşim hayat istediklerini hak ettiklerini senden esirgemesin.

Tutku KOÇ

Kardeş tüm denizcilik camiasının gemilerinde adını taşıyan klasorlerle karşılaşacağız. Ağa çok eğlenceli adamsın, üç senedir saray yavrusu evinde tek başına ne yapıyorsun çözemedim. Bak komşun yanında kedi aldı sen hala yalnız kalıyon. Kardeşim neşen çok arşivin geniş olsun. Allah selamet versin.

Fatih ER

Balliya sen ne çakal adamsın. hep gizliden gizliye işler çevirdin hala bir çoğunu bilmiyoruz. bir göründün bir kayboldun. yurtta odana gelirdik ya bilgisayar başındasın ya da bir yerlere gitmişsin. kulubeye taşındın yine aynı seviyorsun sen de yanlızlığı benim gibi yoksa o kulubede 3 sene tek başına kalınır mı? bizim program, film sağlayıcımız. o bilgisayarı yakacaksın yakında ben söyleyeyim sana kapat arada. hep gırgır, şamata geçti muhabbetlerimiz. izmirli olandan mı artık bilmiyorum çok iyi anlaştık. birşeye yanarım sana 4 sene boyunca içki içiremedim. iyi niyetini kaybetme kardeşim hep böyle ol. kendine dikkat et, birbirimiz habersiz bırakmayalım...allah selamet versin...

EFE

İlk tanıştığımızda vadi gibi bir yerdeydik, sen 1.8 kapılarını bilgisayar ve dc++ sebebiyle zorlamış bizim Sabri'ye dert yanıyordun bir yandan da arşivi tanıtarak. Zaman seninle komşu olarak birleştirdi bizi; iyide yaptı.İlk başta şüphelenmedim değil derin devlet hallerinden. Sonra komşun gelince rahatladım biraz:) Engin ve titizlikle yapılmış araştırmalarınla bilgilendirdin çoğu zaman bizi. Ama pratik olaylara getirdiğin üstün manevralar hala aklımızda. Desteğini hiçbir zaman esirgemediğin için teşekkürler. Hayatında başarılar ASV....

ANIL

Tel: 0.232 623 50 50 ▪ **Gsm:** 0.536 480 27 65 ▪ 0.506 271 40 55 ▪ **E-Mail:** yakupballi@gmail.com

İstanbul Teknik Üniversitesi
Denizcilik Fakültesi
Gemi Makineleri ve İşletme Mühendisliği

Akın Güçlü
130030237
Gemi Mak. ve İşl. Müh.

Dostum bu da olcakmış bak okul bitti yazı yazıyorum sana, ne günler geçti. Gecenin ıssız sokaklarına özgünle beraber az aydınlatmadık, monopoly dediğimiz şey zaten sonunda mutlaka bir olayla biterdi:) önemli olanda oradaki muhabbetti . Bu sırada sizde yediğim ıspanak halen damağımda:) Uzun staj partisi sonrasında bile son gördüğüm 2 kişiden birisin dostum, diğerini biliyorsun:) Olaylara yaklaşımından duruşuna seni ayrı yapan bir taraf var bunu biliyorum, cool gördüğüm az insanlardan birisin. Şimdiye kadar daha önce olduğu gibi bundan sonrada yine hep beraber olacağımızdan şüphem yok dostum, kendine iyi bak, hayat boyu mutluluklar diliyorum. Görüşmek üzere...

Can EREN

Bu okulu kazanmasaydı acaba ne olurdu diye beni düşündüren, okuldaki 3-5 kişiden biri. Çok nadir görünen, göründü mü elindeki kahve-sigara ikilisiyle bütünleşmiş yapısını yadırgamadığımız bizzati yaşam sorunsalı. Bir çabanın anatomik hali, çabanın eğlence ile yoğurulmuş vücut bulmuşu. Pendik-Maltepe 15dk; Telefonla bana ulaşmak 15sn; Biyerlerde oturup şekspirvari sohbet etmek ise paha biçilemez. Aradığın herşey için. Selametle

UTKU

Akın,seninle çok fazla görüşemedik,sen okuldayken ben yoktum,ben okuldayken sen yoktun.Ama tanıdığım en has adamlardan birisisin yani sana gözüm kapalı güveneceğimi biliyorum.Sürekli birileri için bir şeyler yapmak için uğraştın en ufak karşılık beklemeden.Balıkçılık ve akvaryum konusunda engin bilgilerini yeri geldiğinde bizlerle paylaştın. Halı saha maçlarında çok koştun ama çabuk yoruldun. :=)Kardeşim biran önce okulu bitir de çarkçılar arasına bir nefer daha gelsin.Hayat boyu mutluluk ve başarı dilerim kardeşim.A.S.V

SADO

Serin bir vadi gecesiydi,karnım açıkmış her zaman ki gibi kroket yemek için kantine indim. oturuyordun yalnız başına, düşünceliydin. Yanına geldim konuşmaya başladık,gün ağarmaya başlayınca anladık çok uzun süredir konuştuğumuzu, o andan sonra daha çok pekişti arkadaşlığımız.Kimi zaman yanlış anlamalarına maruz kaldıysam da bozulmadı muhabetimiz.Artık paylaşılmışlar geride kalıyor.umarım mutlu bir hayat geçirirsin. ASV

ÖMER FARUK

Birinci sınıfın hızlı maslak çapkınlarından,bir elinde sigarası bir elinde çayı hiç eksik olmayan,yumuşak kalpli sert abi ,her olayda bulunan,gençler beni denize atmaya çalışırken höyt diye beni çekip alan kurtaran:), gerçek ydo lu ki okulda daha uzun süre kalmak için bir çok dersten kalmıştır...:) Kardeşim halı saha maçlarında ki kıvrak hareketlerini,pratik zekanı,3. sınıftan beri üstünden hiç çıkmayan okul montunu hiç unutmıcam..Hayat herkese eşit davranmıyor ama sen o kadar güzel bir kalbe sahipsin ki kendin gibi dostların var yanında..İnşallah bu 4 sende seni üzücek bişeyler yapmadık sana..Biraz ayrılsa da yollanmız derslerde ve okulda bıraksak ta seni giderken gönlümüz hep seninle..İnşallah hayatta tüm hedeflerine ulaşırsın.Kendine dikkat et,okul sana-emanet.Seni seven kardeşin mummy.. (yazıdan senin haberin yok sürpriz olsun artık)

MUAMMER

Gsm: 0.506 631 16 63 ▪ **E-mail:** akın_guclu_04@hotmail.com
Adres: Postane Mah. Atatürk İlköğretim Okulu Lojmanı

Ali Aktaş
130020206
Gemi Mak. ve İşl. Müh.

Dünya bir yana benim için yerin bambaşka be kardeşim. Yıllarca birlikte yaşadık kimi zaman tartıştık kimi zaman güldük geçtik, aynı yağmurda ıslandık, ne zorluklara göğüs gerdik, ne alemlere ev sahipliği yaptık. Bunca zamandan sonra gördüm ki muhteşem bir insanla birlikte yaşamışım. Onca kahnımı da çektin seni bir okul bir ben bitirmişimdir. İnsan ilişkilerinde, hayata bakışında, düşüncelerinde, konuşmanda uzun lafın kısası a dan z ye her davranışında hep örnek aldığım yegane insan. Ne mutlu ki seninle bugünlere geldik devamı da böyle olsun be kardeşim. Sana mutluluklar diler baş ağrın.

ZEREN

Düşünen insandır Ali, ince düşünür hem de. Karşısındakini, kendisini, hayatı, geleceği düşünür düşündüklerini de sessizce dudaklarına yansıtır çoğu zaman. İşte o dudaklardan ne düşündüğünü anlayabilecek kadar çok vakit geçirdiğim, okulda ilk gördüğümde işte Erhan budur, adamını buldun dediğim insandır. Aslında çok kolay bir insan değildir Ali, sevmediği insanı anında yerden yere vurabilir ama tuttuğunu da bırakmaz, tuttuğunu bırakmamak aslında hayat felsefesidir, başladığı bir işi sonuna kadar götürmeden, o işte kendisini tatmin edecek seviyeye gelmeden çekilmez. Dürüstlüğü, sadeliği, paylaşımcılığı yaşamında rota olarak benimsemiştir ve bu rotadan çıkmamak adına birçok şeyden vazgeçmeyi göze alabilir. Herhangi bir işe gözüm kapalı birlikte başlayabileceğim, rahatlıkla arkamı dönebileceğim, hayatta çok sık kullanmadığım dost kelimesini tereddütsüz her yerde kendisi için sarf edebileceğim yegane insandır. Çok şey paylaştık, çok eğlendik 4 yıl boyunca sonunda aynı eve de çıkabildik de o yemekleri her gün yeme fırsatını yakaladım. Aslında yakın arkadaşlara yazmak o anda kişi için en zor anlardan biridir. Hiç bir zaman istenilen yazılamaz, hiç bir zaman her şey anlatılamaz... Bir süre bir şeyler karalanır ama sonra okuyunca çok boş, çok klişe olduğu görülür.. Ama çare yoktur. Bu yıllıkların kaderidir.. Yıllık yazısına ihtiyacımız olmadığını biliyoruz kardeşim. Zaten ileride de yıllıklara birlikte bakıp hüzünle değil gülerek bakacağımızdan kuşkum yok. Bu balık hafızalı adam okula dair çoğu şeyi belki de her şeyi unutacak ama seni unutmayacak. Beni nerde bulacağını biliyorsun kardeşim. Yolun açık olsun...

ERAN

Beraber iyi kötü günlerimiz geçti. Neticede aynı evi paylaştık. Ali kardeşim seni çok çözemedim ben hala, ama doğru bir adamsın. Seni tanıdığıma sevindim. Seni şöyle tanımlayabilirim; kontrollü sistem adamı. Ha unutmadan evde tek başıma içerken seni çağırmadım, kusura bakma kafam bozuktu aklıma gelmedin. İleride görüşmek dileğiyle. Ha unutmadan yemeklerin de çok iyiydi Allah yolunu açık etsin kardeşim.

Selim BAŞTÜRK

Sevgili kardeşim..
Karadeniz'in bağrından kopup gelen Ordulu kardeşim.Hemen hemen hemşeriyiz. Meslek ikimize de çok yakın. Yetiştiğin yer bile denizin içi be kardeşim.Bu meslekte senin gibilerini çok görmek isterim.. Arkadaş canlı olman, dürüst ve mert olman Karadeniz'in örf ve adetlerinden olsa gerek.bu huylarını hiç bir zaman bozma kardeşim. Hayatla ilgili düşüncelerini anlatmıştın bana.çok haklısın kardeşim, bir anlık sinir bütün hayatına bedel oluyor.. hep basan,mutlu ve huzurlu olman dileğiyle, yolun acık pruvan neta olsun kardeşim. A.S.V

Köksal ÇOLAK

Kardeşim az mı hayaller kurdurdun bize Amerika sevdasını sardın başımıza sonunda. Seçkini de kandırıverdin adam Amerika yollarına düşüverdi, Sessiz sakin görüntüsünün altında yatan muhabbetçi kişiliğini seni tanımayanlar bilemez. Çok muhabbet ettik çok güldük, çok eğlendik ama 4 sene bitiverdi kardeşim sonuç olarak.İnşallah hayat boyu her istediğin gerçekleşir kardeşim... Unutma bu makinacıyı... ALLAH SELAMET VERSIN

Serhat ÖZDEN

Herkes uyuduğunda Ali hala ayakta.. Düşünmekte, zihnin sınırlarını zorlamakta.. Sessiz olmanın da görünmezliğin de var oluş için bir imge olabileceğinin; hakkaten düşündükçe varolunabileceğinin bir örneğidir Toprağım. Uykum gelirken, evde emesenden, telden zihnimde çaktırdığı o düşünce yıldırımları ve gözlerimin önünde açılan binlerce yeni pencerel Toprağım; düşünüyoruz o halde varız. Zihnin derinliklerinde geceleri yenidenl buluşmak arzusuyla.. Selametle

UTKU

Kardeşim,gerçekten kardeşim denilebilecek insan.. Daha 1. sınıfta aynı semtte oturmamız ve sadece okul çıkışlarında rast gelmemiz,aslında sana pek de benzemeyen kuzenini sen zannedip sohbet etmem,eski evinde bizi ağırlayıp süper yemeklerinden tatmamızı sağlaman,ilerleyen yaşının verdiği tecrübeleri bizimle paylaşman bizi eğitmen :) 4 yılda güzel ve seviyeli bir arkadaşlık kurduğumuzu düşünüyorum.Son sene ki Yıldız kaymasını saymazsak tabi:) İnşallah hayatta istediğin her şeye ulaşırsın. Denizde, karada, havada bir daha görüşmek üzere..A.S.V

MUAMMER

Tel: 0.452 225 67 84 ▪ **Gsm:** 0.536 520 91 60 ▪ **E-mail:** aktasal@hotmail.com ▪ aktasal@yahoo.com
Adres: Nizamettin Mah. 248 Sok. Aktaş Apt. No:3 ORDU

Ali Türker Keskin

130030239

Gemi Mak. ve İşl. Müh.

Ali desidero. Sen benim bu okulda ilk tanıştığım kişisin.Önce vadi yurdunda beraber kaldık sonra aynı eve çıktık.Vadide dışarıda yemekten bıkıp kendi başımızın çaresine bakmak için kaçak kullandığımız elektrikli ocakta az yemek yemedik.Hazırlıkta birbirimizi az gazlamıyorduk kız mevzularında.Sonra bir halt beceremeyip birbirimizi teselli ediyorduk.Senin meşhur 'yapsam geçecek muhabbeti'de işte o aralarda çıktı.Sendeki bu üşengeçlik ne olacak.Bazen öyle abartıyordun ki ayağının yanındaki bir şeyi vermek bile zor geliyordu.Hani iş olacağını bilsen dünyaya gelmekten vazgeçecekmişsin.Halı saha maçlarında teknik kapasitenle, 15dkdan fazla oyunda kalamasan da,vazgeçilmez forvetimizdin.Bir insan halı sahada yatakta yatar gibi uzanır mı kardeşim.Tabi görmeyen inanmaz. Senle yaptığımız ve genelde uzun tartışmalarla sonuçlanan memleket tartışmalarımızda seni çok kızdırıyordum biliyorum. Ama hep çok zevk aldım. Senden öğrendiğim en faydalı şeylerden biri de para yönetimi oldu. Bu konuda işletme, maliye veya iktisatta tez konusu olabilecek yaklaşımlarınla dudaklarımı uçuklattın, aynı zamanda da bundan sonraki hayatıma ışık tuttun. Beşiktaş maçlarını beraber izler, beraber söverdik, beraber havalara zıplar, sarılırdık.Bazen seni kırdığım, canını sıktığım oldu.Bunlar senden kaynaklı şeyler değildi genelde,biliyorsun benim de kendime göre dengesizliklerim var. İnsanın her anı bir olmuyor.Dert dinlemekten bıkmayan, biraz kırılgan ama çabuk unutan,muhabbet etmeyi seven,otomobil konusunda ekspert,para konusunda değişik tezleri olan,aşırı duygusal biri olarak tanımlayıp bitireyim artık.Çok hakkın geçti helal et.Herşey gönlünce olsun.

Mustafa ERGÜVEN

Ali bana seni şu kısacık yere anlat diyorlar.Seni anlatmak kolay değil kardeşim.Samimiyetimiz tembelliğimizin sonucu yaz okulu ile başladı ve bugüne kadar mükemmel bir şekilde geldi.O yaz seninle ne güzel günler paylaştık,litrelerce dondurma yedik :) PES seninle güzel oynandı, FM seninle zevk kazandı.Bir de halı sahada koşsan çok güzel olacaktı ama sen daha maçın 20. dakikasında yere uzanıp kalıyordun.O telaşlı,sürekli bir şeylerden huzursuz ve bazen en üst seviyeye çıkan üşengeçliğine rağmen mükemmelin ötesinde bir dostsun.Bilim adamları günlük uyku saatlerini hesaplarken senin gibi birinin olduğunu hiç hesaba katmamışlar.Her an uyumaya müsait yapında bazen Musti ve beni çıldırtıyordun.Bu sayede markete hep biz gidiyorduk...Ona bile üşenip dışarıda yiyelim diyordun özellikle lahmacun.İnsanın midesi kolaya ne kadar dayanıklı olduğunu seninle yaşayınca gördüm. Antalya'daki misafirperverliğini hiç unutamam kardeşim özellikle sizin Serçe ile yollarda uçuşumuz.Umarım o bir gün Doğan olacak.Belki de Kemal hocaya kafa tutan ve soruları ile yıldıran tek kişiydin belki de herkes gibi o da senin hidrolik ve pnömatik bilgini kıskanıyordu,kim bilir....Kardeşim daha yazarımda diğer arkadaşlarda yazsın,hep bu çizgini korumanı istemicem,uykuyu ve heyecanı biraz azalt ve kıskarıdan bilgilerini herkesle paylaş kardeşim.Zaten iyi huylarının hiç değişmeyeceğini biliyorum.İnşallah daha sonra birlikte bir iş kurabiliriz ...Ömür boyu mutlu ve huzurlu ol kardeşim yoksa... bırakırım bi kenarıya....

Sadettin AKSAY

Kocaman 6 ayı yedik aynı gemide hatta aynı kamarada. Yorucu olsa da çok güzel günler geçirdik Feyza'da.Gemide doğum günümde verdiğin o hediyeyi hiç unutamam ne de olsa insan gemide çok küçük şeylerden bile mutlu olabiliyor ve bunu bir daha hiç unutmuyor.Hiç unutamadığım diğer bir şey de,hani senin stajın bittiği halde gelip yanıma bana demiştin ya "Kardeşim istersen kalırım senle 2 ay daha" işte o zaman kalbimi fethetmiştin.Ama sonuçta ne oldu?Ben yine tatilin cazibesine kapılıp 6 ay bile olmadan seninle birlikte ayrıldım.İyi ki de ayrılmışız baksana aldık bile ehliyetleri.Anlatacak o kadar çok şey var ki...Hatırlarsan stajın 4. ayları falan gece 4-8'e kalkacağız.Her zaman ki gibi ben uyanmıştım sonra da seni uyandırdım.Sen uyur uyanık yatakta doğruldun "Uff vereceğim dilekçeyi kurtulucam"dedin ya o gece altıma edecektim valla gülmekten.Neyse Allah'tan sonradan ayıldın da aklın başına geldi.Ne maçlar yapıyorduk dimi? Masa tenisinde olsun,'Pes' de olsun ...Sen hep bana yalvarıyordun "Bir maç daha" diye ama biliyorsun ben vardıyada senin gibi uyumuyordum:))Neyse kardeşim efendiliğin ve kalbinin temizliğinden umarım hiçbir şey kaybetmezsin.Allah gönlüne göre versin,yolun hep açık olsun.

D.Ozan YEŞİL

O bilir şeker türü, o bilir sivri zekalı, o tam bir karamsar ama hepsi bir yana sen benim hayattaki düzgün dostlarımdan birisin Ali'm.Benim 1 sene boyunca sabahın köründe odana dalışıma,ağır şakalarıma,'PES'te seni yenmelerime katlandığın için teşekkür ederim.Bizim evi umumi hela olarak kullandığın içinde teessüf ederim :)) Ömrünün geri kalanında biraz daha uyanık kalmaya gayret et,bir de birisi aradığında telefonuna bak hele ki ben isem :))Hayat boyu görüşmek üzere,seni hep böyle temiz,doğru görmek dileğiyle.Habu laz gadaşuni unutma,zaten sende unutursan vay halimize :))A.S.V. kardeşim.

Feridun ÇAKIR

Seninle her zaman bir bütün olduk:))Yan yana geldiğimizde 'KÜPŞEKER' kavramını tekrar keşfettik.Sen bu kavramın 'KÜP' kısmını,ben ise 'ŞEKER' kısmını oluşturdum :))Senin şu telaşeli hallerini unutmak mümkün değil."Abi napcaz?,Olum hadi gidelim hocaya soralım,Çalışmak lazım"gibi cümlelerle ömrümü yedin.Senle proje yapmak gerçekten çok eğlenceliydi:))Tekrar proje yapmak dileğiyle...A.S.V.

S.Fatih ŞEKERCİ

Kardeşim 4 yılda o kadar çok kızdırdık ki seni,belki de senin temiz kalbindi bu sıkı dostluğun nedeni.Bizim evde toplanıp gece başlardık ders çalışmaya tabi oyunu bırakabilirsek.Ama son zamanlarda sen de kabul ettin bizi yavaşlattığını.Her şeye itiraz etme be olum.Mazallah biri vurur 32 anahtarı kafana yazık olur sana.İnşallah tüm ömrümüzde bu 4 sene gibi sağlam geçer,hiç kopmayız.O gıcık olduğumuz sesi hep duyarım inşallah.Bu 'kavruk' delikanlıyı unutma.Hayatında başarılar...A.S.V.

Muammer TEPELİ

Yüksek Denizcilik Okulunun yetiştirdiği zabitlerden olan,makine sınıfımızın en düzgün insanlarından birisin.Dile kolay ATK tam 4 seneyi beraberce geçirdik,şimdi sıra geldi iş hayatına atılmaya inşallah iş hayatında da karşılaşırız kardeşim çünkü senin kadar düzgün bir zabitle çalışmak her insana nasip olmaz İlerde Boru-Trampet kolunda yediğimiz fırçaları hatırlayıp güleriz inşallah..Allah yolunu açık etsin ama bu bir aynlık değil,biz seneler geçse de yine hep beraber olacağız,kendine çok dikkat et...

Serhat ÖZDEN

Konuşmasında her zaman efendilik bulduğum bir insan. Farklı kültürlerin birleşmesindeki başarılı rolünü Feri ve Sado'ya bakarak rahatlıkla anlayabiliriz. Sessiz durup uslu gözükse de,olayların arkasında ki kışkırtıcı rolü Muammer-Şeker kavgasında Şekerin baya zarar görmesine neden oldu:))Tüm hayatın boyunca sağlıklı,mutlu ve başarılı bir hayat sürmen dileğiyle...A.S.V.

Selim DEMİREZEN

ATK senin boru-trampette hiza bozma ustalığını hiç unutmayacağım ,az azar işitmedim senin yüzünden .Antalya'lı olup da denizi göremeyen nadir kişilerden birisindir heralde:)) 500 ES'e binmek için bir durak öncesine gittiğimiz günü hiç unutmuyorum otobüs durmuyormuş meğer o durakta,sonuç olarak ayakta gitmiştik.Doğru,dürüst kişiliğinle tanınmak güzel bir şey ki sen öyle bir kardeşimsin.Kardeşliğimizi unutmamak üzere...A.S.V.

Gürhan KEÇECİ

'X' Denizciliğe yeni zabitliğini almış üç genç iş görüşmesine giderler. Gençlerden ismi lazım olmayan biri şirketin tankerlerinde çalışmak istediğini söyler ve konuşmalar şöyle gelişir:

Per.Müd. :Oğlum neden tankerde çalışmayı düşünüyorsun?

İs.Laz.Ol. :Abi , ben bir dersten okulu uzattım da...

Per.Müd. :Eeee..

İs.Laz.Ol. :Bu ders için final hakkından yararlanmak istiyorum. Finale yetişmek için tankere çıkmak istiyorum. Tankerlerin kontratı kısa nasıl olsa.

Per.Müd. :Tankerin kontratı 6 ay, kuru yükün 4 ay. Seni kuru yüke gönderelim biz...

İs.Laz.Ol. :Hımm...Öyle mi? :))

Hemşo ; bir tanesin sen var ya! Bu üstte yazdıklarım için alınma, o fıkra yeni öğrendim, yazayım dedim.Senin hakkını ödeyemem ben, benim için yaptıklarını hep hatırlayacağım.Özellikle Didim'dekini.İleriki hayatında kendin gibi temiz kalpli insanlarla karşılaşman dileğiyle...A.S.V.

Alime AKMAN

Seninle biz iki defa kardeşiz ,Denak'tan kader birliğimiz var bir kere:))Seninle Singapur geçişinde konuştuğumuzda belki de 6 ay boyunca mutlu olduğumuz çok az sayıda ki günlerden biriydi.Seninle çalışmayı çok isterim çünkü etrafındakilerin bile işlerini kolaylaştıracak kadar yeteneklisin.Hayat boyu beraber olmak dileğiyle...A.S.V.

Burak LÖK

Sıcakkanlılığı, samimiyetiyle birazda üşengeçliği, klasik Akdeniz insanını temsil etmesi için yeterli. Denak Survivor'ın nadir başarılı stajyerlerinden olan ATK' nın bu başarısının mühendislik hayatında da devam edeceğinden eminim. Kardeşime sağlık ve mutluluklar diliyorum. A.S.V.

Önder ÖZASLAN

4 yıl boyunca ömrümüzü yedin ama o kadar iyi o kadar dürüst birisin ki herşeyi karşılar.Her ne kadar senin sayende yarım saatte bitireceğimiz ders çalışma süresi 2 saatte bitsede,her ne kadar her şeye muhalefet olsan da yada odanda yatağından çıkmakta ne kadar zorlansan da biz seni öyle sevdik.4 yıllık kardeşlik süreçlmizde herhangi bir sürç-ü lisanımız olduysa yada seni kırdıysam affola artık yapacak bir şey yok söyledik bir kere:))Neyse kardeşim Allah istediğin her şeye karşılık verir.İlerde inşallah başta öğretmen bir eş vermesi dilğiyle şimdiden A.S.V.

Atakan TOPCU

Küpbaş A.Ş. diye dalga geçsek de bu seni gerçekten çok sevdiğimizden. Telefon ve bilgisayar özelliklerine ve çeşitlerine bu kadar ilgili olman beni çok şaşırtmıştı. Hiçbir şey senin üşengeçliğinden ve o kadar yavaş olmana rağmen futbolu güzel oynamandan daha çok etkilememiştir beni. Heybeliada karakterlerinden biri olarak ileride umarım daha güzel ortamlarda buluşmak dileğiyle... A.S.V.

S.Mert SÖZER

Proficiency sınavı sabahı heyecandan uyuyamayıp beni de uyutmadığın günü unutamıyorum. Hayatımın en kabus dolu günüydü. Lan olum zaten Murat'ın örümcek fobisi yüzüden gece vardıya tutmuşuz. Yapılır mı bu? Bir de matematiğim kötü olduğu için, seninle şu kafanın geometrik şekilerden neye benzediği konusunda bir türlü dalga geçemedim. Masa tenisi oynarken ki suratındaki agresif ifadeyi de başka zaman görsem yanına bile yaklaşmazdım. İyisiyle kötüsüyle beş senemizi okulda beraber geçirdik. Hayatın boyunca mutluluklar dilerim. Çok sevdiğim kardeşim kendine iyi bak!

Güven ARAL

Çarkçım öyle güverteye hava,güverteye su falan demem sana,tabii tankere gelmediğin sürece:))Abi sana Antalya'nın çingen mahallesinden diyorlar ama ben inanmıyorum.Bu kadar üşengeç bir çingen olamaz :))Kardeşim acı tatlı bitti işte.Nerde başladık nereye geldik,bundan sonra da nereye gidecez bilemem ama bildiğim Dünya'nın bir yerinde güleç yüzlü bir dost var.Allah selamet versin KARDEŞİM...

Tutku KOÇ

Birinci sınıfta boru takımının neferi olan kardeşim,boruyla çaldığı Antalya marşıyla hepimizin kalbini fethetti.Sonraki yıllarda sanatçı kişiliği devam etti ve Denak'ta uzun stajdayken "sen gideli Feyzam karardı dünyam"adlı şarkısı dillere pelesenk oldu.Lahmacunun ses tellerini açtığına inanan Ali kardeşimin bana yedirdiği lahmacunlar buradan Antalya 'ya yol olur.Tabii o lahmacun dolu gecelerin sonunu anlatmak bile istemiyorum.Uzun lafın kısası her türlü seviyorum seni kardeşim.Hiç kopmamak dileğiyle...

E.Bahadır ÇELİK

ATK oğlum kaç yıl oldu ayarlamadın şu işleri:)) Her ne kadar geçen oyunda başarılı olamasam da 'Counter' da bir güzellik yapacam sana. Her zaman memur çocuğuyum dersin ama hep son model arabalara binersin.(Serçe 1994:Son üretim yılı) Hayatta başarılar dilerim.A.S.V.

Haluk ATEŞ

Anıl Atalık

130030233

Gemi Mak. ve İşl. Müh.

Fakülteye kayıt günü mülakat sırasında uzun saçlı bir çocuk görmek ve vah benim giden saçlarıma pişmanlığı çekmek, kıskanmak, gıcık olmak. Ve onunla kanka olmak. İşte böyle kutuptan kutuba sıçrayan ve sıçranan kutupta japonla yapışan dostluk. Aynaya bakmadan kim kendini görebilir ki ! Sisteme karşı öfkemi, musical genremi :), bürokrasi mağduriyetimi, mi de mi... leri görebiliyorum. Anılcım çok şey yazmak istiyorum ama sayfanda benden başkalarına da yer vermelisin diye düşünüyorum (belkide yazma yeteneğim olmadığı için böyle bir bahane yarattım şimdi :D) ve şuna inanmamı istiyorum gün gelicek sen ve ben de dolama yicez. Hem de Brezilya'dal Ek: İkimizin de sürekli andığı malum kişinin malum semtinde hayatımızı ne (bu "ne" yi sanırım ikimiz de hiç bu kadar sevmemiştik) ile kurtardığının farkındasın dimi! Metallica'ya giderken b.k yoluna gitmek heralde böle bişe olsa gerek...

Serkan SAVCI

O bir Carlos , O bir Aılton , O bir koyu Beşiktaş lı , o bir benim ev arkadaşım... Tanışmamız bilgisayar lab ta Beşiktaş sitelerinde sörf yaparken ve kimya sınavı ıcın tuzla ya gelırken 500es in en arka koltuğunda olmuştu. Asıl kaynaşmamız ise 1 sınıf sonundaki yaz okulunda oldu. İyi ki seninle beraber almışım o dersi kardeşim. Yazokulu bana ne kazandırdı diye dönüp baktığımda senin gibi iyi bir dostu görüyorum. O sıcak ta o dersleri zevkli hale getirmişti seninle yaptığımız muhabbetler. Yazokulunda kaynaşmamız sonunda tuzla da beraber eve çıktık. Ev arama ve eşya taşıma maceralarımız ne kadar zahmetli ve bir o kadar da komikti. Başlarda birbirimizi tanımıyorduk fakat günler geçtikçe farkına vardım ki seninle o kadar çok ortak yanımız vardı ki ; güldüğümüz şeyler, tuttuğumuz takımlar, yaptığımız muhabbetler, hoşlandığımız ve hoşlanmadığımız şeyler hepsi aynı. Açıkçası sende kendimi görmüştüm kardeşim. Son sene mesafeler sebebiyle çok fazla görüşememiş olsakta okul sonraki yaşantımızda peşini bırakmayacağımı bilmeni istiyorum inşallah daha uzun yıllar beraber aynı ortamlarda bulunma,çalışma fırsatları buluruz. Seni çok seven kardeşin

Mustafa SÖKÜKCÜ

Sevgili arkadaşım ! Anıl Atalık ismini 1. sınıfta yedliğimiz blokların birinde iyice öğrendim.Ev arkadaşınızı belirleyin dedikleri anda aklıma sen geldin. Sen de olmaz demedin. Sonra olaylar değişti, yaz okulunda beraberliğimiz iyice pekişti ve kesin olarak ev arkadaşı olacaktık. Olduk da. Sayende pazartesi ve salı günleri ev yemekleri yiyebiliyorduk.Tabi bu olay Vasfiye Teyze'nin takviyesiyle hem ev yemeği, hem de aile ortamı görüyorduk. Tabii bu aile ortamı senin için daha farklıydı Vasfiye Hanım Teyzemlerde ! Acısıyla,tatlısıyla,iyisiyle,kötüsüyle güzel zaman geçirdik.Seni tanıdığıma çok memnunum.İnşallah arkadaşlığımız ilerde de çok sıkı devam edecek.Biliyorum.Denizde fazla çalışmayı düşünmüyorsun ama disiplinli ve planlı çalışmanla elini attığın her türlü işte zirvede olacağını kendim gibi biliyorum.Allah selamet versin

SAİT

Kızgınım;böyle bir birikimle beni geç tanıştırdığın için.Kızgınım;böyle bir kişiliğe son zamanlarda çok çok yakın olduğum için,kendime kızgınım... Açıldıkça içinden kutu çıkar bazı kutuların.Aynen öyle,konudan konuya,olaydan olaya...Çünkü adam biraz kültür ve birikim,adam biraz zevk insanı sportif kişilik...Ama herşeyden evveli adam biraz ! adam gibi adam ! Dostum : aynı ortamların havasından nem kapabilmek dileğiyle değil garantisiyle...Selametle

UTKU

Yıllar yılı Avrupa'dan Tuzla'ya gelip gitmiş buna rağmen denizin tadını alıp isyana yeltenmemiş güzel insan Anıl.Gerek hoş sohbetin, gerek açık sözlü olman ve dürüst kişiliğin arkadaşlığımızın Mayıs 2008'in çok daha ilerisine taşınacağının göstergesi !yani umarım).Hayatın sana okul yıllarındaki kadar güzel anlar sunması dileğiyle.

KILCHIK

Muhabbeti iyi,samimi,sağlam bir arkadaşımız. Her türlü ortamda uygunluk gösterir.Ayrıca vize-final zamanlarında yaptığı nokta atışlar ve takım oyunumuz çok güzeldi.Futbola olan ilgisi de muazzam.Ha unutmadan tam bir parti adamı.İyi ki tanımışım seni.Denizcilik camiasında inşallah yolumuz kesişir.Tabii canbaz olmasın da.Neyse kardeşim bu okuldaki en değerli kardeşlerimden birisin.Allah yolunu açık etsin.A.S.V.

SELİM B.

6 okkayla tanıttın bizi kendine haksızlığa asla dayanamayıp film eleştirmeni karakterinle king oynayabilitenin birleşimi seni öne çıkaran özellikler.Ama şunu asla unutma bir trene bineceksen mutlaka ne tarafa gittiğini sor.Yani senin gibi hergün kıta değiştiren bir insanın asla yapmaması gereken bir hataydı ama bunu inanılmaz hoş sohbetinle tamamen kapatıyorsun. Film tarzlarımız aynı olduğundan ileride değişik sinema salonlarında karşılaşmak dileğiyle

MERT

Dolama partilerinin değişmez ismi.Çok iyi PES oynadığını zanneden ama devamlı kaybedip dolama ısmarlayan kardeşim bu uğurda takım değiştirmesine rağmen işe yaramadı.Sınavlardaki üstün paylaşım yeteneği tartışılmaz.Sayende geçtiğim derslerin sayısını unuttum.Ama Anıl'ı Anıl yapan,Bahadır kardeşimin insan fizyolojisi anlatımının üzerine yaptığı eşsiz yorumdur.Bir ömür bu kardeşini unutmaman dileğiyle.A.S.V.

Selim DEMİREZEN

Anıl kardeşim,biraz geç oldu samimiyetimiz ama güzel oldu.Trende,130'da yaptığımız derin sohbetler bana çok şey kattı emin ol."Bundan sonraki hayatımızda biz beraber oluruz" cümlesi kulaklarımdan hiç gitmeyecek.Kendime çok benzettiğimden (bunda rocker kimliklerimizinde payı büyük) düşüncelerine hep önem verdim vermeye de devam edeceğim.Yolumuz hep kesişsin diliyorum Allah'tan.Sen denizde çok kalmazsın zaten,karada beraberiz. Allah yolunu açık etsin...

BARIŞ

İçinin güzelliği dışına vurmuş nadir kardeşlerimden 1.1'deki Kemal hocanın dersinde yaptığın kıyaklarının unutulması mümkün değil.Bu dönemin körelttiği çalışkan kardeşim umarım iş hayatında daha sağlıklı ortamlarda çalışma ve yükselme şansı bulursun.Allah Selamet Versin

Güfran Şan

Ben bu çocuğu taa mulakattan beri tanıyorum... o günü hatırlıyorum da aga yüzme müzme mulakat felan nereye,biz gelmiştik dedim...aga senin o derslere geç kalınca sınıfa girmelerini hiç unutmucam bi mahçup tawırla bi utangaç bakışla girmelerin kopartıyordu bizi arkada... seninle yaptığımızs muhabbetlerde insan gibi gülmezdik ama bi tanesi hariç geçen gün o sağlık muhabbetini yaptık ya hala içim bi acaip... kendine il bak kardeşim inşallah ilerde görüşürüz.. A.S.V.

Halil İbrahim TOPUZ

İstanbul'un en zor şartlarına ,en zor koşullarına karşı gelip okula gidip geldin senelerce, bırakmadın okulu,bu mesleğe sevgini...Kardeşlerim dedin,mesleğim dedin,okulum dedin hep burdaydın...Kardeşim bu dürüstlüğünle,bu azminle devam et.Gelecekte de iyi bir yerde bir koltuk sahibi olursun da işimize yararsın Senin gibi bir mühendise sahip olduğu için bu memleket çok gururluyum.Kardeşim Allah Selamet Versin

KÖKSAL

Gsm: 0.505 373 00 09

Tel: 0.212 551 60 34 ▪ **Gsm:** 0.533 360 87 19 ▪ **E-Mail:** atalikanil@hotmail.com
Adres: Mareşal Çakmak Cad. İncesu Sok. No:20 D:8 Şirinevler/İSTANBUL

Atakan Topcu
130030241
Gemi Mak. ve İşl. Müh.

Yavrum be insan seninle geçirdiği 9 seneye doyamıyor.İyi günde kötü günde, sevincimde üzüntümde, zenginlikte yoksullukta, hep beraberdik. Okuyan yanlış anlamasın seni kendime almayacağım ama hayatımın her anında yanımda olmanı dilerim. Senle muhabbet etmenin, yolculuk etmenin, top oynamanın, sabahlara kadar oyun oynamanın, ve hatta birlikte yatmanın(?), tadı başka be. Zaten biraz daha birlikte zaman geçirsek seni nüfusuma kaydettirecektim. Kardeşim, bu uzun dostluk bu yıllık yazısı sonunda da bitmeyecek. Senin dostluğunu hep hayatında hissetmek bana gurur verecek. Issız bucaksız denizlerin bizi ayırmaması dileğiyle...

BARIŞ GÜVEN

Allah Allah nerede bu çocuk? İki gün oldu uğramadı. Kardeşim iki gün bize uğramadığın zaman hemen merak ederdim. Bir baba gibi aradım seni. Olur olmaz saatlerde kapı mı çaldı? Kim o? Tabi ki Atakan kardeşim. Ah be Ati sen gel amcan yaşındaki adamı mutlu etmek için elinden geleni yap. Ama olmayınca olmuyor biliyorsun. Ha sonuncuda sana acıdım valla biliyorsun ben mutlu olsaydım senin başına neler geleceğini, bu yüzden beni beceriksiz diye ilan etme her yerde. Bak kardeşim yaşın daha genç bu yüzden ilk kontratımızı beraber atacağız. Seni bu yaşta denizlerde yalnız bırakamam. Hem iki gün görüşmezsek ben dayanamam sensizliğe. Bu dostluğumuzun ömür boyu sürmesi dileğiyle...

GÜVEN ARAL

Kardeşim biz seninle nasıl anlaşmıştık aga 4. sınıfta takılınız. Kafamıza göre eğleniriz coşanız demiştik ancak ikimizin de gönlü el vermedi biliyorum. Uzun staj ondan önce bir kısa staj, Barış – Güvenlerin evde peredeyse her gün birlikteydik. Özellikle uzun stajda birbirimize çok destek olduk. Gittin Avusturalya'larda da anlaşamayıp kavga ettin:) hatırlarsın bir gün 'ee aga anlat' dediğimde 'daha ne anlatayım' aga demiştin. Her şey için sağ ol şimdiden A.S.V çarkçım...

SEDAT GÜNEY

Benim küçük kardeşimdir o.Yaramazlıklar yapan, haylaz, çocuk ruhlu(ama sinirli anına denk gelmeyin gene de), güzel gözlü kardeşim. Bir o kadar da tatlı ailesiyle beni 1 sınıfta 1 ay misafir etmelerini hiçbir zaman unutamam. Galatasaray maçlan-sera cafe, Geziler,toplantılar-vazgeçilmez biz, bitmek bilmeyen enerji-çifteteili ikimizi anlatan şeylerden birkaçı. Ve onun için vazgeçilmez siyah rengi ve benim onunla alışveriş savaşlarım... Ne kadar didişsek de galiba biz kopamayacağız her şey gönlünce olsun...

SANEM BENLİ

Ciddiyette sınır tanımayan kardeşim, işin ilginç tarafı da yeri gelince nasılda laçka bir insan oluveriyorsun. Atakan sende ne var bilmiyorum tuzlaya ilk geldiğim vakit ısınabildiğim ilk insanlardansın. Dıştan bakınca inanılmaz rahat bir adamsın, fakat içtende öyle olduğundan şüphelıyım. Tabi seninle bide ev hayatımız oldu, yanındayken zaman çok çabuk ve güzel geçiyor. Çarkçım seninle çalışacak makine personeli yaşadı ortamın muhteşem olacağından hiç şüphem yok..Güzel gülüşün güzel yüzünden hiç eksik olmasın, ilerlide beraber nice limanlara..

OLCAY KAHRAMAN

Her ne kadar ilk 2 sene güverteye eğilimin olsa da son 2 sene seni makineye çekmeyi başardık koçum. İyi ki de çekmişiz derece yapacaksın sayemizde. Sende bizim evden sayılırsın. Eee birinci bizim evden derim bende ileride. O kadar çok muhabbet var ki sığmaz buralara ama dileğim hiç bozulmaması bu muhabbetin. İnşallah son sene okul adına yaptığın kavgaların ve çalışmaların ileride işe yarar ve bir şeyler düzelir. Hadi 'çapkın çocuk' beni unutma sakın. A.S.V

MUAMMER TEPELİ

Asıl adı Atakan ama ben Vatikan diyorum. Vamalıya dönem birinciliği uğruna yapuğı kötü Bizans oyunları için:). Bölüm birinciliğini bizim ev sayesinde kolay kaptın da bölüm bilincini kapman ance 4. sınıfta oldu.Neyse ki makinenin gücüyle yardımcı zabit olunca olayı kavradı kardeşim benim. Yalnız zabitliğinizde okulda bir şey kalmadı desem yeridir.). Yıllık gezilerini evde ders çalışma bahaneslyle sabahlara kadar sohbet etmemizi unutamam. Hala gecenin bir köründe kalkıp eve yürüyerek gitmeye nasıl üşenmediğini anlamış değilim. Çalışkanlığını burada da gösteriyorsun. Hayat boyu görüşmek dileğiyle A.S.V.

FERİDUN ÇAKIR

Şu son sene yaşadıklarımızı sıkıntılarımızı, dertlerimizi bir ben bilirim bir de sen her dalda başa oynayan kardeşim benim. Yine bir katekulleye getirip makine birinciliğini kapacaksın bu gidişle gerçi yakışır kardeşime... Atakan'cığım o jöleli saçlarınla her ne kadar kötü örnek olsanda Y.D.O senin gibi bir yardımcı zabit görmedi İnşallah ileride bugünlerimizi anarak beraberce dostluğumuzu devam ettiririz. Her şey gönlünce olsun kardeşim A.S.V

SERHAT ÖZDEN

Fahri güverteci kardeşim.Son anda makine tercihinle hayatımı değiştiren adam:)1.sınıfta baktım çocuk takıma giremicek,dedim ben bırakayım kaleyide hevesini alsın:) Gecenin 3'ünde tuzlanın ortasında uzuneşeğin keyfide bambaşka Sayende yıllar sonra bayram ziyaretide yapabildik bi alle gibi:)Anlatmakla bitmez paylaştıklarımız.Okuldaki başarının meslek hayatındada devam edeceği kesin.Okul hayatımıza koyduğumuz noktada veda cümlelerine gerek yok, dostluğumuz ebedi olsun.Kardeşim hayat sana hep güzel olanı yaşatsın.ASV

TUTKU KOÇ

Kendisi makineci olmasına rağmen koyu bir güverte sempatizanıdır. Güvertecilere olan ilgisi 4 yıldır makine sınıfının gündemini meşgul etmektedir. Saç jölesinin demode olduğu şu dönemlerde hala jöle kullanmakta ve benim saçlarımı jöleden başka bir şey tutmuyor diye kendini savunmaktadır. Denizci olmasaydın büyük ihtimalle magazin muhabiri olabilirdin. Ama iyi ki denizci olmuşsun kardeşim A.S.V.

BURAK LÖK

Seni ilk senelerde fahri güverteci hatta onu da geç ajan makineci olarak tanıdık. Ama son senelerde içinde akan deli bozuk makineci kanı seni bize yaklaştırdı. Sana ilk hediyemiz olarak zabit yardımcılığını verdik. Bu yıllık işinde her ne kadar komisyonda olmasan da ben seni içimizden biri olarak kabul ettim ve seni kurtlar (yıllık) komisyonunun İplikçi nedimi olarak atadım.:) kardeşim hayatın boyunca her şey gönlünce olsun. Seneler sonrada hep beraber olmak dileğiyle. A.S.V

SALİH FATİH ŞEKERCİ

Adam biras çapkın arkadaşı Ne zaman nerede bir dişi varsa kokusunu alır aynen ifadesine bakar. Tamam denizcisin ama bu kadarda olmaz dedirtecek kadar yanı:) Canım kardeşim benim makinacı olmana rağmen benim için bir güvertecei gibiydin.O kadar içli dışlı olduk ki seninle gende kalan zamanda neredeyse yapmadığımız bir şey kalmadı. Sert, hırçın ama yerine göre tabiyki, ara sıra light, kibar, şekline her zaman her ortamda koyan, biraz çenesi düşük:), yakışıklı, jölesiz saçlarla görmeniz mümkün olmayan özellikleri saymakla bitmez kardeşimin.5 sene boyunca nerede kaldıysam evimde en çok misafir ettiğim, yediğimiz ve içtiğimizin ayrı gütmediği zamanları yaşadık onunla. Ama bir gerçek var artık sonuna geldik bu bölümün.Her zaman güler yüzlülüğünü kaybetme, ebediyen mutlu olman dileğiyle.ASV

SERCAN ÇİMEN

Bizim evi temsil eden birinin yanına seni layık görmemiz sevdiğimizdendir. Gür saçlarından o yemyeşil gözlerine herkesin canını yakacak hem güverteci ,hem makineci herkesin en yakını olan muhteşem insan çok uzaklarda olmuyacağız daha çok riversidelara:).

ONUR KÖYKIRAN

Gıpta edilecek makineci kardeşim. Biz 4 sene dayanamazken tuzlaya sen bir tuzlalı olarak üstelik bide bizim gibi dönem arkadaşlarınla katlandın bu yorucu tempoya. Bize dokunmayan çancılığın hep seni sevdiğimiz diğer bir yanın olmuştu. Ama diğerleri gibi kaçmaktansan beraberce kafa patlatmayı seçtik. Belki bişeler çözemedik ama Dost olduk seninle iyisiyle kötüsüyle. Zabitlik dönemimizde bizler için koşturmalarınız için ayrıca teşekkür ederim. Hayatında başarılar ASV kardeş.

ANIL IŞIK

Demek ki dönem birincisi olmak böyle bir şey daha kimse yıllık yazısını bana vermeden şen verdin be aga bu ne güzel bir sorumluluk anlayışıdır. kardeşim..Ama sen hep böyleydin her zaman her şeyi yerinde yapan sorumluluğunu bilen bir ydo'lusun...Güverteci görünümlü makineci kardeşim benim ama bu sene bunu kırdın yok ettin .tam bir makineci olduğunu gösterdin...aga sendeki bu meslek aşkı ve öğrenme hevesine hastayım İnşallah hep böle kalırsın kardeşim.

HALİL İBRAHİM TOPUZ

Kardeşim aslında seninle su anda böyle iyi bir dost olmamamız lazımdı.Senin gibi yanar döner bir insanla nasıl olup ta hala bu kadar iyi geçindiğimi anlayamıyorum :) (Biz konsere gideceğiz kimseye söyleme tamamı?).Ama her şey unutuluyor be Ati Zaten böyle şeyleri de sahile yazmak gerekir ki çabuk silinsinler.4 senede çok güzel zaman geçirdik özellikle Singapur da.Ama dostum ben senin gibi kıvrak olmadığımdan çeviremedim zamazingoyu.Hayatında hep sevdiklerinle beraber gittiğin konserler olsun kardeşim.Sizlerin nerede olduğunuz belli olamayacak belki ama ben İzmir deyim beklerim...

OKAN TUNALI

Oğlum az biraz daha taraf belli etsen çok kıyak bir adam olacaksın. Yani şu dönem birinciliği olayına kendini biraz fazla kaptırdın ama son sene daha bir normal oldun. Bu arada her yerde beni takip etmekten vazgeç artık yeter. Şaka bi yana umarım ileride çok daha güzel yerlerde karşılaşmak dileğiyle...

MERT SÖZER

Güverteci mi yoksa makineci mi olduğunu anlamak çok zor oldu. Tüm makineciler biliyor ki sen delikanlı bir makinecisin ve bu dönemin gurur kaynaklarından birisin. Buraya 4 senede yaptıklarımızdan hangisini yazacağımı bulmak oldukça zor hepsi birbirinden güzel, eğlenceli, unutulmayacak anılardı. İnşallah bundan 20-30 yıl sonra dahi bu günleri anacak muhabbetlerde birlikte oluruz. A.S.V.

ALİ TÜRKER KESKİN

Yahu şu hırsı ne zaman bırakacaksın be kardeşim. Yardımcı zabitlimiz olarak bizi iyi temsil ettiğine inanıyorum teşekkür ederim. Hani sana staja çıkmadan önce seninle gemiye çıkmam demiştim ya yalan kardeşim külliyen yalan seninle gemiye çıkarız belki ya da karşılaşırız. Senle counter oynamak güzel de age of oynamak kötü beceremiyorum lanet olsun ya:) Hakikaten sen niye güverteyi yazmadın :). Allah her istediğini verir İnşallah da bizde çenenden kurtuluruz:) ASV

GÜRHAN KEÇECİ

Çan kokusu buram buram çan kokusu! Yazarken bile burnumun direğini kıracak o kesif çan kokusu =)) 4 senedir değişmeyen Tarık model saç, 45 desibellik gülüş stili ve üstüne sinmiş çan kokusu. Ama bu iyi niyetli bir insanın atakan kod adıyla okuldaki yansıması.. Ve bu iyi niyeti değil mıdır aramızdaki dostluğu baki kılan.. Canım yolun açık olsunlı

UTKU TÜREDİ

Güverte ile makine arasında sıkışan ve son anda makineci olduğunu anlayan kardeşim:) zabitliğin vermiş olduğu ağırbaşlı duruşunla, esprili ve renkli kişiliğinle sınıfın aranan İslimlerinden oldun. Varningo ile yarışında başarılar dilliyorum. Sağlıklı, mutlu, başarılı günler seninle olsun...

ÖNDER ÖZASLAN

Makinenin gururu yada en çalışkanı diyebiliriz.Bu başarısında her gün usanmadan jöledlediği saçları büyük bir avantaj sağlıyordu.Bu başarısının daim olacağından ve karşılığını alacağından eminim kardeşimin.Kardeşim seninle hali sahada oynamak ayrı bir zevk,çok koşuyorsun mücadele ediyorsun bir de toplara sürekli kaymasan daha iyi olacaksın. Bir de PES öğrensen iyi olur. Umarım bundan sonra ki hayatında mutlu ve başarılı olursun....

SADETTİN AKSAY

Değerli, başarılı, borucu zabitimiz. Okulda geçirdiğin kısa zamanda gösterdiğin etkili çalışma ile sene sonunda ne olursa olsun gönüllerde okul birincimizsin:) seni gemilerde değil ofiste teknik müdür görmek isteriz. Okul takımında 4 yıl boyunca artan performansını da unutmamak lazım.(not:Yaza salsaya bekliyorum.)

EMRE ZEREN

Kardeşim şu 5 sene boyunca her yerde sen vardın. Gerektiği yerde hep sözcümüz oldun. En sonunda geldin genel zabit yardımcımızda oldun. Koştun koşturdun bizim için eyvallah kardeşim. Okulun en başarılı öğrencilerindendin mertliğinle, dürüstlüğünle, çalışkanlığınla devam et kardeşim. Başarılar yakanı bırakmasın. A.S.V

KÖKSAL ÇOLAK

Her ne kadar ilk başlarda benim safinaz yakıştırmalarıma maruz kalsan da daha sonraki yıllarda gereken kiloyu alıp normale dönmesini bildin:) derslere gösterdiğin ilginin çok daha fazlasını okula gösterdin ve son yıl elini taşın altına koyup zabitlik görevini üstlendin. Gelecekte ki hayatında çok başarılı olman dileğiyle.

YUNUS EMRE ÇOBANOĞLU

Bu okulun disiplinini senin gibi yüzünden gülümseme eksik olmayan bir adama nasıl emanet ettik anlamış değilim. Sinirlerin alınmış gibi sanki yada bize karşı böylesin. Bu hayat seni ömür boyu güldürür İnşallah.

FIRAT BURAK ASLAN

Bahadır Çelik
130030221
Gemi Mak. ve İşl. Müh.

Çok Sayın Bahadır Kardeşim,
Walla kardeşim sana ben nediyim 4 arabanın yarıştığı Go-Kart yarışında 4aracın katıldığı zincirleme kazanın başrolunu oynadığın için öncelikle tebrik ederim:) Şeker kardeşimin arabasında yıllık günlerinde 'komalık damar' şarkılarıyla kendimizden geçtigimiz günleri unutamam:) Buarada yaşarın 'sevda sinemalarda' Şarkısına duydugun yogun ilgiden hiç bahsetmiorum bile. uzatmaya gerek yok kardşim engüzel günler senin olsn.

ATOŞ

Denak survivor'dan canlı çıkan diger bir şanslı kişi.Yakışıklılığıyla uzak doğulu kızların gözlerini kamaştıran,esprileriyle tüm kızların yüreğini hoplatan sivri zekasıyla hocalara akıl oyunları oynayan kardeşim...herşey biyana yıllar sora dahi beraber olmak istediğim yegane kardeşlerimden birisin..

A.T.K

Bahadır kardeşim:
Beyaz şahinin müdavimlerinden olarak yazıyorum. "şimdi Bahadır olsa bak nasıl hallederdi bu işi" dediğimiz zamanlar öyle çok oldukı.. "olum ben çalışınca yapamıorum" felsefen bize hep ışık utacak kardeşim. Bu sınıftan çok zengin çıkarsa bilki senin sayende olucak.Anadoludan gelmiş bu kardeşlerine İstanbulluluğu ama aynı zamanda delikanlılığı öğrettiğin için teşekkürler.Birbirimizi her gördüğümüzde 4 sene olduguı gibi gülerek 'kardeşim' Diyerek sarılmak bize nasip olsun Allah bizi hiç ayırmasın kardeşim..

Barış_oğlumm

Kardeşimmm,,nerden baslasam nasıl anlatsam bilmiyorumki herseyi yazmam ıcın sadece sana ozel bı yıllık yapmam lazım.4 sene nekadarda cabuk gectı.Cok'ıyı anlasacagımızı daha ılk gunden anlamıstım cunku aynı seylere aynı tepkileri verıorduk ornek olarak besıktastaki mehter takımını hatırlatırım :)) cılgın sarı cocuk ve pıskopat abı olarak kısa sureli olsada maltepe lisesinde nam saldık:) Tabi yolda kalıp arabayı kartala kadar ıtınce maltepedekı ımajımız bıraz zedelendı uzerine bırde bogaz koprusu yolundakı yakıt sorunumuz ve elımızde bıdonla gezısımız eklendı ama olsun yoldada kalsak yalnız kalmadık yolda bıle beraber kaldık:)) 4 yıl boyunca ayrı seylere güldük ayrı seylere üzüldük aynı hayallen kurduk hayallenmızı gerceklestırmek ıcın calıstık (bu calıstıgımız ders degil:D) hep bırbırımızın eksıgını kapattık bırbırımızın sırtını hıc yere vermedık. Maltepede seyfonun yerınde,tuzlada, maslakta gunler boyle geclyo derken bırden soluguı Cınde aldık artık seyfo yoktu Mafsa vardı CoCo vardı Angel vardı ama bız hıcbır zaman geldıgımız yerı unutmadık zaten donduk dolastık geldıgımız yere gerı geldık:) Gemıde 5.5 ayımızı doldurmustuk nekadarda özlemıştık aılemızı evimızı bogazdan geclorduk ama evımıze gıdemıyorduk bırbırımıze bakıyorduk ama aglayamıyorduk butun duyguları beraber yasadık beraber gulduk beraber agladık nekadarda cok sey yasamısız bu 4 senede ama onumuzde bır omur var daha faalıyete gecırılecek bırsuru hayalımız var. bugune kadar her hayalımızı basardık sıradakınıde basarcaz burda soylemıorum büyüsü bozulmasın:) gemıde basustune aksamustu cıkıp ayaklarımızı uzatıp hayal kurardık bulutlan bırseylere benzetmeye calısırdık nedense her bulutu annesıne sarılmıs cocuga benzetırdık. Fırtına basladımı hemen seccadeye sanlıp dua etmeye baslardık;)) bızım gıbı bırbırını cok seven ana baba ayrı ozkardesler varmıdır bılmem ama bızım kadar ıyı anlasan yoktur buna emınım bız 6 ay boyunca gemının ve denızın o stresıne ragmen bırbırımızı hıc kırmadık hep destek olduk. Musonlarda fırtınanın ortasında elınde ılacla basımda beklemenı benı uyandırmamak ıcın 55 derecelık makına daresınde saatlerce durmanı nasıl unuturum dusunuyorum bazen ınsana ozkardesı bıle yapmaz bunlan.Gerci mıde ılacı dıye vıtamını ıcırıodunuz bana ama olsun psıkolojık olarak ben rahatlıodum:)) benım erkek kardesım yok dıye kucuklugumden ben hep bır erkek kardesım olsun ısterdım olursada adını bahadır koycam derdım 1.sınıfta annemde solemıstı sana, artık bır erkek kardesım var adı da Bahadır gecte olsa istedıgım oldu. ne karada ne denızde hıc ayrılmadık 6 ay boyunca aynı kamarayı paylastık sımdı sana bırsey solıcem belkı bunu kımse anlamıyacak ama 'ben terlıgı hala bulamadım'. Asla yalnız yurumeyeceksınlı

Burak LÖK

Dönem en renkli sıması.Boru-trumpet dönemi,maslak_tuzla geçisişi ve her dalm döneme enerji katan kardeşimiz. Geliştirdii kopya yöntemleri sayesinde hepimize destek oldun.Kimi zaman talihsiz kazalar yaşayan ama yinede gülmeyi başaran Enerji dolu zabitim.Pruvan neta olsun sevgiyle kal...

ZEREN

YDOnun en canlı kanlı, en delikanlı, yanındayken hiçbir zaman sıkılmayacağınız, yüzünden gülücük eksik olmayan, bir elinde şişe diğerinde beyaz Şahininin sileceğinin ipini yağmurda 5saniyede bir çektirten, kelebekli gömleğiyle modayı yakından takip eden, herkesle samimi olan, tertemiz kalpli bir dosttur. Hep böyle kal kardeşim..

ERSİN

Kankam, Bidenem, Bahadırım :];
Sana yazacağım ilk satırlar şunlar olsa gerek "Ağlıyorsun yine, içiyorsun yine, neoldu neoldu neoldu söyle? :)"Kanka bu şarkı bizim şarkımız:) Seninle okadar güzel günler geçirdi ki anlatmakla bitmez.Yeri geldi sevindik, yeri geldi üzüldük, yeri geldi ağladık, yeri geldi güldük.Ama unutamayacağımız birçok anıyı bavulumuza koyup bu gemiden ayrılıyoruz.Ancak bu ayrılık sadece beraber geçireceğimiz daha güzel günlerin başlangıcı olacak.Daha seninle birlikte şirket kurup benim boğazdaki yalıda 5 çayımızı yudumlicaz..)Kardeşim neolursa olsun ömrün boyunca bir "ALO" kadar uzağında olacağım.Kankamsın mezara kadar.Allah Selamet Versin. Bir Alo De Gelmezsem Gençliğim Solsun :)

Salih Fatih ŞEKERCİ

Baho'cumm;
1. sınıftan 4. Sınıfa kadar Hamit Nacinin dönem arkadaşı edasıyla göğsün rozetlerle dolu gezmen unutılmaz.Bu yıllığı hazırlama uğruna döktüğümüz diller,yaptığımız sohbetler,dinlediğimiz damar şarkılar ve hatta bu yolda yaptığımız araba kazası bile güzeldi.Belki seneler sonra şekerimin boğazdaki yalısında çayımızı içerken bu yıllık sayfalarına bakar yine gözümüzden yaş gelene kadar güleriz.Yazabilecek pekçok konu arasından birkaç tanesini secebilmekte oldukça zorlanıorum:) hayatın boyunca bulunduğun ortama neşe katmanın devamını dilerim. Unutma bu taz gardaşunu :) kendine iı bak kardeşim..

FERİ

Kardesim benım okulun ılk gunlennde fark etmıştım sende bı cevher bı farklılık oldugunu belkı adı seytan tuyuydu belkı baksa bısey ama bugun iyıkı tanımısım dıyorum.4 sene ıcerısınde seninle birlikte gecırmedıgımız yalnızca uzun sıtajım var zaten soranlara ben staj yapmadım dıyorum.(tanıyanlar nasıl cıkmadın dıyorlar anlatmakta gucluk cekıyorum sensız bır stajın kıfayetsız oldugunu) 4 sene bana gosterdıkı bu kardeslık gun gelir kendını askerlık yolunda gun gelir kendını kız ıstemeye gıderken beklıde bı ortaklıkta sozlesme ımzalarken gosterır Bu sıkıcı okula,tersanıeye,yaz sıtajına gelmemdekı ıkı sebebten bırıydın(dıgerınde Burak kardesım)bırde su masukıyede gecırdıgımız dakıkaları unutamam.:) saolasın kardesım Allah yoklugunu gostermesın.

Kardeşin GÜFRAN

Okula nadir gelip hem okulu bitiren hem zabit olan kardeşim gerçekten herkonuda çok başarılı. Organizasyonlarda iyi bir organizator olmasıda gayet güsel.birinci sınıf sonunda bizi topluca adam dövmek için kadıköye götüren kardeşimin nezaman başı sıkışırsa yanıda olmak istemişimdir. Çünkü kardeşlik uğruna yapmadığı şey yoktur.Kendisi dürüst kişiliği ve herzaman espri yapma yeteneğine sahip olan biridir. Kardeşim bizleri unutmaman dileğiyle.

GÜRHAN Gardaşın

Kedinin önüne atılan ciğer gibi bizi genç fenerlilerle dolu trene bindirip arkamızdan pls pls güldüğün gün senin ne kadar iyi bir insan oldğnu anladm. Bir kusurn var oda fenerli olman:) Bir insan hepmi neşeli olur ya birkere olsun, sadece birkere, şu suratında başka bir ifade olsun. Umanm bu özelliğini herzaman korusun ve hayatın kendin gibi neşeli yüzüyle karşılaşırsın. Kendine iyi bak kardeşim.

GÜVEN

Bay Bahadır; Hertürlü araba konusunda yardımıarın unutulmaz.Ayrıca uzaktan eğitim sisteminin mimarısın kardeşim.hazırlıkta göründüğün gibi olmadanı sonradan fark ettim.Diosun ya ben çalışınca yapamıorum die sayende sınıfın büyük bi kıtlesi senin akımına kapıdı:) Ayrıca bana buzaman kadar yapmş oldun yol tarfileri içinde teşekkür ederim.herşey gönlünce olsun

HALUK

Senin içimizde oldugun güzel bir 5 sene oldu.. etrafındakilere neşe veren herkesin iyiliğini düşünen süper bi insansın. Bu neşen ve kişiliğin sağlam karakterin hep böyle devam etsin.Bir gün denizde beraber çalışmayı çok isterim.Hayatında mutluluklar yakanı bırakmasın. Yolun acık pervanen neta olsun kardeşim.

KÖKSAL

İtiraf ediorum benm gözümde senin iki karakterin var.birincisi okulda bütün herkesi etrafında toplayıp makara yapıp herşeyle dalga geçen biri. Bir diğeri ise babacan tavırlarıyla arkadaşlarına ve dost bildiklerine inanılmaz yardımlarda bulunan gerçek bir dost.Artık bana nasıl bir güven verdiysen başım sıkıştıgında ve çaresiz kaldıgımda ilk aklıma gelip arıyacagım insanlar listesinin başında geliosun.Tabi bunda burs,denak,çin maceraları ve Maltepe birliği nin etkisinin olmadıgını kimse söyliyemez.Kardeşim umanm hayatta cok zengin olursun çünkü senin tamamen bir esnaf ruhlu toplum mühendisi olduguna inanıorum.görüşmek üzere demiorum çünkü Ayrılmayacağız.

MERT

Baho;
EVET evet adayız. ' 124 yılın en ger...ııları' olmaya adayız.bakalım sene sonunda başarabilecekmiyiz. kısmet. Bizim yanımızdaki o neşeli cocuk alt sınıfların yanında korkulan abi oluverir.az insanı dersten attırmadın yaptıgın esprilerle.Biliyorumki bu çakal düşüncelerin ve zekan seni başarılı bir hayata yönlendirecek feodal yapının içinde kaybolmaman dileğiyle.)

MAMİ

Gardaşım
Hayatta gerceklıkten cok sekılcılıge onem veren, go-card' a hayatını adayan(olümüne), herzaman delikanlılıgı ortaya koyan ama asla samımıyeti ve dürüstlüğünden ödün vermeyen, ailesine ınat hayatı hafife alan herkesin herşeyi bılmesine gerek yok, ayarlarım ben onu diyerek hep bir ayarla ugrasan, asını unutmayıp(Ardahan) buna ragmen İstanbulu anadoluya tercih eden kardesım.herzaman samımıyetine ve durustlugune guvendıgım, herzaman akrabalanmdan yakın gordugum kardesım. Insaallah hayat istedıdın gıbı mutlu ve huzurlu gecer. Allaha emanet ol kardesım. Allah selamet versin.

M.Mustafa YAŞAR

İnsanların kötü gününde yanında olmayı cok seven desteğini hiçbir zaman sakınmayan. Dışandan bakıldıgında sertsin, acımasızsın ama tanındıgında çok duygusalsın be adamım, tanıdıgım en eğlenceli adamsın.çok sever dalga geçmeyi :). Ama geçtiği dalgalar sadece galatasarayla ilgiliyse tutmaz. Morali bozulur, yazık olur. Öğrenemeyeceksin yeri geldiğinde konuşmayı. Maç öncesi fotoğraflarımla dolu arşivin gülen ve hep gülecek. Belli bir kalıba sokulmayacak türde bir tekşey yapılabilir oda güvenmek, hiçbir zaman yanyolda bırakmaz. Çok uzaklarda olmayacağım. Tabi seninde artık telefon kullanmayı öğrenmen lazım:)

ONUR

Sevgili Babayiğit Kardeşim Bahadır
Bazı insanları içi dışına yansımış, içi dışı bir derlerya seni ilk gördüğümde bunun böyle olduğunu anlamıştım. Her nekadar ilk görüştü psikopat gibi görünsende. Aslında çok mert, dürüst, iyikalpli, yardımsever, babacan bir yapıya sahipsin. Senin gibi dostum olduğu için kendimi çok şanslı kabul ediyorum. Stajda geçirdiğimiz 6ay boyunca yaşadıklarımız senin nekadar delikanlı bir insan olduğunu gösteriyor. Zabitliğini yeni almış bile olsan benim gözümde şimdiden bir uzakyol çarkçı başısın. Stajda geçirdiğimiz 6ayı, çinde ve İsuriyede geçirdiğimiz günleri, katlandığımız acı tatlı günleri unutmak mümkün değil. Birde bilardo oynarken kendine has topa vuruş halini(ayakların halini), üniformanın altına giydiğin şalvar gibi pantolonu, vardiyalarında seni kaldırdığım zamanları unutmayacağım. Umarım ilerde yine beraber gemilerde çalışırız. Kardeşliğimizin herzaman sürmesini dilerim

TATO

Namıdeğer Bay Bahadır kardeşim.Okulu interaktif eğitimle bitirerek egitim camıasına yeni bir sistem getirerek nice kardeşlerimizle önder oldun.Dört yıl gibi kısa süreye inanılmaz maceralar sıgdırarak sınıfın efsaneleri arasına girmiş bulunmaktasın kardeşim.(Mukavemetciye 'Lan' demen,coğu dersin sonuna kadar sabredememen yagmur altında şahine gaz ayan yapman..)Birinci sınıfta Maslak'tan aldıgımız dersleri hatırlıorumda,Fizik labta birdefa bile deney yapmamamız teknik resim hocasını cıldırtıp ensonunda küfür ettirmemiz hayatının bugünkü gibi renkli geçmesi dileğiyle herşey gönlünce olsun kardeşim..

ÖNDER REİS

Okulun bir yerinde gülen insanlar görüyorsanız anlayınki Bahadır kardeşim orada.Dürüst, cana yakın ve eğlenceli kişiliğinle arkadaşların arasında sevilen biri olmayı başardı.İleride herkesin görüşmek isteyeceği insanlardan biri oldu. Ehliyet sınavı sabahında bizim evin müdavimlerinden olan Bahadır kardeşim, Şahin marka arabasının sileceklerinde kurmuş olduğu otomasyon sistemiyle (Burak) kendine hayran bırakmayı başardı. Kardeşim hayat boyu yüzünün hep gülmesi dileğiyle...

ÖNERR

Burak Lök
130030249
Gemi Mak. ve İşl. Müh.

atak elli yeselli :)) sadece bizim anlıyabilceemiz bişi olsun istedim başlangıç..farkımızı tarzımız nede olsa:) bunu leventteki otobus duraklarının arkasında da söylemiştim hatırlarsan:) şöle bibakıorum da cano yaptıgımız herşey bi olay olmş en azondan daha dünmüş gibi hatırlıorum hepsini... hiç geçmicekmiş gibi geliodu walla üzülüorum bazen bittiğine.. soora bakıorum lan ölüm dilki biz yine maltepede cağların dükkanda olmadı seyfoda takılcaz olmadı cebizimdeki son parayla sinemaya gitcezz.. tabi önce camideki imamdan para isticez :)) yine bazen sen dertli olcaksın sahilede otrcaz saatlerce , bazen de ben kafanı yicemm.. gerçi büyük bi ihtimal ataklar 'den dolayı sen benm kafamı patlatıcan:) neyse bu konuya girmiyim istersen :)şu okula başladığımda hiç kimseyi tanımıodum walla bi baktım maltepede seyfonun orda tatlısınıa pes yapıoduk senle sora bi baktım yazın maslakta ortamların ortasında oturuoduk .. ama yanlış anlaşlmasın sadece oturuoduk yani en azından sen oturuodun benm şiir yoluyla başımı belaya sokuodun :)) beraberdik... konak vardı bizim bi zamanlar deli gibi menemen yedigimizz müthiş planarımzın ve organizasyonlarmzın yapıldı :) sanlye başı bi okul mezunun peşine takılırdık soora eve giderdik ama daha öncesinden anlaşmşzdır kesin fizik sınavı için.. 1 soru yapıp nokta atışı yapmak üzere.. nedense ben 8 alırdım sense 16.. nedensee :))) ozaman da beraberdik.. elma işine girelim dedik bi ara tüccar olup parayı kırcaktık nasip dilimiş gerçi güfo'nun gözüne de gelmiş olabilirzz :)) sonra yeter sıkıldık dedik bıralardan aldık bavulları dünyanın bi ucuna gittik .. yine beraberrdik.. kaç kişi vardır acaba bizim gibi olup bu kadar cok şey yaşayan.. kaç kişi vardır bu kadar aynı olan. iyi arkadaş kardeşten iidir derler ya kardeşim neyse osun sende benm için lt yoksa hangi, arkadaş gecenin bi vakti 5 metrelik demir parmaklıklardan atlamaya çalışır arkadaşı için :) biz hep beraberdik kardeşim her zaman yanyanaydık maltepe de tuzlada maslakta çinde hint okyanusunda dev dalagların arasında dünyanın her yerinde .. biz hep beraberdik... her cümleye başlayışımda başka bi olay gelio aklıma nasl yazıym hepsini sayfayı değil yıllığı bana ayırman lasımm . bak müsteşanm yıllık yazılarımız da yazdık birbirimizee . çok bişiymiş gibi gelio dimi çok uzun zaman olmş gibi :) altı üstü 4 sene oldu be ..4 sene için bu kadar tantana yapmaya gerek yok önümüzdeki 35 sene fazla kafamı agrıtma yeterr:)) kardeşim benmm ,ana baba ayrı öz kardeşim... Allah bize çocuklarımızın birbirine yazdığı yıllık yazılarını okumayı nasip etsinnn Allah bizi hiç ayırmasının Allah yolumuzdan şaşırtmasın:) Bir ömür bu kardeşliğimiz bozulmasınn...

Kardeşin BAHADIR

Özel hayatınla iş hayatını birbirine karıstırmaman oldukca profesyonel bır davranıs Maltepe denılınce aklıma gelen ısımlerden bırısıde sensın. Allah vergısı baby face yapınla ve sahıp oldugun seytan tuyunle her erkegın bır adım onundesın fakat bu baby face ba[illegible]en kendısınden beklenmeyen bı sekılde kızıp bı anda parlayabılıyor. Temiz ve dogru olusun yabancılarla konusurken kızarısın her zaman aklıma gelecek. Bir omur beni rahtsız etmekten cekınme kardesım. ASV

FERİDUN

İsminden cok soyadıyla dikkat cekenreklam teklıfıen alacak kadar karızmatık olan kardesım 4 yıl boyunca makına sınıfının nesesı oldun beraber az mı ders kaynattık sarısın bomba Son zamanlarda araba felan burjuva takılmaya basladın amaben senin maltepeden bize elma armut portakal getiren halını sevdıkendıne ceki duzen verde halıktan bırı ol Allah selamet versın..

SERHAT

Son yıllardakı engellenemez yukselısın senı GEMIMO okul baskanlıgına kadar getirdi Hala nasıl olmus anlamıs degılım zannederım muthis zekan ve ıkna yeteneginı kızlardan sonra okul yonetımını de ıkna etmekte kullandın. Denak survivor dan canlı cıktugımız ıcın artık omur boyu berabenz ASV

ATK

İlk olarak bloklarda kı 'SARI' olarak cıktın karsıma. Guler yuzun seftalı sevgınle herkesın ılgı odagı oldun ayak parmaklarının o hanka goruntusuyle gonullerde yer ettın. Maltepede oturman dolayısıyla ılerde hıc kopmayacagım bır arkadasımsın.Her gun yasadıklarınla bır kıtap yazarsın artık kopmamak dileğiyle.

Barıs GÜVEN

Sarı sekerim Burak kardesım,
Bınncı sınıfta basımıza ne geldıyse sen ve bahadır yuzunden geldı ne yapıp ne edıp kesın fırca yıyebılcegımız bır seyler yapabılıyodunuz ama olsun ısın guzel yanıda beraber katlandıgımız zorluklar degılmıydı zaten.Bu arada genel zabıt yardımcısı oldum ama yınede senın yardımcın olmaktan kurtulamadım bılıosun.unutmadan su okuldan ayrılmadan sendekı seytan tuyunden bana da bıraz verırsen sevınırım hem zaten senın de ıhtıyacın kalmadı artık a.s.v

Atakan TOPÇU

Kardesım adasım benim.Neler sıgmadıkı bu 4 yıla kadenmız aynıymıs hep kesıstı yollarımız omrumuz boyuncada kesısır umarım.bı tek ehlıyet sınavı guldurdu bızı o da Peter ın sayesınde ah Peter kekse bıraz daha once cıksaydın karsımıza. Hanı dedın ya 'olum yeter lan bu kadar' bende dıyorum yetmez olum bır omur boyu.

Fırat Burak ASLAN

Bır ınsan kız konusunda bu kadar mı sanslı olur ya.Ama hıc muhatap olmadı hepsını elının tersıyle ıttı. En dogrusunu sectı para toplamak ıcın cok eskıttık tersane yollarını ama gıttık paraları dıscolarda yedıkhayvanat bahcesıne yardım da bulunduk Bız senınle farklı renklerın dostca uyumuyuz benı unutma asv

Muammer TEPELİ

Hiç susmayan üç çene bir araya gelirse ne olur,başa gelen en kötü olaylara bile gülünecek bir taraf bulunur.okulda ilk tanıdığım adam gibi adam aşın enerjili ,hiperaktif bir o kadarda nazik hepsi bir araya gelince ne mi oluyor

BURAK LÖK

KARDEŞİM BENİM ÜNİVERSİTE YILLARIMIN EN GÜZEL GÜNLERİNİ 2LİYE BORÇLUYUM BU ÜÇLÜNÜN ANIULARINI YAZSAM YILLIK ALMAZ. KARDESİM BİLDİĞİM TEK ŞEY AYRILSAKTA YÜREKLERİMİZ BERABER. SENİN DERDİN HER ZAMAN BENİMDİR İŞ HAYATINDA BASARILAR ALLAH SELAMET VERSİN...

Gürfan SAN

Kardeşim, seninle çok sağlam bir dostluğumuzun olduğuna inanıyorum. Hazırlıktan buyana sana baktığımda daima sıcak, iyi niyetli, samimi ve gülümseyen bir dost yüzü gördüm, yaşamımın geri kalanında sık sık görmek istediğime de emin olabilirsin. Evet, kardeşim öğrenciliğimiz sona erdi diyebilirim, denizin çoğu zaman zorlu ve hasret dolu ortamını sen de bilirsin, bu ortamda senin gibi destek alabileceğim dostlarla çalışmayı daima isterim. İş ve sosyal hayatında başarı, sağlık ve mutluluklar dilerim, Allah selamet versin, sağlıcakla kal...

Faruk AKYÜZ

Kardeşim Burak
Hazırlıkta başlayan kardeşliğimiz ömür boyu sürecek. Hazırlıkta geçirdiğimiz günleri, boyacılardan kurtulmak için sana yaptığım badigartlığı, hazırlık sınavını son sınavda geçişimizi ve senin sınav kehanetini, stajda geçirdiğimiz 6 ayı, stajda nöbetleşe kullandığımız yatağını(gerçi sonra kınısa da), çinde geçirdiğimiz günleri, musonlardaki fırtınada yaşadıklarımızı ve daha burada yazamadığım şeyleri unutmak mümkün değil. Sana en kızdığım zamanlarda bile seni gördüğümde kızgınlığımın bir anda yok olması, sıkıntıda olduğunda benim de içimin rahat olmaması seni ne kadar sevdiğimin göstergesidir. O sarışın, ince çocuksu duruşunla, veziri bile rezil edebilircesine kullandığın dilinle, hoş sohbetinle, dostlarına her daim yardım severliğinle hayatta daima çok sevilecek birisin (seni sevmeyen ölsün). Stajdaki çalışkanlığın, bilgi ve becerin, işleri kontrol edebilirliğin ilerde çok iyi bir denizci olacağının göstergesi. Seninle her zaman denizde çalışmak isterim. Seni seven kardeşin onur

ONUR

seni her zman aldiğin o radikal kararla hatırlayacagım,BEN YOLUMU ÇİZDİM .bu lafı ettiginde sana bir süre sessiz baktım ve ne demeye çalışıyor diye düsünmüstüm. Bugun tekrar baktıgımda cok sukur ki bende yolumu çizmemişim.kadıköy otobüsünde sen ve bahadırla yaptıgımız muhabbetler yuzunden donemin blok yemesininden hiç bahsetmeyecegim.Ama şu bir gercek ki; sesin gibi bir arkadasım oldugu için kendimi gercekten sanslı hissedıyorum hayatın hc bir alanında birbirimizden kopmamak dileğiyle. ASV

Selim DEMİREZEN

Seni ilk tanıdıgımda cok kavgacı birine benzetmıştım ve hıc ısınamamıstım ama daha sonraları anladım kı tam tersiymis temiz kalpli yardımsever ve bıraz da panık yapısının altında bıraz da acelecılık varmıs. Bu yonlerını ogrenmemde en buyuk etken p5 ıle sahıloylu arasında yapmıs oldugumuz yesıl yol ıtırafları olmustur buyuk ıhtımalle buradan ıtıraf edıyorum omur boyu kopamayacagım arkadaslarımın en basında geliyosun. Asla ayrılmıycagımız ıcın gorusuruz demıyorum ASV

MERT

Ben hep seni sempatik sıcakkanlı,sevecen,güleryüzlü sanırdım. O güne kadar düşüncelerim hep böyleydi. Bir gece Emrelerde gözünün dönmüş bir şekilde bir şekilde bulana kadar. Sonra derdimki ben bu Burak için mi yıllarca böyle düşünmüşüm, gerçi ondan sonra takdir edip sewmeye devam ediyorum canım benim; her zaman, her türlü görevde her türlü komisyonda yardımcım olarak seni yanımda tutmak isterim. Kazanamayacağımız her yarışa birlikte girmek dileğiyle. Belki birini alırız... (son cümle çok edebi oldu ha)

Onur KÖYKIRAN

Sarı Kardeşim Benim,
Bu okul girdiğim zaman tanıştığım ilk adamlardan birisin.Beraber çok güzel 5 yıl geçirdik.Bütün dönemin en tanınan adalarından biri oldu.Son sınıfta da yönetimini ele geçirdiğin GEMİMO ününe ün kattın ve GEMİMO adı altında çok güzel işlere imza attık.Gerçi hoş araba aldıktan sonra söylediğin sözlerle çok kalbimi kırdın ama olsun senin canın sağolsun Şaka şaka...Kardeşim her şey gönlünce olsun bi ömür ayrılmamak dileğiyle.Allah Selamet Versin.

Salih Fatih ŞEKERCİ

O saf gorunusunun altında ne afacanlıkların oldugunu bır Allah bır ben ve de bahadır bılır. Gerci yenı aldıgı arabayla dolasmaktan bahadıra eskısı gıbı zaman ayıramasa da o saf yagız Erzurum delıkanlısı kardesım. Bu kardesımden sevmenın olumune oldugunu ve hayatını askına adamanın ne demek oldugunu anladım.ınsaallah hayırlısı olur kardesım. Her zaman destegımın olacagını, samımi ve candan kardesımın bılmesını isterım. Allaha emanet ol kardesım.

M.Mustafa YASAR

Fırlama kelımesının hakkını tam anlamıyla veren yerınde duramayan sapsarısın kardesım Burak. Ozellıkle son sene egıtım alanında yaptıgın atılımları okulumuz hıc unutmayacaktır.Bu arada yıllardır tek bır kılo almaman ve seftalıye olan ılgın gozumden kacmadı sanma kardesım Allah yolunu acık guleryuzunu daım kılsın.

Kılchık Yunus EMRE

Burak kardesım bırıncı sınıftan ben en onemlı konun eva oldu bu konudakı calısmalarını hayretle ve ımrenerek takıp edıyorum. Sen zaten denak Survivor dan tek parca donerek basarını ıspatladın.kazasız belasız yıllar. ASV

Haluk ATES

Kırmızı 107 sı ılle bızlerı sasırtan GEMIMO okul ogrencı baskanı olan kardesım bu mutlu halın guleryuzun hıc bıtmesın. 2.sınıfta bızım evde sarhos numarasıyla benı korkuttugun gunu asla unutmıycam. Her zaman kardesımsın ASV

GÜRHAN

Bırıncı sınıfta makına fakultesınde teknık resım dersınde baslayan arkadaslıgımız okuldakı bırlıktelıgımızle dahada ılerledı. Inanılmaz espırlerın samımı dogal ve candan yapınla hatırlıycam senı.Maltepe tayfası edı verılen olusumunuzu cok kıskanmısımdır sırf bu yuzden kekse makınacı olsam dedıgım olmustur bu guleryuzlu neselı tavrın bır omur boyu devam etsın

SERCAN

Her zaman gulen yuzuyle enerjı dolu yapısıyla ortamı hareketlendıren yapısıyla muhabbet ustadı bır kısı maltepe tayfasının bel'kemıgı.beraber okulun mulakatına gırdıgımız gunu dun gıbı hatırlıyorum bugun ıse mezun oluyoruz.Zaman bu kadar cabuk gecerken 5 yıl gibi kısa bir zamana ne kadar cok sey sıgdırmısız. Daha uzun yıllar bırlıkte olmak dilegiyle. ASV

ÖNDER

Mutlu gulen guldurenkardesım.Bu umut dolu bakısının karsılıgını hayat sana vereck farklı konularda hep farklı dusunduk. Ney uflenmez calınır kardesım Sadonem olarak cunku sen vardın yanımızda her an. Herkesın senın gıbı bır kardese hep ıhtıyacı vardır. Allah selamet versın..

GÜRLER

Erzurumlu tek sarışın insan sensin herhalde kardeşim:) ne oldu lök gene dersten mi attı hoca hep bu bahadır yüzünden benide yolladı sessiz kalender kardeşim benim senin hiç bi günahın yok aslında:) güfran balıkçısında buluşmak dileğiyle yolun açık olsun kardeşim.

Mehmet YILMAZ

Tel: 0.216 457 72 40 ▪ **Gsm:** 0.505 227 30 04 ▪ **E-Mail:** buraklok@hotmail.com
Adres: Feyzullah Cad. Ufuk Apt. No:45 D:1 MALTEPE/İSTANBUL

Emre Zeren
130030230
Gemi Mak. ve İşl. Müh.

Z harfiyle özdeşleşmiş, yaptığı her hareketinin, her sözünün sıra dışı olması sebebiyle zorro misali beyinlere kazınmasına neden olan, dışarıdan gelen tepkilere kulak asmadan kafasından geçenleri hiç düşünmeden uygulayan sevimli insan. Zeren ortamın neşesidir, muhabbet kaynağıdır. Orda olsa da olmasa da adından söz ettirebilen yegane şahsiyettir. Salsa kralıdır, taksim fatihidir, elektrik kaynağı, gizli playboydur Zeren. Bireysel gelişim denirse en büyük canlı örnektir. Şaka bir yana her an yanımda olduğun, her derdime koştuğun için sağ ol Zerenim. Kim ne derse desin biz bizi biliriz. Buraya daha fazla yazmaya gerek yok. Geçen 4 yılı hatırlamak için yıllığa bakmaya ihtiyaç duyacağımızı da sanmıyorum. Zaten bu anılara yenilerinin ekleneceğinden de şüphem yok. Veda cümlesi koymuyorum sona. Yola devam...

ERAN (Erhan YILMAZ)

Hareket ve davranışlarıyla aslanı kediye çevirebilecek kabiliyette, bulunduğu her yerde kendini sevdirmeyi başarmış, uzun bir süre ev arkadaşım olma sabrını göstermiştir bu kardeşim. Yaratıcı fikirleri ve ünlüleri aratmayan tarzıyla marka olacağına inandığım insan. Yolun her zaman açık olsun ve de Allah selamet versin canım kardeşim.

Ali AKTAŞ

1. sınıfta yüzme bilmemene rağmen balıkadam olma cesaretini göstermeni hep tebrik etmişimdir. Fakat azmettin 3 senede yüzmeyi öğrendin. Artık en büyük zevkin yüzme :). Bu arada bilinen salsa dansını kendince yorumlayıp ZALSA yapmanda ayrı bir takdire şayan hareket. Fakat yeni ZALSA kültürüne partner bulamaman beni son derece üzdü. Bu girişimci "Z" kültürünü hep sürdürmen dileğiyle. A.S.V

Feridun ÇAKIR

O bir salsacı, o bir termo ustası, o bir yüzücü ve o bilir EMRE ZEREN... Kardeşim her ne kadar derslerde sorduğun sorularla bizi bunaltsan da seninle çok güzel günler geçirdik. Sana bir konuda buruk veda ediyorum kardeşim o kadar ortama girdin çıktın, Taksim'den geri gelmedin ama bizi bir kere bile götürmedin ne yapalım canın sağ olsun. Kardeşim en güzel günler senin olması dileğiyle şimdiden A.S.V

Atakan TOPÇU

Ya kardeşim dünyada bir konu olmasın ki senin haberin olmasın, sen ilgilenme, yapma. 10 parmakta 10 marifet. Yeni buluşlarla makine sınıfına katkılarından dolayı teşekkür ederim. Herkes uğraşı seninle ama bir kere bile kızmadın bize. Süper bir adamsın. İnşallah hayatında da böyle insanlar çıkar karşına özellikle karşı cinsten ;) Öperim gözlerinden. A.S.V

Muammer TEPELİ

Herhalde dört yıla damgasını vurmuş nadir kişilerden olduğunun farkındasındır ZEREN. Yaptığın buluşlar (kumpas ölçen kumpas, 3 zamanlı makine daha sayamadığım projeler), ne amaçla gittiğini hala anlamadığımız salsa kursları, ilginç ötesi ev maceraların bütün dönemi hayrete düşürmek için yetti. Maceracı ruhunun hep devam etmesi dileğiyle.

Önder ÖZASLAN

Hemşerim, kardeşim her şeyim benim, az mı kafa buldum senle, az mı kızdırdım canım benim ama bunlar hep samimiyetimize güvenerekten yani, kalbini kırdıysam özür dilerim canım benim. 1.sınıfta Sarıyer'den Tuzla'ya gelmen eğitime ne kadar değer verdiğini gösteriyor canım benim. Sen her ne kadar yazma desende senin (aramızda :)) mezunu olduğunu belirtmeden geçemicem. Son sene kendini dans olayına verdin canım benim, sen mutlu ol yeter benim için, artık zabit de oldun Emre'cim. İnşallah hayatta her şey istediğin gibi olur. A.S.V kardeşim.

Serhat ÖZDEN

Sen 1 marka oldun ZeReN bizim gözümüzde. Her işe el attın uğraştın bişeyler elde ettin hiç yılmadan maslaktan tuzlaya oradan maçkaya koşturdun ama dönemin tek salsacısı da sen oldun :). İlerde bütün dünyaya mal olursun umarım.

Fırat Burak ASLAN

Zeros, YDO mitinde ana karakter, anahtarlık tadında her kapı ağzında, aynı zamanda maskot ruhuyla... Zeus, Zeros, Zacebook, Z Ztroke, Zargan (ll7 ne alaka bilmem ?ll). Hee bide Zalsa Abarmış sosyalitesiyle Nişantaşı görünümlü, Malatya tohumlu, Tuzla çocuğu ll Kimseye zarar vermez bu çocuk kıvamındaki mitolojik doğa olayı ZeReN'i o zacebook fotosunun en tepesinden öpüyor, zee u in the zuture kardeşim diyoruz. Zelametle.

Utku TÜREDİ

Greenland gemisinin çarkçıbaşısı kardeşim. 7 ay aynı kamarayı paylaştık seninle. 7 ay boyunca karşılıklı yemek yedik. Daha doğrusu sen yedin ben sana baktım :). Hatırlıyor musun vardiyada ben seni arardım sen de gece 4 'te uyanır bana gözcülük yapardın. Tabi meyve suyunu da içerdin K/Ü. Eminim yollarımız tekrar kesişecektir kardeşim. A.S.V

C/O Sabri Savaş BEDİR

Hepimiz onu icat etmek için büyük çaba verdiği 3 zamanlı içten yanmalı dizel makinesi projesi ile tanıdık. Facebook, pardon zacebook'un en aktif kullanıcısı olman ve içinde bulunduğumuz durumdan -ki bu durumun ne olduğunu sen çok iyi biliyorsun yawrum :) - kurtulmak için sarf ettiğin çabalar takdire şayandır. Yeni projelerinin takipçisi olduğumu belirtir, uğrunda çaba harcadığın hayat felsefende başarılı olmanı dilerim.

ST. ANGER

Yaptığın icatlarla sektöre damganı vurdun. Son sene daha bi metroseksüel tarzınla, cilt bakımı, dans ve sporla uğraşmanla oldukça büyük değişim yaşadın. İnşallah bu yaz çok güzel takılcaz ayrıca geçen yaz ne yaptığını da biliyorum.

Haluk ATEŞ

Zeren, kardeşim 2. sınıfta Ali'yle ikinizin evinde az içmedik, az muhabbet etmedik. Son senemizde de beraber aldığımız derslerde de daha çok beraber olduk. Salsa kursunda daha başarılı olabilmen için oturup konuştuk, tartıştık, bu dansı nasıl daha iyi yapabilirsin diye :). Bundan sonrada her konuda birbirimize taktikler vereceğiz. Zerenim Allah yolunu açık etsin kardeşim. A.S.V

Ümit Barış SİVAS

Zereneratör, zeren engines ve zerenmatik gibi buluşların yegane mucidi olan buluşlarıyla Edison, Toriçelli ve Rudolf Diesel gibi üstatların yanında adını yazdıran sevgili kardeşim. Buluşlarının ve araştırmacı ruhunun hiç kaybolmaması dileğiyle.

Yunus Emre ÇOBANOĞLU

Emrecim kadim dostum! ne vardı o gün kumpasları anlatırken doğru anlatsaydın ya! Bak o günden sonra markalaştın, hatta holdingleştin hayatın her alanında karşımıza çıktın iyi mi oldu kötü mü oldu bilmiyorum ama şu geçen 4 senenin her birine renk kattın iyi ki varsın. Bundan sonraki hayatında da neşeni doğallığını kaybetmemen dileğiyle.A.S.V

Selim DEMİREZEN

Doğru veya yanlış... yapılanlar hayata atılan imzalardır. Her yol bir. Her sevap, her günah aynı yolun yolcusudur kardeşim. Hepsi tarih olmaya mahkûm. Tarihten kalansa ; senin dik, emin duruşun olacak, gözlerimin önünde...

Özgenç Gürler GÜVENÇ

Tel: 0.422 341 02 24 ▪ **Gsm:** 0.505 377 32 58
E-Mail: zerenemre@hotmail.com ▪ zerenem@hotmail.com ▪ zerenem@yahoo.co.uk
Adres: Elazığ Yolu Üzeri 11.km Araş. Hast. Yanı Cankoç Villaları 3. Cad. 1. Bina 44960 MALATYA

Emre Zülfikar
130030234
Gemi Mak. ve İşl. Müh.

İssız bir adaya düşse yanına alacağı üç şey yarım ekmek döner, uyku tulumu ve ney'dir. Farklı olmak kolay değildir kardeşim, farkı insanların tercihler ortaya çıkarır. Tıpkı senin yaptığın gibi; ney üflemen, uykuya olan düşkünlüğün ve bütün ekonomik parametreleri döner fiyatlarıyla değerlendiren yapın bence seni biraz farklı kıldı benim gözümde. Bunların yanında ikimizin de obur olması heralde yakın arkadaş olmamızın en büyük sebebi :). Tabi oynadığımız oyunlarda ve özellikle de monopoly'deki kazanma hırsın bir başkaydı gerçekten. Kardeşim temiz ahlakın,kimse hakkındaki kötülük düşünmeyen yapın ve en önemlisi ufacık şeylerden bile mutlu olmasını bilen yapının ömür boyu böyle kalmasını dilerim. Birde bize 4 yıl boyunca sözünü ettiğin şu "büryan" getirseydin 4, 4 lük bir adam olacaktın:). Neyse artık zaten kopmayacağımız için daha seninle ne oburluklar yapıp ne büryanlar yeriz kardeşim. Her şey gönlünce olsun.

Yunus Emre ÇOBANOĞLU

Kardeşim seni daha tanıdığım ilk günlerde kendimi amaçsızca 130'un içinde Tuzlaya giderken buldum. Yemeğe karşı her zaman aşırı bir ilgin olmştu - hatta kazanıcağın parayı kendine göre döner para birimine bile çevirmiştin - bunu anlamam pek uzun sürmedi... birkaç gunu gecmeden karaköy güllüoğlu, eminönündeki ali ustanın müdavimleri olduk :). sahip olduğun sanatçı ruhun bizi derinlemesine etkiledi. müziğe duyduğun ilgiyi birazda derslerine gösterseydin eminim ilk 3' e girerdin ama sen neyi tercih ettin :). Büryan sözünü hala unutmuş değilim bakalım bu sözünü ne zaman tutucan merakla bekliyorum. herzaman yarına umutla bak. Allah yolunu açık etsin kardeşim.

Hüseyin Emrah KARAKAŞ

İnce ruhlu sanatkar neye üflediği zaman adeta neyi konuşturan, yardıma muhtaç olanın yardımına koşan fedakar kısacası tüm güzel hasletlerin toplandığı sıradan, sürüden olmadığı her halinden belli asil ruhlu kardeşim Emre. Gelecekte de inşallah bu güzel hasletlerini muhafaza eder ve insanlara eşsiz karakterinle örnek olursun... Allahu Teala hayatında muvaffak etsin. Allah selamet versin kardeşim.

Mahmut Sami ASLAN

Bitliste beş minare sıloganıyla dünyaya yayılan, bilumum uluslararası sularda memleketinin ve de hayat tarzının sırlarını insanlarla paylaşmayı seven, kendi kalbi gibi temiz insanlarla uzun stajını icra eden(gündüz uyuyup gece çalışan personelle), egzost manifoldunun üzerinde uyuya kalan kısaca her hareketiyle samimi kardeşim. Hayatım boyunca en kötü anlarımda vermiş oldugun destegi unutmayacagım. Hakkını helal et kardeşim. Eger benim hakkım varsa helal olsun. Her daim dualarını beklerim. Allaha emanet ol kardesim. Allah selamet versin.

M.Mustafa YASAR

Değerli arkadaşım Emre. Ben gerçek arkadaşlığa ve samimiyete inanan bir insanım ve etrafımdaki insanlarında böyle olmasını isterim. Ne yazık ki herkes böyle değil. Fakat ben böylesinin doğru olduğuna inanıyorum ve senin de tüm özelliklerinle ve karakterinle gerçek bir arkadaş olduğuna inanıyorum. Okul hayatımda seni tanımaktan ve arkadaşın olmaktan gerçekten çok memnun oldum ve inşallah arkadaşlığımız bitmez. Her şey gönlünce olsun. Dilerim sağlıklı ve mutlu bir geleceğin olsun...

Hüseyin VARNALI

Staj kardeşim,dostum,neyzen Emre; Dudaklarından dökülen o ahenk dolu ezgililerinle yaşadığımız anı unutturup bizleri büyüledin, umut verdin. Vardiyalarımda hiç yalnız bırakmadın, ne zaman ihtiyaç duysam tüm işini bırakıp (uykunu demeliyim) koşup geldin. Sorduğun sorularla bazen beni çileden çıkardın belki de o saf duruşunun altında içinden kıs kıs gülüp dalga geçtin ama mütevazılığından belli etmedin. Senin saf ve temiz kalbini ve kişiliğini tanımlaya kelimelerin gücü yetmez. Kamil insan nasıl olmalı senden öğrendim... Özellikle şov amaçlı girdiğin ikili polemiklerle bizleri kahkahaya boğdun sıkıcı deniz hayatımıza neşe kattın. Her şey için teşekkürler... Hayat ile ilgili umarım senin için en doğru kararı verirsin ve düşlediğin hayatı yaşarsın... Denize çıkmak istersende benim bulunduğum gemide yerin her zaman hazır, ney dinletilerini sabırsızlıkla bekliyor olacağım...

Özgün YURDAKUL

Emre'yi neden ben 1. sınıfta hatırlayamıyorum? İlgi alanları mı farklıydı acaba? Nerelere takılırdı? Bu sorular mezuniyet yılımıza kadar muamma olarak devam etti. İçine kapanık "ney sanatçısı" bir kişilik. Nasıl da bu mesleği seçti inanamıyorum. Zaten kendisi okuldan çok ya ney kurslarında vakit geçiriyor, yada neyzenlerin konserlerinde. Okula geldiği nadir anlarının yarısı da okuldaki internet imkanlarından faydalanmak içindir. Emre ile yıldızlarımız yanlış hatırlamıyorsam 2.sınıfta beraber oldu. Zaten o kadar dersten o kalınca bizde kaçınca, arada galaksiler kaldı. Mezun olmamıza ramak kala dahi görüşemez hale geldik. Eğitim sistemi değişmeli. Neyse. Etrafına zararın yok. Hoş faydan olduğu da söylenemez ama şunu bil. En büyük faydan,bizleri kendinden mahrum etmemendi. İyi ki tanımışım seni arkadaşım. Allah yolunu açık etsin. Selametler...

Sait AKTAŞ

Sevgili kardesim... Gelecegin başmühendisi, enspektörü, müdürlerin kralı kardeşim benim.Şu beş sene boyunca seni tanımak inan çok güzeldi.Sen babamla da tanışmıştın; ve seni 5 dakikada yorumlamıştı bana. Çok iyi şeyler bahsetmişti. Çünkü öylesın kardeşim.Her zaman böyle ol. Mertliğini yiğitliğini, delikanlılığını üzerinden hiçbir zaman eksik etme.. Böyle olki her zaman kazanasın. Ve eminim ki tüm başarılar tüm mutluluklar da seninle olacak. Seninle çalışmak herkesi mutlu eder. Umarım meslekte de karşılaşınız seninle. Hayatın getirdiği tüm mutluluklar,huzurlar ve başarıların seninle olması dileğiyle. Yolun açık pruvan neta olsun kardeşim.A.S.V

Köksal ÇOLAK

Seninle 3 sene aynı evi paylaştık. Durmadan ney çalardın ve uyurdun (bazen aksam olana kadar). Ama yine de iyi bir insansın. Sami ile uğraştığımız günleri hiç unutmayacağım. Bu kadar ney çalma yine de sen, okulunu insallah uzattıkça uzatmadan bitirirsin..

Özgür ÇEVİK

Ney sanatını hayat felsefesine sindirmiş bilge kişiliğin sahibi –boş adam- Emre,abi şu okulda en çok beraber ders aldığım adam sensin herhalde ama o derslerin hepsinde –yan gel osman- yaptığımız için şu an ayaklar altındayız.Nasıl olsa okuldayız daha,görüşürüz bolcana...Sakin ruhunu koru ve döndürdüğün pervaneye sahip ol kardeşim:)..Gelecek yıllar için A.S.V

Erdem ÖZER

Kardeşim Emre, okulda fazla görüşemedik.Belki okulun zor olan eğitim sistemindendir. Ama görüştüğümüz de, efendi, ağırbaşlı kişliliğin ile dikkatleri üzerinde topladın. Ama bu çizgiden sapma. Çünkü senin gibi zabitlere bu camianın ihtiyacı var. Allah selamet versin...

Selim BAŞTÜRK

Tel: 0.434 226 56 29 ▪ **Gsm:** 0.505 285 55 01 ▪ **E-Mail:** emre_zulfikar@hotmail.com
Adres: Müştakbaba mah. Dere sok. Kuzu apt. No:6 Bitlis/MERKEZ

Erdem Özer
130030245
Gemi Mak. ve İşl. Müh.

AZ SONRA OKUYACAĞINIZ ANDAÇ YAZISI SADECE BENİM NE KADAR SEVİMLİ OLDUĞUMU BELİRTMEKTEDİRİ 4 YIL BOYUNCA EDİNEBİLDİLDİĞİM ARKADAŞ SAYISINI VE DERİNLİĞİNİ BELİRTMEKTEDİRİ BELİRTMEDİĞİYSE: TEMBELLİĞİMDEN KAYNAKLANAN BİRÇOK KARDEŞİMLE İÇLİ-DIŞLI OLAMAMAM, İNSANLARA GERÇEK BENİ TANITAMAMAM, BİRÇOK İNSANIN GERÇEK KİMLİĞİNİ GÖREMEMEM VE BU YAZILARI YAZARKEN "ACABA BEN BU ADAMLA NE PAYLAŞTIM" DİYE DÜŞÜNMEM, BORU-TRAMPET ZAMANLARINI DEHŞET ÖZLEMEM, BU OKULDA YALNIZ KALACAĞIM İKİ YIL BOYUNCA SUYA SALDIĞIM KARDEŞLERİMİ ÇOK ÖZLEYECEĞİM VE NEDEN ONA YAZMADIM, NEDEN BUNU DA YAZMADIM, NEDEN ŞUNDAN YAZI ALMADIM, NEDEN BU ANI OLAYINI SON GEÇEYE AYIRDIM GİBİ PİŞMANLIKLAR OLACAK AMA TABİİ Kİ BU DURUM HİÇBİR ŞEYE YARAR SAĞLAMAYACAK. BELKİ BİR GÜN KÜTÜPHANENİN BİR KÖŞESİNDE OKULCU RUHUNU KORUYAN BİR KARDEŞ BUNU OKUYACAK. ONA TAVSİYEM OKULU, KARDEŞLERİNİ, BORU-TRAMPETİ GERÇEKTEN ÇOK SEVMESİ VE ŞU AN YAŞADIĞI GÜNLERİN BİR DAHA DÖNMEYECEK OLDUĞUNU BİLMESİİ OKUYAN HERKESE ALLAH BUGÜN VEYA YARIN SELAMET VERSİNİ

Erdem ÖZER

Okulda çok arkadaş bulursunuz ama çok az sırdaşınız olur belki de hiç.. Ama bu okuldaki bulamadım diyorsanız erdem'i yakından tanımamışsınızdır. Anime karakterler kadar duygu yüklü, america 70'ler kadar large ve umarsız görünümlü ama düşünceli ve ince ruhludur bu çocuk. Bu çocuk öyle bir çocuktur ki hayatının baharında cana can katan velet kıvamındaki uysal şeydir kendisi.. Erdem Özer markası ve zevk anlayışıile bizi tanıştırdığın ve yaşamımıza soktuğun için sana minnettarım.Selametle Utku..

Utku TÜREDİ

Öncelikle hayatımda gördüğüm en rahat ve en gamsız insansın. 1. sınıfta Mesut'u aranıza kabul etmekle başlayan arkadaşlığımızın bugüne kadar her geçen gün arttığına inanıyorum. Özellikle seninle, geldiğin derslerde hocayı dinlemeyip yazdığımız anlamsız şiirler, çizdiğimiz resimler, autocad ortaklığımız, otobüs geyiklerimiz unutulacak gibi değil. Her ne kadar sen bu okulu tam anlamıyla benimsememiş olsan da ben senin gibi bir insanı tanıdığım için son derece mutluyum ve her zaman belki senin dediğin gibi "hiç hak etmeyen insanlar hiç hak etmedikleri yerlerde olacaklar :)" ama eminim ki sen en güzel yerlerde hak etmiş olarak bulunacaksın:).

Yemre (Yunus Emre Çobanoğlu)

Birinci sınıfta beni sokakta bırakmayıp evine almasıyla, bana çamaşır makinesinden daha çok değer vermesiyle gönlüme taht kuran canım arkadaşım; alkole hafif düşkünlüğü , gevezeliği , çingeneliği :) ve mükemmel bir dost olma özelliği ile en sevdiğim kardeşlerimden bitanesidir. Beşiktaş'da geçirdiğimiz mutlu anıları hayatım boyunca unutmayacağım. Yolun her daim açık olsun ,denizde çalıştığın zamanlarda da çok dikkat et kendine (Anladın sen onu :). Allah selamet versin gülüm :)

Mösut (Mesut Güner)

Görünce insana gülme hissi veren tipinle beni her zaman sana karsı iyi şeyler düşünmeye ittin. Ama hak vermek gerekir ki gerçekten de iyi bir insansın. Derslerde çizdiğin sürrealist resimler insanların zihnini bayaa bir kurcaladı. Ama seninki herkesten çok kurcalandı ki ders olarak bizden bayaa bi uzaklaştın. Bundan sonraki hayatında da o güleç tipinin değişmemesi dileğiyle...

Selim DEMİREZEN

Benim karizma ve cool arkadaşım,kendine has üniforma giyişinle bizleri hep şaşırttın ama orjinaldi her zaman.Her zaman açık sözlü ve sivri dilliydin ama aynı zamanda çok da iyimserdin.Okulda pek görüşemezdik çünkü okula pek gelmezdin. RPG oyunlarını senin sayende tanıdım, Photoshop seninle daha ileri gitti.Saç traşların için çok teşekkür ederim kardeşim. En kısa zamanda okulu bitirip senin de deniz alemine akman ve en iyi İzmirli makine zabiti olman dileğiyle A.S.V

Saadettin AKSAY

Birinci sınıftan sonra eğitim sistemi yollarımızı ayırdı, artık çok fazla ortak dersimiz yoktu, ortak boş saatlerimizde buluşmaya başlamıştık:) Ama biz seni hiç unutmadık, almadığın derslerde bile yoklama kağıdına adını yazdık:) Seni çok seviyoruz. A.S.V.!

Burak LÖK

Kardeşim seni samimi ve açıksözlü olduğun için her zaman takdir etmişimdir. PSPne gösterdiğin ilgiliyi biraz da derslerine göstermeni dilerdim. Aklıma sen geldikçe hep FMA'daki Elric kardeşleri hatırlayacağın. Biraz geç samimi olmamıza rağmen senin gibi dürüst birisini tanıdığım için çok memnunum. Hayatta mutlu olman dileğiyle. Allah yolunu açık etsin!

Hüseyin Emrah KARAKAŞ

Aşırı rahatlığı nedeniyle kendime benzettiğim, güleryüzü ve samimiyetiyle kimseye benzetemediğim kıymetli arkadaşım erdem'le benzeyen en önemli yanımız 4 yıllık okul hayatımızda ders geçme başarısı namına bir lezzet tatmamış olmamızdır herhalde. Okul anfilerinde, derslik ve atölyelerinde adeta bir tembel gibi muamele görmüş olsak da şunu biliyorduk ki eğer iyi bir mühendis olacaksak, yaz güneşinde ders çalışmak dahi ağır gelmezdi, ilk kez Maslak'ta aynı havayı soluduğum kardeşim Erdem'le daha uzun Tuzla'nın nefis havasını soluyacak gibiyiz. Hayatta her şeyin okula endeksli olmadığını hatırlatır, diğer kulvarlarda birçok başarıyı tatman dileğiyle... A.S.V.

Emre ZÜLFİKAR

Dünya üzerinde en garip insan kim dense tüm parmakların seni göstereceğinden eminim. Gerek hareketlerin, gerek ses tonun, gerekse tipin olarak benim gözdemsin. Uzun bir süre ne zaman ciddi ne zaman cıvık olduğunu anlayamama rağmen İzmirli olmandan kaynaklanan bir kan çekmesi olduğunu inkar edemem. Sen benim seninle olan İzmir maceramızı yazacağımı sandın ama bi' türlü Maltepe'ye gelip benle nargile içmediğin için yazmıcam. Bu arada Veli benim arkadaşım artık ezberle. Neyse ilerde ,İzmir dışında herhangi biyerde ve umarım benim stajyerim olarak görüşmek dileğiyle. Seni çok seviyorum.

Salih Mert SÖZER

Okulda geçirdiği süre çok fazla olmayan, hatta biri okulda da olsa ilk fırsatta uyuklayan iki kişi olarak karşılaşma imkanımız olasılık problemi gibi olsa da yaydığı enerji ve sempatikliğiyle zaman geçirmekten, sohbet etmekten keyif duyduğum, her konuda tartışabilecek, yorum yapabilecek yetiye sahip, çizgi film tutkunu, renkli insan. Bakınca hiç düşünmeden İzmirli diyebilirsiniz, İzmir'in sıcaklığı bütün davranışlarına yansır. Bir insanın kızamayacağı, sinir olamayacağı, bunun için hiçbir neden olmayan şirin, şeker sevilesi insan hep böyle kal Erdemcim görüşmek üzere...

Erhan YILMAZ

Erdem, kardeşim geçen sene yanına gelmemle aramızdaki samimiyet arttı gerçi senle daha önce de bir takım takaslarım olmuştu. Ben normalde kimsenin yanına gitmem, bazen niye senin yanına gittiğimi de sorguladım, bunun nedeni benim sana tamamiyle güvenip inanmamdır. Senin kendine yaratmış olduğun dünya gerçekten çok renkli, umarım psp hoşuna gitmiştir çünkü ben onu en başından beri kendim için almamıştım. Umarım gemide benim yanıma gelirsin senle limanda bir-iki takılırız. Ayrıca kilona dikkat edip biraz spor yapmanı öneriyorum. Hayatta başarılar dilerim.

Haluk ATEŞ

Sempatik, şirin, terbiyeli ve az yakışıklı olan bu kardeşim, o kadar iyi niyetlidir ki her zaman kendinden önce arkadaşlarını düşünür ve onlara yardımcı olmaya çalışır. İzmir'in yetiştirdiği nadide delikanlılardan olan Erdemim Özerim, okul hayatı boyunca sadece markus talihini yenmeye çalışmıştır (inşallah 2 sene sonra yenecek). Bulunduğu ortama hep pozitif enerji vererek tüm olumsuzlukları insanların kafalarından atan bir kahraman gibi de mağrurdur. Tüm kalbimle samimiyetine inandığım ve güvendiğim, hiç unutamayacağım arkadaşlarımdandır. A.S.V. kardeşim

M. Mustafa YAŞAR

Sevgili kardeşim, seni hep o yüzündeki sevimli ifadenle hatırlayacağın. Sevimliliğinin yanında karizman da etkileyici. İnşallah olur da bir gün beraber çalışma olanağımız olur. Seninle güzel bir 4 sene geçirdik ama senden bişey isteyeceğim sakın ha yüzündeki o gülümsemeyi eksik etme kardeşim. Mutluluklar yakanı bırakmasın. A.S.V.

Köksal ÇOLAK

Kardeşim, sevimli, güleç adam. Abi sen bırak denizi yaw. Sen bu okulda kal, akademik olarak ilerle, yönetime gir. Böylece okul daha neşeli olur. Seni tanıdığıma sevindim. Dediklerimi unutma. Allah yolunu açık etsin.

Selim BAŞTÜRK

Gsm: 0.555 403 72 18 ▪ 0.533 238 44 99 ▪ **E-Mail:** erdeaux@hotmail.com
Adres: 287 Sok. 44/3 Poligon Konak/İZMİR

Erhan Yılmaz
130030210
Gemi Mak. ve İşl. Müh.

Lise yıllarından bu yana ayrı şehirlerde olsak bile kopamadığım şoparım, kardeşim benim. Gün geldi çattı mezun oluyorsun artık. Bu bölümü benim gazımla seçtin bir ara pişmanlık da duydun, kulaklarımı az çınlatmadın :). Ama zekanı, farkını gösterip bu 4 yılı en güzel şekilde değerlendirmen, mezun olmadan kendine güzel bir gelecek çizmen gururlandırdı hepimizi. Bu yüzden benim yazım olmadan bu yıllık eksik kalır. İn conclusion kardeşimsin eranım sensiz bu hayat geçmez, daha adada ticarete atılacağız, dadaları kanka yapacağız, olmadı evereceğiz. Kopmadık kopmayız... Bidaha ne zaman beya :).

FAHOOO

Kardeş bir insanı anlatmak bu kadar mı zor olur. Denizcilik Fakültesi'nde ve belki öğrenciliğim boyunca frekanslarımızın ve hayat anlayışımızın bu kadar uyuştuğu, en derinden muhabbet edebildiğim, kendi öz kültürüne sözde değil özde bağlı bir adamsın. Seni ilk c-3 amfisinde en arka sıraya oturmuş, üzerinde rahat bir tavır, bu tavrın birçok kişinin dikkatini çekmese de sonradan dönemde bir merak yaratmadı desem yalan olur. Senden ne zaman ne çıkacağı da belli olmuyor.Maslak'ta palabıyık'ı nasıl delirtmiştin. Hele Akdeniz stajı; bu güne kadar kimse sana 7 diye seslenmedi, bundan sonra da seslenemezl! Çok güldük, çok eğlendik ama 4 sene bitiverdi, ben bu 4 seneye çok şey sığdırdığımıza inanıyorum, şivem bile Trakya'ya kaydı ve bu okuldan ayrılırken en çok senden ayrılmak koyacak gibi duruyor. İnşallah hayat boyu istediğin gerçekleşir. Her ihtiyacın olduğunda bu makinacı yanında olacak...! Allah selamet versin.

Ali AKTAŞ

Eran, kardeşim, dostum her şeyim kelimelerin yetmediği anlardan biri de sanırım bu sayfalara denk geldi. YDO günlerinde kah uyudun kimse yüzünü görmedi kah geç gelip (dersin sonunda :P) lisans eğitimini tamamladın. Okulda geçirdiğimiz acı tatlı güzel günler bir tarafa sosyal olmayan tuzlada hayatımızı çürütmemek için harcadığımız çabalar. Yeri geldi gecenin bir köründe çay demlettim sana , ya birlikte yaptığımız mantarlı patatesli special :P, aynı mezeden aynı tabaktan kimi zamanda yer sıkıntısından tek kişilik yatakta 2 kişi. Saz çalarken senin eksikliklerini bulmaya çalışmam daha dün gibi hepsi be kardeşim. Senin dürüstlüğünü, sıcakkanlılığını, hoş sohbetini, tertemiz kalbini ve daha nice özelliklerini saysam 1500 ü geçeriz . Ne mutlu ki bana tanımışım seni, ne mutlu ki seninle hala devam ediyor dostluğumuz dün olduğu gibi iyi günümde olsa kötü günümde olsa yanımda olduğun gibi gelecekte de kardeşliğimizin devamını diliyorum. 4ever kardeşin

ZEREN

Ah benim Çanakkale'li şoparım, lise 1 den beri aynı yerlerdeyiz. Zamanında Şakir'imiz vardı ama artık o yok, olsun sizin ev. İstanbul'da ki mülteci evimiz sizin ev, orada toplanıyoruz. Sana şimdiye kadar bahsetmediğim bir şeyi söylemek istiyorum. Sende ki sabır peygamber sabrı resmen. Sana ne yapılırsa yapılsın hep o sakinliğini koruyorsun. İçinin güzelliği dışına vurmuş demicem içinde kalmış. :) Keşke lisede kalsaydık hep, büyümeseydik de , o sevincimizi, mutlu ve güzel anılarımızı uzun uzun yaşasaydık. Neyse hayatta hiçbir şeyin önüne geçilmiyor. İyi ki dostumsun, iyi ki kardeşimsin :) Bol pilizli günler kardeşime.

Bahadır USLU

Okulun en cool adamlarından, sanki dünya şeyinde değil ama dersleri iyi. Bu beklide en şaşırdığım olay. Her derse geç gelir, ama devamsızlıktan hiç problemi olmadı. Bunların yanında muhabbeti iyi, tütün ve alkol konusunda bilgisi yerinde bir arkadaşımız. Stajda iken kariyerine başarılı bir başlangıç yaptı. Neyse uzatmayayım kardeşim iyi ki seni tanımışım. İleride görüşmek dileğiyle Allah yolunu açık etsin.

Selim BAŞTÜRK

Adalı olmanın verdiği deniz kültürü, denizin verdiği hayata bakış açısı ve hayata bakış açısının kusursuzluğu. Ne derece cool biri olduğunu söylemiyorum bile. Okulda uykuya ayırdığın sürenin biraz fazla olması nedeniyle birçok kişi seni tanıma şerefine ulaşamadı bile. Senin gecelerin adamı olduğunu bilen, gece boyu yaptığımız sohbetlerin, araştırmaların doyumsuz tadına ulaşmış biri olarak söylüyorum ki hayat sana da bana da bir gün gülecek. Ancak ne olursa olsun "aziz öfke" yi daha çok göreceksin...

Serkan SAVCI

Liseden bu yana hayattan bezdiğini düşündüren, ince ruhlu, bu bezginliğini derslerdeki uykululi (uyur değil =p) haliyle gösteren, sınıfımızın Dardanel'den gelmiş Top Ten şahsı. Ortamdaki havadır Erhan kardeşim. Olunca fark etmezsiniz belki ama hareketinde kendisini, olmayınca eksikliğini hissedersiniz. Çünkü fazla laf kalabalığını sevmez yapısı, gerekeni gerektiği kadar mentalitesinin bir Dardanelliye yansımış olan o hoş şavkı. Yürüyüşe devam Erhancım... Selametle

Utku TÜREDİ

Şu okulda kız olsam verirdim dediğim tek eleman sensin, yunan erkeğim benim ve sanırım kıskandığım tek şahıs da sensin. Benim kadar tembel olup bu kadar başarılı olman gerdi beni yıllardır. Sakladım ama söyleyeyim. Neyse abi İnşallah hayat deniz olur da akar önünde, sen de o yolun denizcisi olursun. Allah yolunu denizden uzak tutsun kardeşim . Bi'gün görüşmek üzere! Üperim...

Erdem ÖZER

Efendi kişiliği, soğukkanlı ama sıcacık kalbiyle dünyalar tatlısı, bizim oralı, sınav önceleri açık havada çalıştığım eşsiz bir dosttur. Hayatta başarılı olmanın formülüne rahatlığı ekleyip bir çığır açan kardeşimizin ileride büyük bir adam olacağından hiç şüphem olmayıp kendimi Erhan kardeşimizle günün birinde villasında mangal yellerken hayal etmekteyim. Her şey gönlünce olsun Erancığım. görüşelim mutlaka.

Ersin ÇAKMAK

YDO'nun Chevron şubesi. Gittin başardın geldin. Çünkü dürüstsün, delikanlısın, mertsin. Hangi olay olursa olsun altından çıkmasını bilirsin. Kardeşim hayatında yolun açık olsun. Çok büyüyüp de bizi unutma sakın. Çünkü elbet bir gün gün gelecek bütün dünya tanıyacak seni. Yolun açık pruvan neta olsun. ASV

Köksal ÇOLAK

Chevron'dan evvel ve Chevron'dan sonra diye ayırmaya gerek yok bu kardeşimi anlatmak için! O, birinci sınıfta nasılsa şimdi de aynı(aynı şopar Erhan), maddiyat onu değiştirmedi.O gene alıştığımız arka sıralarda uyuyan ama alttan ders bırakmayan ada çocuğu Erhan. Genelde kesin yargıları olmayan, şöyle bir düşünüp "aslında olabilir" diyerek her konuya ılımlı yaklaşan, sevimli Trakya fatihi Erhan'ım Yılmaz'ımı Umarım hayatta hayırlısıyla hep huzurlu ve mutlu olursun. Hayırlı sebeplerle tekrar bulumsak ümidiyle kardeşim Allah selamet versin...

M. Mustafa YAŞAR

Her ne kadar seni okulda görmek zor olsa dahi muhabbet ettiğimizde keyif aldığım kişilerdensin. Biraz gamsız ve fazlasıyla rahat gözüken yapın bitirme ödevinde de kendini gösterdi ve son dakikaya kadar hocayla görüşmedin. Olsun öyle ya da böyle bitiyor okul. Sana ya Chevron'da ya da yeni okuyacağın bölümde başarılar.

YUNUS EMRE

Hamil şoparım, Capricorn cehennemindeki sürgün arkadaşım bu mücadeleleri iyi atlattık. Oğlum senle Singapurda'ki gemiden ayrılışımızı unutamam, çok bilinmeyenlerle doluydu benim için. Otelin havuzunu, kamera satıcılarını, Geylang ve People's Park'ta başımızdan geçenleri unutamam. Özellikle saatler ilerleyince olanlar...İnşallah ileride de birlikte çalışırız potansiyel relieverım benim.

Haluk ATEŞ

Senin kim olduğunu stajdan döndükten sonra anladım. Çünkü seni devamlı uyurken gördüğümden 3 sene yüzünü göremedim. Gemide yeteri kadar uyuduğundan son sene pek uyumuyorsun dikkat et bir anda bıraktın uykuyu. Sanal alemde devamlı av peşindeydin bunun için az application kullanmadın bundan sonra yüzünü devamlı görmek dileğiyle. ASV

Selim DMRZN

4 senelik okul hayatımız boyunca çokça vakit geçiremesek de uzun staj süresince beraber geçirdiğimiz 4 ayın birbirimizi tanımak adına yeterli olduğunu düşünüyorum. yaptığımız hoş sohbetler ile yorgun saatleri geride bırakmamız nasıl unutulur. hele de Sydneyde beraber kaçak girdiğimiz baloyu asla unutmayacağım :) kendine iyi bak kardeşim "be safe and secure".ASV

Alper AKIN

Hayatımız Capricorn gemisinde keşişti. Tanıdığım en relax insanlardan biridir Erhan. Her hareketi doğal, samimi ve içtendir. Muhabbette gemideki günlerimi hızlandıran bir insan olmuştur kendisi. İlerki hayatında bu rahat tavırlarını kaybetmemeni umuyorum. Gemilerde karşılaşmak dileğiyle.

Özgür ÇEVİK

Tel: 0.286 213 75 09 ▪ **Gsm:** 0.544 244 87 31 ▪ **E-Mail:** adali_17@yahoo.com
Adres: Barbaros Mah. Barbaros Evleri A Blok D:47 ÇANAKKALE

Ersin Çakmak
130030243
Gemi Mak. ve İşl. Müh.

Her zaman deli dolu, yerinde duramayan bir dost olarak tanıdık seni. Dışından bakıldığında sakin, ağırbaşlı görünen kardeşim aslında sohbetine doyum olmayan, yaşamayı bilen ve her zaman güvenebileceğim, sırtımı yaslayabileceğim bir dost olmuştur benim için. Tekirdağlı olmanın tüm gereklerini yerine getirerek " içki sofrası adabı " adı altında bizlere çok şey öğretmiştir. Ersin kardeşimle çok şey paylaştık. Kimi zaman gülme krizine girdik, kimi zaman hırsızlara karşı beraber bağırdık, kimi zaman da tersane köşelerinde beraber uyuduk. Hayatımdaki vazgeçilmez dostlardan biri oldun her zaman ve olmaya devam edeceksin. Birbirimizden hiç kopmamamız ve yüzünün hep gülmesi dileğiyle...

Mustafa Öner ŞAHİN

1. sınıfta ev ararken birden ev arkadaşı olduk, 4 yılı çok güzel geçirdik, sen dolabın içinden çıktın beni korkutmak için, ben balkondan korkunç bir maskeyle girdim... Çok güzel sohbetlerimiz oldu. Hastalığımda hiç yalnız bırakmadın, sen ameliyat oldun eve ben getirdim seni. Tekirdağ/Muratlıya gittik peynir helvası yedirdin. Sevgililer gününde yalnız kalmayalım diye sen, ben, Serkan restoranta gittik. Herkes sevgilisiyle iken biz erkek erkeğe takıldık. Araba kiraladık İstanbul'u gezdik. Hiç ayrılmadık, hiç ayrılmayacağız dostum, kardeşim, birde aynı şirkette çalışırsak süper olacak... Kalbimde önemli bir yerin var unutma. A.S.V. kardeşim.

Volkan TOK

Hani derler ya ilk izlenim çok önemlidir diye. Seni ilk gördüğüm günü hatırlıyorum da Uğur'la maslak'a gitmek için sizin eve uğramıştık, sen salondaki koltukta günün ortasında miskinimtrak bi uyku modundaydın. Nerden bilebilirdim ki o zamanlar aslında ne kadar dinamik, hayattan zevk almasını bilen, çılgın bir kişilik olduğunu. İdeallerinin peşinden koşman, İlim Çini deyse gidin alın gelin yaklaşımını kendine uyarlama biçimin sana olan hayranlığımın sadece bir parçası olmakla beraber; Ayazağa Kasaba'sında başlayan yarı ders yarı içki ortamında geçen uykusuz gecelerin zamanla Tuzla Office'e taşınması ve bu ortamda da webcami nasıl kapatacağımızı bulamayacak kadar zum olduğumuzu, gecenin bir yarısı içki almak için dışarı çıkıp, Tuzla sahilde içine girdiğimiz ilginç gece kulübünü, Öner'le olan yakınlaşmamı :)... ve daha neler neler. Issız bir adaya düşsem yanıma almak istediğim tek şey değilsin belki ama Singapore'da herhalde yanımda senden başkasının olmasını istemezdim. Gecenin bir yarısı taze çiftler gibi nasıl da birbirimize koşmuştuk ki ben daha senin tüm ısrarlarına rağmen Kadıköy-Tuzla yolunu bahane ederek defalarca seni ekmişken Brani Gate'in uzun ve bir o kadar sıcak yolu sana ulaşıyor olmanın verdiği mutluluk ile bir çırpıda geçmişti. Ersinciğim, Google'da arama sonuçlarında seni rencide eden ibarenin çıkmasına neden olduğum için özür diliyor hayat boyu mutluluklar dileyerek cümlemi sonlandırıyorum beya...

Serkan SAVCI

Çakmak, kader arkadaşım, kadeh arkadaşım, dibimdeki insan, centilmenliği, insan ilişkilerinde her daim bir (hatta iki) adım önde olmayı bilmişliği, hayattaki her olguya iyimser ve yapıcı tavrıyla, nice ortamlarda örnek ve önde olmuştur. Trakya'nın tüm yöresel özelliklerinin yanı sıra, okul sıralarında başlayan "global" kişiliğiyle elbet sıradan olmayan başarı ve mutluluğu yakalamayı bilmiştir. Ve şimdi an; bu satırlara aktarımı zor olan yaşanmışlıklara bir virgül koymak, dostluğun sermayesi ile geleceğe yürümektir. Kardeşim elbet hayaller yaşanacak, hedefler gerçekleşecek, güzellikler yanı başımızda olacak; el ele, omuz omuza be kızanım!

Seçkin DUMAN

Bir beyefendiyi nasıl tarif edersiniz diye sorarsanız ben direk Ersin kardeşimi gösteririm size.Konuşması,giyimi, oturması ,kalkması tam bir beyefendi. Gerçi arada Tekirdağ şivesi ile konuşuyor ama oda çok yakışıyor kardeşime. Az mı efkar dağıttık seninle Ersinim az mı Türk sanat müziği takıldık seninle .sonunda Türkan'la kavuştunuz da sabaha kadar Msn vardiyasından kurtuldun .Valla çok sevindim.İnşallah ömür boyu mutlu olursunuz A.S.V kardeşim.

Serhat ÖZDEN

Ersin'im uğruna hayatına yön verdiğin değerlerin seni yanıltmamasını diliyorum. Fedakarlık senden sorulur biliyorum kardeşim. Gelecek sana başarı getirecek bunu hakediyorsun. Kendine güvenin hiç azalmasın. Selametle kardeşim.

Özgenç Gürler GÜVENÇ

Tekirdağlı kardeşimi senin saatlerce ÇİN'le konuşman hakikaten unutulacak gibi değil. O kadar içse de sarhoş olduğunu bir kere dahi görmedim.Rahatına ve zevkine o kadar düşkün ki hemen hemen her gün okula arabayla gelir. Araba zevki konusunda zevklerimizin aynı olması gayet güzel. Havuz dersinde kulaç atıp geriye gelmesi nasıl bir anıdır acaba :-) Mutluluğun bozulmasın kardeşim

Gürhan KEÇECİ

Engin denizlerin cesur delikanlısı çarkçıbaşım, 4 sene bulunduğun ortamlara verdiğin amerikanvari entelektüel havanla kalbimizde 5 dönüm yeri çevirdin :) hele son sene yapmış olduğun akıl dolu tercihle tuzladan kopup doğru adresi bularak komşum oldun . her şey bir yana ersin deyince aklıma gelen şeyler hep aynı : sınır tanımaz bir Romeo , mütevazı ve delikanlı insan. 3 kelimede özetlemek yetersiz olur seni gerçi ama geri kalanları önümüzdeki uzun yıllarda sözlü olarak anlatacağım sana.. hayatta her şey gönlünce olsun canım kardeşim, çarkçıbaşım.. Selametle :)

Bahadır ÇELİK

Daha okula girdiği ilk yılda başmühendis oldun. Hayat standartlarını İçilen İçkiye göre belirlemen orijinal bir kriterdi :) En çok sevdiğim özelliğinde aklına geleni o an yapabilmen oldu. Osman hocanın düğünündeki figürlerinle dans literatürüne katkıda bulundun. Enternasyonal yapında beni her zaman şaşırttın. Radikal fikirlerin daima bana ışık tuttu nede olsa başmühendissin:) Hepsi bir tarafa her zaman güvendiğim saygı duyduğum bir insan oldun. İlerde de muhabbetimizin devam etmesi dileğiyle...

Selim DEMİREZEN

1.sınıfın sonunda itufest sonrası açtın bize o kerpiçten evini, yedirdin bize o bir haftalık yağı donmuş kızarmış tavukları ve yatırdın nemden kerpiçleri dökülmüş odalarda :-) Şaka bir yana basta o sürekli kokteyl den gelen yürüyüşünle benim için bu okuldaki renkli karakterlerden biri oldun, ileride daha güzel ortamlarda buluşmak dileği ile..

Salih Mert SÖZER

Hayattan keyif almayı bilen, okul dahil hiçbir şeyin eğlenceyi ve arkadaşlıkları ertelemesine izin vermeyen, bu arada sorumluluklarını da bilerek okulda da başarılı olabilen çok renkli Tekirdağlı susuz rakı kıvamında, hoş sohbet kişilik. Tanıdığım alkol limiti en yüksek içicilerden ve bulunduğu ortamı şenlendirici özelliğe sahip bir insandır ayrıca. Bu duruşunu her zaman koruman dileğiyle Ersinim. Kendine iyi bak. Çok uzak değil ben kaledeyim...

Erhan YILMAZ

Ersin'im benim, kafası her daim güzel kardeşim. Bizi evinde az ağırlamadın.
Kafaları çektiğimiz şişelerin dibini bulduğumuz muhabbetleri unutmak mümkün değil. Gerçi artık başı bağlı bir adamsın, o ortamlara eskisi kadar giremezsin desem doğru mu olur acaba? :) Sende, Serkan ve benim gibi bir Zodiac gazisisin, bu da başka bir ortak özelliğimiz. Okuldan sonra da görüşürüz İnşallah, yolun açık olsun.

Anıl ATALIK

Buram buram Tekirdağ kokuyorsun sen aga... tam bi Tekirdağlı, on numara bir arkadaş on numara bir dostsun ersinim... beraber az takılmadık...ortancı bir yapıya sahip olmandı belki bizi bu kadar yakınlaştıran ama daha fazlası var bizde. Muhabbetlimizle olsun eğlencemizle olsun her şey güzeldi bizim için gittiğimiz her yeri güzelleştirdik:) yaptığımız sofralar unutulmaz zaten...İnşallah ilerde de görüşeceğiz kardeşim

Halil TOPUZ

Ersin: Sürekli çıtanı yüksek tuttun hep zoru istedin değişik şeylerin peşinden koştun.. Hep bir planın içinde oldun ama son cv olayında önerle bir olup barışa kazık attınız çocuğun geleceği ile oynadınız bence . Kiraladığın arabalar ile de yaptığın yollarda evliya çelebiyi solladın. Hayatı da sollarsın ilerleyen yıllarda umarim

Fırat Burak ASLAN

3 'lük 4 'lük yapmadan kendine direk başmühendis dedin, bizde seni bağrımıza bastık. Mıncınlıcak yanakların ve neşeli kişiliğin ile akılda kalacaksın. İnşallah ehliyetinde başmühendis olana kadar mesleğinde yükselir başarılı olursun. Kendine çok iyi bak A.S.V.

Feridun ÇAKIR

Ersincim,kardeşim.. son sene kaderimiz çok benzedi birbirine, sen gördüğüm en büyük aşk adamısın ersin:) aşk Çin'de de olsa gidip getirdin bizlere örnek oldun. Öner sen volkanla aynı evde çok güzel zamanlar geçirdik hele 2. sınıfta önerin doğum gününde içtiğimiz gümü, senin 4'le 5'e pasta verip 6'yla 7'ye vermeyişini hiç unutmam. kardeşim kalbin hep böyle tertemiz kalsın olur mu? mutlu mesut olsun hayatın..

Barış SİVAS

Ersinim okulumuza erasmus değişim programı ile katılmış aslen alaskalı olan, zodiacta hatrı sayılan kardeşimdir.Uzak kavramı ona pek koymaz, hafta sonu tatili için bile soluğu Çin'de alabilir. Ersinim bu hayatı senin kadar hayatı tadında yasayan çok az insan vardır. Aynı gemilerde çalışmak umuduyla A.S.V.

Ali AKTAŞ

İngilizceyi senden öğrendik biz kardeşim. Hele aksanın tam bir Amerikalı. YDO 'nun senin gibi öğrencilere, denizcilik mesleğinin de senin gibi düşünen bir mühendise ihtiyacı var. Bir 5 sene geçirdik.Umarım meslekte de karşılaşırız, yolun açık olsun A.S.V.

Köksal ÇOLAK

Cake Make :) Biri Tekirdağ'dan, diğeri İzmir'den dünyayı dolaşmak, maceralar yaşamak, ve de iyi paralar kazanmak için (ki bu sonuncusu ikimiz için de son sebeptir) gelen 2 genç, hayallerini gerçekleştirecek üniversiteyi kazanırlar ve son engel olan mülakat sınavı için İstanbul'un yolunu tutarlar. Kader onları Pendik'te yıldızsız, dilencilerin takıldığı, bozuk peynir kokan, 5 milyonluk kepaze bir otelde, Süreyya Ayhan'ın Avrupa Şampiyonluğu koşusu sırasında karşılaştırır :) Neyse uzatmayalım; mülakatlara girilir, kazanılır ve sonrasında İngilizceden muafiyet sınavına girilecektir. 5 gün boyunca gezilir, eğlenilir; ama son gece uyuyabilmek ne mümkün. Bir yandan az bir sınav heyecanı, diğer yandan kesif bir koku. Otel "leş kokuyor". Hemen trakyavari bir çözüm önerisi gelir senden ve 4'er bira içilerek rahat bir uyku çekilir :) Ancak bu sefer de sabah uyanıp, sınava gitmek ne mümkün.. O kadar gün boşuna boşuna beklenilmiştir; ancak olsun bir kardeş edinilivordur. Bu sırada da vakit değerlendirilmek için Maçka'da okunacağı için, civardan ev bakılıyordur; lakin bu da becerilemez ve Beyoğlu'nda bir otele yerleşilir. Okulun ilk 10 günü otelde kalınır. Otel hoşumuza gidip sürekli kalma planları yapılırken sen bir gün bir ev bulursun. Hemen yerleşilir Murat ve Aydın'ın tuttuğu eve. İlk heyecanla acelece buzdolabı, koltuk, yatak bakılırken Fatma Belgen'le tanışılır. Yağ çeke çeke onun evinin yansı da zorla hibe ettirilir:). Neyse hazırlık okunur, çoğu zaman uyunur, proficiency sınavı zamanı Amerika'ya çalışmaya gidilmesi karar verilir. Geceleri Beşiktaş sahilde abuk-sabuk hazırlanan kağıtlardan vocabulary çalışılır.Mutlaka sınavın ilkinde geçilmesi lazımdır ki Amerika işine bir dünya para yatırılmış. Neyse ki bu sefer bir işi başarırız ve Alaska'nın yolunu tutarız.. Alaska'ya binbir zorlukla varılır ve nüfusu sadece fabrika çalışanlarından oluşan bir köycüğe gelinir. Ha bir de karşısında Moğol Köyü vardır:) Lakin memlekette sana ters bir şeyler vardır; bar yok, alkol yok, içen yok, işlenip para kazanılacak balık yok, bol bol mosquito var. "Fuckin' osquitos.." Orada, burda olmayan şeylerin var olduğu başka bir memlekete göçülür. Artık yeni memlekette içki mevcuttur, bar mevcuttur lakin 21 yaş sınırı vardır, işlenecek balık vardır, en önemlisi içen adamlar vardır. O da yetmez 9'u cemaatten 11 kişiden oluşan grubumuzda 2 kişinin de kanına girmeyi başarıp onları da içici yaparsın :) o gazla ambarı balık dolu gemiye balıklama atlayıp Trakya gazıyla nasıl da çalışmıştık öyle yahu. Oradan ver elini New York. Bu seferde cemaat bizim kanımıza girip New York'taki mevcut tüm camilerde en az bir vakit namaz kılmışlığımız da olmuştur. Tabii senin sabah namazları kurulan alarmları, uykunu bölduğü için kalkıp kapatman da bizim için hoş anılardır, her ne kadar bayağı bir kötü söz yediğimizi düşünsem de. Dönüş yolculuğunda kaçırılan uçaklardan sonra nihayet anavatana gelinir. İlk sene Maslak'ta olduğundan biraz da problemli bir şekilde Beşiktaş'taki evden ayrılıp, Ayazağa'da bir ev bulunup yerleşilir. Tabii sen de biliyorsun ki ev tabiri biraz abartı kaçıyor. Sadece kalın sıvası atılmış, yerler hala beton. Bizim vereceğimiz dolarla ev sahibi evin geri kalanını tamamlayacaktır. Akşamları 2'şer battaniye altımıza, 2'şer üstümüze sarılarak donma tehlikesiyle 2 hafta geçirilir. Isınmak için o inşaat-evde plastik bardaklarda Jack Daniel's içilmesi de başlı başına ayrı bir kolpalık hikayesidir:) ve senenin sonunda sen yaz okuluna devam edip, bense Amerika'nın yollarını bir kez daha arşınlarım; ama bu kez kardeşim yoktur yanımda. Neticesinde bir sonraki seneden itibaren ayrı evlerde pek görüşülemez olunur. Düşünüyorum da 1.5-2 senede yaşanan bunca şeyden sonra son 3 senede neler yaşanırdı kim bilir? Neyse kadermiş:) Güzel insanlığını anlatmak için sanırım bu kadar daha yazmam gerekir ancak sanırım yazıya da bir son vermek gerekli. Benim tanıdığım gibi her zaman eğlenceli, çalışkan, zeki ve dünya İyisi bir insan olarak kalman dileğiyle. Hayat sana, ailene, yeni düzenine ve de Çakmak Ticaret'e her zaman güzellikler versin. Bu kardeşini de unutmayasın..

Uğur PEKKONUK

Tel: 0.282 361 35 72 ▪ **Gsm:** 0.535 416 86 59 ▪ **E-Mail:** basmuhendis@msn.com
Adres: İstiklal Mah. 4.Sok. No:17 Muratlı/TEKİRDAĞ

Feridun Çakır

130030218

Gemi Mak. ve İşl. Müh.

Gerek ilköğretim, gerek lise ve özellikle şu beş yıllık üniversite öğrencilik hayatımda yanımda olan sevgili dostlarıma ve tabi ki 15.08.1985' ten bugüne kadar benden manevi-maddi hiçbir desteğini eksik etmeyen canım AİLEME teşekkür ediyorum. Şu 23 senelik hayatımda sizleri utandırmadım, Allah bundan sonraki hayatımda da utandırmayı nasip etmesin.Tüm kardeşlerimin yolu neta, Allah'ın selamatı de üzerlerine olsun.

Feridun ÇAKIR

Çok zor bu sayfaları doldurmak ama temennim ilerde bu yıllığı yine beraber okumak kardeşim. Yaptıklarımızı, anılarımızı yazmaya kalksam ayrıca bir yıllık gerekir herhalde..Yalnız yaşayacaktım ben evde ama olmaz dedin bırakmadın beni tek başıma. İyi ki de geldin koçum.Ne güzel yemekler yaptık birlikte lezzetimizi katarak. Olum amma gülüyoruz ya iki insanın hayatı bu kadar mı eğlenceli geçer. Ama dikkatini çekerim ilk zabitleri de bizlız dönemin. Biz çalışmasını da biliriz;)En zor günlerimde de yanımdaydın hep(boru-trampet abiler başımda gülmeeeeee diye kusuyolar yüzüme), sadece iyi gün dostu olmadın. İnşallah hayallerimizi gerçekleştiririz ortaklığımız devam eder.Tanıdığım en kolay lazsın olum,anlamakta kolay, geçinmekte. Son 2 sene mükemmel geçti ya.Boş boş sabahlamalar, oyunlar, Aliler, Atiler, Feriler, Mamiler.. Hiç kopmayalım.. Zaten bize bizden başkası katlanamaz.. Kendine iyi bak, hayatta mutluluklar demiyorum, çünkü bu sevda BİTMEZ bu esmer seni terk etmez..

Muammer TEPELİ(MUMMY)

Kaç tane gerçek kardeşim olduğunu düşündüm,aklıma 3 ya da 4 kişi geldi.Sen bunların başında geliyorsun. Yediğimizin,içtiğimizin ayrı gitmemesini, beraber yatıp kalktığımızı, beraber sevinip beraber üzüldüğümüzü unutmak mümkün değil. Her zaman böyle olmadı tabi 5 yıl boyunca PES'de, masa tenisinde, FM'de hep sen güldün ben ağladım:) Gardaşım benum; bundan sonraki hayatta şu kardeşini daima ara sor. Nasılsa öğretmen hattı var:)İnşallah kardeşliğimiz daim olur. A.S.V

A.Türker KESKİN(A.T.K)

Sevgili Laz Uşağu,kardeşum;öncelikle son 2 yılda bana evinizi acmanız dolayısıyla size çok müteşekkirim.Aslında 4 yıldır senin Lazlıklarına katlanmamız sayesinde ödeşmiş sayılıyoruz:)Benim okul birinciliği için bu zamana kadar gösterdiğim çekişmede elinden geleni ardına koymadığın ve her türlü desteği gösterdiğin için çok teşekkürler.Ayrıca yıllık komisyonunda seninle birlikte görev almak büyük zevkti,şarkımızı biliyorsun zaten"oldun muuu? Oldun muuu?"...:)Neyse kardeşim bütün anılarımızı hatıralarımızı yazsak hiçbir yere sığdıramayız.Sana şu son sözlerle veda etmek istiyorum.Auuuuu...:)Hayatta her şeyin istediğin gibi olması dileğiyle.Şimdiden A.S.V.

Atakan TOPCU(ATİ)

Tanıdığım en zeki laz uşağı, 4 yıldır kendine has davranışların vardı,tabii ki genlerinden kaynaklanıyordu. Bizi hep güldürdün ama güldürürken düşündürmedin kardeşim).Dönemimizin ilk zabitlerinden biriydin,bu başarıyı nasıl elde ettiğin bir türlü çözülemedi ama hakkettin.Seninle gerçek ya da sanal futbol büyük bir zevkti kardeşim. İkisinde de takım arkadaşın olmak en rahatıydı. Maçlarda hep benim kanada destek verdin. FM'deki tek rakibimdin,Ali,sen ve benim oynadığımız FM'nin zevki anlatılmaz kardeşim. Umarım hayatın istediğinden daha iyi olur ve saçların dökülmez. Saatin(anladın sen onu) kolundan hiç düşmesin çarkcum.

Sadettin AKSAY(SADO)

Laz Gardaşum, bizim mazimiz diğerlerinden biraz eski.Ta hazırlıkta futbol takımından tanışıyoruz.Ama o zamanlar pek muhattap olmazdık birbirimizle.Nerden bileyim böle güzel sırma saçlı bir laz olduğunu:)4 senemiz nasıl geçti anşamadım.Hele şu son sene bir de yıllık ekibi-olduk ya.Böyle ekip görülmemiştir.Kazalar mı yapmadık, yollarımı kaybetmedik, hayaller kurup limuzinlere mi binmedik.)Mulakatla toplasan anca bu kadar olur.Şu son günlerde altımıza sıçıyoruz gülmekten.Öyle çok şey yazasım geliyor ki.Ama gerek yok nede olsa bundan sonra da beraberiz hem senle müteahhit olacaz ya.Birbirimizden kurtuluşumuz da yok.Laz gardaşum benim.Hayatta her şey gönlünce olsun, Allah bizleri ayırmasın.Baho gardaşunu unutma.Sıkarum topuklarına;) Gardaşun BAHO.

Bahadır ÇELİK(BAHO)

Feridun'um Laz Bakkalım; yazacak aslında o kadar çok şey var ki hepsini yazmak mümkün değil.Geçirdiğimiz 4 seneye o kadar çok şey sığdırdık ki ömrüm boyunca hep güzel anılar olarak kalacaklar.İlk sınıfta arabayla edindiğin prestiji benimde araba sahibi olmamla kaybetsen de Sürmene pidecisinde ısmarladığın pidelerle tekrar kazandın.Ve son sınıfta oluşturduğumuz Kurtlar(Yıllık) Konseyinin Laz Ziya'sı olarak nakliye dalında 1 numarasın.Hoş arabayı bu kutlu yol uğruna kazalara dahil etsen de ve Burak'ın araba almasıyla 2.plana düşsende sen gönüllerin 1 numarasısın:):)Kardeşim hayatta her şey dilediğin gibi olsun.Benim boğazdaki yalımda 5 çayımızı yudumlamak dileğiyle, hep yanımda ol.A.S.V

S.Fatih ŞEKERCİ(ŞEKER)

Ben üniformanın bu kadar yakıştığı bir adam daha görmedim.Her zaman kısa kestirdiğin saçların,gözlüklerin ve üniformanla seni karşıdan yürürken her gördüğümde bu meslekte çok başarılı olacağının sinyallerini verebiliyorsun.Bu arada Karadenizli olmanın hiçbir fiziki ve kültürel özelliğini taşımaman da hayret verici yani bilmesem bir ömür anlayamam ben senin Laz olduğunu:)Ömür boyu yollarımız ayrılmasın, seni çok seviyorum.A.S.V

Burak LÖK(LÖK)

Samimiyetin,muhabbetin,Karadenizli olduğundan olsa gerek birazda hırçınlığın senin renkli kişiliğini oluşturuyor.Pratik zekanla olaylara getirdiğin enfes yorumlarla sınıfın efsaneleri arasına girmiş bulunmaktasın.Hayatının her alanında futbolu yaşayan kardeşimin birgün Trabzonspor'un şampiyon olduğunu görmesini istiyorum.Başarı ve mutluluğun seninle olması dileğiyle kardeşim.

Önder OZASLAN(REİS)

Feri-dun; YDO mitinde güven simgesi.Saf ve temiz yurdum insanı.Cefakar Trabzon'lu, orjinal Anadolu çocuğunun modifiye İstanbul' lusu. Ortamdaki denge ve istikrar unsuru,değerli kişilik.Canım benim geçmişten kesitlerle değil,canlı özdeyişlerle dile gelmiş bir Feri-dun sevgisi bu benimkisi.İlerde kravatlı,takım elbiseli bir işadamı olsak da geliyorsun PESimizi atıyoruz,çayımızı içiyoruz Maltepe'de.Tamam mı Gardaşum?. Selametle UTKU

Utku TÜREDİ

Olum hayatımda senin kadar aldığı kararı sabit bir şekilde hiçbir dış gücün etkisi altında kalmadan uygulayan bir insan görmedim.Belkide futbol oynarken ki yeteneğin buradan kaynaklanıyor.Burun konusunda geçmişte bazı zorluklarla karşılaşmana rağmen gerçekten ilerde çok başarılı olacağına inanıyorum,en azından Karadenizli armatörlere bir yenisinin daha ekleneceğini düşünüyorum.Umarım ilerde beni yanıltmasın.

S.Mert SÖZER(S.M.S)

Kendisi kelliğe sonradan adım atmış olsada sonuçta bizim gruba katıldı.Sabah-akşam PES oynayan bir kardeşim olarak hatırlayacağım seni,hatta sırf bunun için PSP aldın.Trabzonspor'lu olarak ilginç bir kişiliğe sahip olan kardeşim değişik olmaya çalışman güzel.)Unutulmayacak kardeşliğimize,yolanmız inşallah bir yerde kesişir.Gezi sözümü de tutacağım aklında bulunsun.A.S.V

Gürhan KEÇECİ(KEL)

Kardeşim sence nasıl başlamalıyım ki, az daha gözünü çıkaracaktım:)Kim bilir bana ne kadar nefret besledin o andan sonra, ama neyse ki ucuz atlattık.Muhteşem futbol kabiliyetin, beyefendi tavırların, samimiyetin ile dönemimizdeki yerini aldın.Yıllık komisyonunda daha da gelişen arkadaşlığımız umarım önümüzdeki hayatımız boyunca gelişmeye devam eder.Hayatta çok iyi yerlere geleceğine inanıyorum.Allahın selameti üzerine olsun.

Sercan ÇİMEN(SERCİKS)

Karadeniz şivesini günümüz modern konuşma diline uyarlamışender kisilerdensin.hele birde ingilizce hocasının 4 dakikalık konuşmasının ardından verdiğin "All right" cevabı yeni bir kültürün oluşmasını sağladı.Muhabbet ortamlarındaki olmazsa olmaz yerinde tartışılmaz,olaylara verdiğin soğukkanlı tepkilerde her zaman dikkatimi cekmistir.Bugune kadar gösterdiğin sıcakkanlılık ve arkadaslık için minnettarım.Muhabbetlimizin hiçbir zaman eksilmemesi dileğiyle A.S.V

Selim DEMİREZEN(SANSAR)

Hiç unutmuyorum o haftayı, denizde güvenlikte havuza daha ilk girdiğimiz dersti. Nasıl bir şansızlıksa benimkisi kafayı çarpıp kaşı yarmıştım.Az gülmemiştin o gün boyunca hatta bütün hafta gülmüştün biraz abartayım da.Allah gösterir ama sonra sen de burnu yemekhane duvarına çarpmıştın yaralı yaralı dolaşıyordun.Bir de sizin evde yaptığımız o autocad projesi vardı neydi o öyle lanet olsun.Öyle bir çizim yoktur yeryüzünde.Ama onu da başardık.4 senemiz valla güzel geçti kardeşim inşallah hayatın her zaman güzel geçer.Kendine iyi bak kardeşim A.S.V.

H.İbrahim TOPUZ (HALO)

Makinenin ilk vardiya mühendislerinden biri olan kardeşim.Benimde kalbimi çalan ilk makinacılardan birisin.Karadenizli olduğundan mıdır bilmem ama seni çok sevdim.Geçen 4 senede güzel anılarımız oldu.Seni tanımış olduğum için çok mutluyum.Seni çok seven kardeşini unutma!

Güven ARAL

Kardeşim seninle tanışmamız Maslakta yağmurlu bir günde fizik ödevi vermeye çalışırken olmuştu hatırlar mısın?O günden beri okulda hep saygı duyduğum bir arkadaşım oldun. Esprili ve rahat tavırlarınızın yanında yeri geldiğinde her şeyin üstesinden gelebileceğimizi başkalarına gösterenlerden biriydin sen.Başanlı ve iş yapma kabiliyetinle bana hep örnek olacaksın. Allah yolunu hep açık etsin,yollarımız ayrılmaz inşallah.

Barış SİVAS

Canım kardeşim.Hemşehrim.İstanbul'da uzun süre yaşamasına rağmen zerre kadar Trabzonlu kimliğinden uzaklaşmamış.Trabzonspor hastası olması da beni iyice keyiflendiriyor.Delikanlı,efendi,ortama ayak uydurabilen sayılı mezunlarımızdan.İyiki seni tanımışım kardeşim.İlerde görüşmek dileğiyle.Allah istediğin gibi versin.A.S.V.

Selim BAŞTÜRK

Trabzonlu kardeşim,bir insan memleketini bu kadar güzel mi temsil eder.Makina sınıfımızın ciddi insanlarındandır kardeşim,tuttuğunu koparır yani.Zabitliği ilk sınavda almış olması bile hiç değiştirmedi kardeşimi,artık ayrılık vakti geldi,inşallah hepimiz için hayırlı olur iş hayatımız.Belki aynı gemiye gideriz de bu günlerimizi yad ederiz.A.S.V kardeşim.

Serhat ÖZDEN

Sevgili kardeşim,ayrıca hemşehrim.Seni ilk gördüğümde bordo mavi çizgili kazağın ve kazağın üstünde 61 numarası vardı.İşte kardeşliğimiz orda başladı ve okulda pekişti.İmrenecek,örnek alınacak olduğunu herkese ispatladın.Dilerim hayatında da hep böyle doğru ve dürüst bir insan olursun ki eminim olacaksın ve her daim kazanacaksın kardeşim.İnşallah seninle beraber çalışma imkanımız olur.A.S.V.

Köksal ÇOLAK

Okulumuzun yetiştirdiği başarılı,hızlı,çevik zabitlerden.Boru-trampet günlerinde yazın sıcağında ,kışın karın altında beraber ter döktüğümüz o güzel günlerden geldik son sınıfa.Meslek hayatında gösterdiğin başarılarını,okuldaki örnek kişiliğini her dalm takdir ettiğim kardeşim.Başanlı ve mutlu bir gelecek seninle olsun.A.S.V

Emre ZEREN(ZEUS)

4 yıl boyunca gerek kişiliğinle gerekse yaptığın espirilerle ve sınavda gösterdiğn başan teknikleriyle herkese kendini sevdirdin.Ev arkadaşın Mummy'le takımak seni biraz olumsuz yönde etkilediysede:)hiçbir zaman ona uyupta arkadaşlarını üzmedin.Allah yolunu açık etsin.

H.Emrah KARAKAŞ

Misafirperver, yardımsever, düşüncesini açıkça ortaya koyan, ol'lu(Trabzon değil).Üçlü kombinasyonla kopya timiyle çalışan(muammer-feridun-atk'kanı ağır adam') sınavlarda, futbolun takım oyunu olduguna inanan kardesim.Arada yaptığı espirilerle milleti gülme krizine sokan, karadenizli özünden birşey kaybetmemiş, daima iyilik sever, objektif kardeşim. Allah_ü Teala hayatında başarılı ve uzun ömürler verir inşaallah.Ömrün boyunca hayal kırıklığı yaşamazsın inşaallah.Hakkını helal et kardeşim.Benden yana helal olsun.Hayırlısıyla tekrar bulumsak dileğiyle.A.S.V.

M.Mustafa YASAR

Hazırlıkta ilk tanışmış olduğum insan.Bu beş sene ne çabukta geçiyormuş meğer.Futbol bilgin ve futbolcu kişiliğinle,bilgisayar oyunlarına düşkünlüğünle, birlikte çok konuşmalarımız oldu. Ama bu son sene pek de bir şey yapamadık. İlerde yine görüşmek üzere sağlıcakla kal.

Haluk ATEŞ

Kardeşim seni her zaman güleryüzlü,çalışkan ve maalesef Muammer'le ev arkadaşı;) olarak hatırlayacağım.Bir kaç sakarlığında unutulacak gibi değil,affyet olsun derken kolona çarpıp burnunu kırman gibi:)Bundan sonraki hayatında da şimdiki gibi disiplinli ve bir o kadar da eğlenceli tavrını kaybetmemen dileğiyle.

Yunus Emre ÇOBANOĞLU

Pontusun son temsilcisi cakırlus olarak hatırlıcam seni hep. Şu Trabzonspordan çektiklerin saçlarını şimdiden aldı götürdü. Çok ders çalıstık seninle beraber ama saat 12 den sonra sende sana yardımcı olanda bayağı zorlanıyor oda Trabzon genleri ile ilgili galiba. Allah sana 12 _4 tutarken kolaylık versin :)

Fırat Burak ASLAN

Tel: 0.216 540 23 04 ▪ **Gsm:** 0.505 476 65 20 ▪ **E-Mail:** feriduncakir85@hotmail.com
Adres: Kayışdağı mah. Uslu cad. No:7/1-2 Kadıköy/İSTANBUL

Fırat Burak Aslan

130030231

Gemi Mak. ve İşl. Müh.

Sürekli bir yenilikle karşıma çıkan bir kişiliğe sahip ender insanlardan birisin... Hayata dair sendeki creative durumu da bariz çok ortada, özellikle 4442472 insan fikri değil aga... ilerde eminim ki daha yeni fikirlerinle başarılı işler yapacaksın(beni yanıltma aga)...6.45 ini de inşallah alacaksın kardeşim... Sana desem ki"aga gel şunu yapalım" nolursa olsun beni yarı yolda bırakmayacak kadar sağlam bir arkadaşsın. Arkadaş az kalır kardeş olduk 3 sene boyunca aynı evi paylaştık insan ortamlarımız olmadı... Beşiktaşımız da bu sene bizi yine üzdü... Yaptığımız aktiviteler ise ayrı bir maceraydı bizim için hepsi ayrı bir vukuattı... aga seninle yaptıklarımızı, seni bu birkaç cümleye sığdırmak imkansız...Onlar anlatılmaz yaşanan olaylardan..Bu bir veda yazısı falan değil aga sadece yıllık yazısı inşallah ilerde de görüşücez kardeşim

Halil İbrahim TOPUZ

Bir oyundu bu, edindiğin dostların yanına kalanlardı sadece... Ve bu oyunda kardeşim en çok göze batanlardandı belki de. Özellikleri birbiriyle yarışmakta, yaratıcılığı (9/10), heyecanı(9.1/10), muhabbeti(9,2/10) ve dahası... Adam birazzz donanım harikası =). Tanıdıkça, içine girdikçe zevk alacağınız bir dünya; apayrı bir zevk onu yaşamak, onunla yaşamak.. Fethiyeyi sadece güneşi, denizi ve havası için sevmek değil, içinde sen olduğun için sevmekti. Tuzlaya gelince hafif bir tebessüm oluşması için tek sebepti kardeşimin varlığı. Daha yazımızın başındayız farkında olan bilir, ayrılık cümleciklerine ne gerek.. Diyorum ki haftayı Perşembe adalara gidelim yapalım sağlam bir mangal.. ha ne dersin??

Utku TÜREDİ

Staj kardeşim Fırat. Her denizcinin rüyası Er denizcilikte kesişti yollarımız. Nasıl geçecek dedik 6 ay ama 4. sınıf bile bitti. Kardeşim zaman hızla akıp geçti geride kalan sadece bizim dostluğumuz ve dönüp baktığımızda anılarımız.Gözlerden akan yaşlar,geride bıraktıklarımıza duyduğumuz özlem ve de haykırışlarımız. Zaman buldukça kamararada dertleşmemiz . Limanlarda yaptıklarımız, yaşadıklarımız,Murmansk'taki bitmeyen geceler, eilatdaki ki su sporları ve heyecan aşkımız. Anlatmakla bitmez aslında Çünkü seninle kocaman bir 6 ayı demir yığınının içinde geçirdik.Kah güldük kah ağladık ama adam gibi bir staj yaptık sadece stajımızda beraber değildik seninle vadi yurtlarından gelen arkadaşlığımız. Kardeşim yazmaya kalksak zaten beraber geçirdiğimiz zaman roman olur... Umarım seneler sonra geriye dönüp baktığımızda bu güzel günleri yad ederiz . bir ömür boyu mutlu olma dileği ile samimiyetimiz hiç bitmesin

Sercan ÇİMEN

İlk 1.8 e kaldığımız günden bu yana hiç yılmadık ehliyete son iki gün kala eve kapattık kendimizi ve sonunda peterin da desteği ile zabit olduk :) . sen denizci olmasdın Beşiktaş tribünlerinde amigo olurdun kardeşim ama iyiki denizci olmuşsun kardeşim. Ömür boyunca beni rahatsız edebilirsin. Yollarımız hiç ayrılmasın ilk defa senin için söylüyorum "yaşasın Beşiktaş" seni çok seviyorum

Burak LÖK

Vadi yurtlarından kalma bizim dostluğumuz üniversiteyi yeni kazanmış ateşli gençlerdik o zaman, şimdi göbekli gemi adamları olduk be kardeşim, sırf bu durum için halı saha düzenleme işine el attın kendimize geldik , ilk sene nerdeyse ev arkadaşı olacaktık ama okul kelek atınca ama yinede dostluğumuz hep baki kaldı. Umarım bi ömür boyu mutlu olursun kardeşim.

Serhat ÖZDEN

Olum hayatım aon milyoncu kavramı ile girdin yeni yeni etkinlik haberlerin ile gözümdeki fırat kesinleştirdin. Senle gittiğimiz İspanyolca dersleri unutulmazlar arasına girdi bile. Ama beni etkiliyen en önemli yanın benim baykuşum olman ne zaman beni arasan kötü bi haber veriyosun artık korkuyorum bigün beni Arıcaksın ve ölüm haberini vereceksin diye korkuyorum. Bide son peter olayı derin izler bıraktı bende onun intikamını alacam mutlaka.

Salih Mert SÖZER

Senin ticaret zekân üzerine geliştirdiğin ALO BİRA hattı (444 2472) çok harikaydı ya. Olum var ya akışkanlar mekaniğini unutacağımı zannetme:) staj defterimizde tam bi komediydi be yok böle bir staj defteri neyse Allahtan kurtulduk ya o işlerden. 3 sene de baya kilo aldık ya ama bende de saç eksikliği söz konusu:) ER Denizcliğin nadir stajerlerinden biri olarak katıldığın gemiye neler kattın Allah bilir. Hali saha maçlarını ayarlayıp şu son dönem ortak bir şeyler yapmamıza neden oldun. Allah seni mesut bahtiyar etsin ticari zekânı da artırsın kardeşim. ASV

Gürhan KEÇECİ

Fırat,kardeşim..son sene beraber aldığımız dersler şans oldu sanki daha da bir yakınlaştık seninle daha da bir tanıdık birbirimizi...2.sınıfta sizin evde az sabahlamadık az sınava beraber çalışmadık,seninle az 'girişimci projelere' imza atmadık:) içimden bir ses o projelerden biri olacakmış gibi geliyor fıratım be...yüzü gülen,dobra kardeşim, seni seviyorum yollarımız hiç ayrılmasın diliyorum...

Ümit Barış SİVAS

Fırat kardeşim, biz seni içindeki büyük Beşiktaş sevgisiyle tanıdık. Seninle 1. sınıfta hangi dersi alırsak daha iyi olur, nasıl yapsak acaba diye az kafa yormadık Sanki daha dün gibi ama zaman çok çabuk geçiyor, okul bittikten sonrada görüşmeye devam edeceğimize eminim. Hayatta yolun hep açık olsun...

Mustafa Öner ŞAHİN

Çenesindê bıraktığı sakal ile dikkati çekmişti en başlarda ve daha o zamanlarda sen de buraya ait değilsin dostum demiştim kendi kendime :). Yıllar ilerledikçe gördüm ki daha doğrusu gördük ki bizim yerimiz başka yer ki sen bunu çok iyi biliyosun.. Bu bişeylere KARŞI tavrının ömür boyu sürmesini diler ve inanılan bu yola ya da hedefe bir gün ulaşacağını ümit ederim. Tabi bu sırada beni de unutmazsan bi alo dersen hemen gelirim bilirsin:) ...

Serkan SAVCI

Sualti rugby takım lideri atletik kardesim benim:) basta beni hic sevmemene ragmen zamanla birbirimize guzelce isiniverdik hatta ortak derslerimiz olsaydi belki daha iyi olacakti ama n\'apalim saglik olsun, yillar sonra fethiye sahillerinde beraber sualti olaylarina dalmak niyetiyle;) dikkat et kendine A.S.V.

Erdem ÖZER

O bir carsı, o bir tek yurek, o bir kartal ve iste o bir ydo'lu kardesim. Gayet rahat tavırlarıyla hayata ko gitsin boşver diyen anlı acık yuzu ak kardesıml Spora karsı meragı olan ama bir turlu duzen icerisinde spor yapamayan, gobek bakımından sanslı(benim gıbı), arkadaslarla hep bir organızasyon pesinde olan kardesım. Hayatta basarılar ve mutluluklar dılenm kardesım. Hakkını helal et. Allah selamet versın.

M.Mustafa YASAR

Benim tanıdığım en has Beşiktaşlı kardeşim. Sana bi özür borçluyom aslında benim yüzümden 1.8 e düştün sonuçta. Eh afedersin artık herhalde. Kardeşim benden sana tavsiye sakın saçlarını 3 numaraya vurdurma :). Hayatın istediğin gibi olması dileği ile

Atakan TOPÇUOĞLU

Yeşil sahaların yıldızı balkanların maradonası sevgili kardeşim Fırat. Senin gibi muhabbeti sağlam ve kişiliği sağlam birini tanıdığım için çok mutluyum. Havuzu tek nefeste geçmende efsaneler arasında çoktan yerini aldı bile . İlerde görüşmek dileği ile yolun açık olsun.

Yunus Emre ÇOBANOĞLU

Akdenizin sıcakkanlılığını ve çarşı grubunun delikanlılığını aynı bünyede bulunduran ender inanılardandır. Fethiyede yaz kış denize girmeside ne kadar doğa sevgisine sahp olduğunun göstergesidir. En çok sevdiğim özelliğin ise sana gözü kapalı güvenebilmemdir, her koşulda insanı yarı yolda bırakmaman . Hayatın her alanında buluşmak dileği ile ...

Selim DEMİREZEN

YDO Çarşı :) Hayatı dolu dolu yaşayan ,enerjisini kaybetmeyen değerli kardeşim. Acı tatlı tuzla hayatımız neredeyse bitiyor. Daha dün gibi yanan konteynera girişimiz.yaptığımız tersane stajı. Akdenizde piyano çalmamız. Döneme hareket veren muhteşem insan başarılarının devamını dilerim.

Emre ZEREN

Gerçek Çarşılı kardeşim.Nedir bu beşiktaştan çektiğimiz. Şu geçen 4 sene boyunca yaşadıklarımız unutulmaz . Ama elektronik sınavı öncesi isyan edip çalışmayı bırakmamız ve dersi geçmemiz unutulmaz. İnşallah bizleri unutmazsın.

ATK

Tıpkı tuttuğu takımın renkleri gibi kendininde ne kadar temiz ,geçmişini unutmayan,içinin dışına vurduğunu gösteren, değişmeyen karakterli olduğunu gösterdin bize kardeşim. Pruvan neta olsun ASV.

Köksal ÇOLAK

Hazır cevepli afyon kardeşimin utku ile sürekli bi alıp veremediği vardır. Bir dönem hackerliğa soyunan fakat kendi kendini hackleyerek bu alanda bir numara olduğunu kanıtlayan kardeşim, hackerliğa devam etmemiştir. Ders çalışmak için sizde az toplanmadık. Kendine iyi bak .

Feridun ÇAKIR

Çarşı grubunu tartışmasız okul temsilcisi. Derslerindeki başarısını iddaa ile pekiştiren tek insan. Muhabbetin ile gönüllerde taht kurdun kardeşim. Sağlıklı, mutlu başarılı olma dileği ile ...

Önder ÖZARSLAN

En fanatik kardeşim BJK senin değerini bilipte kombine vermedi ve senin her gittiğin maçı kazandıklarını unuttular.Çarşının tüm yeni tezahüratlarını senden öğrendik. Futbol ve basketbolu bilen ender kişilerdensin ayrıca masa tenisi.Bir de elini cebinden çıkarsan...Kardeşim azmini hep koru, mutluluk, para başarı dolu bir yaşam dilerim....

Sadettin AKSAY

İyisiyle kötüsü ile 5 yılı geride bıraktık. Ama kötüyü bile beraberce sırt sırta vererek iyi yapmayı başardık galiba bizi kardeş yapanda buydu. Zaten bi insan sadece gelenek diye 5 yıl kendini kardeş felsefesi ile aldatamaz. İçi boş bi kavram değil yani bizimkisi. Bizimkisi başın dertte olduğun zaman yanında olduğun,sevinmeye geldiği zaman hep beraber hoplayıp zıpladığın bir kavram. Beraberce anlatılmıcak kadar çok şey paylaştık. Zaten bunlarda olmasa bu okula katlanmak imkansız olurdu nasıl geçerdi bu yıllar. Hepinizin kalbimde ayrı ayrı bir yeri , hepinizle kafamdan silinmicek anıların var. Her ne kadar deniz bizi ayıracak olsada yine yıllar sonra bizleri birleştirecek olanda deniz. Umarım bu ayrılıklar çok uzun sürmez ve bi an önce yine birbirimize kavuşuruz. Denizin bizleri ayırmasına. Birbirimizi unutmasına sebep olmasına müsade etmeyelim. Hepinizi çok seviyorum. Hiç ayrılmamak dileği ile...

BENDEN KARDEŞLERİME

Tel: 0.252 613 64 87 ▪ **Gsm:** 0.555 261 89 77 ▪ 0.505 402 75 98 ▪ **E-Mail:** aslanfiratburak@yahoo.com
Adres: Foça Mah.1003 Sok. Aykent Sit. No:5/2 Fethiye/MUĞLA

Gürfan Şan
130020209
Gemi Mak. ve İşl. Müh.

İlerlemiş yaşın uğruna pek çok ağır şaka yaptık,hepsini anlayışla karşıladın bize sabrettin, Hereke balık a çok davet ettin bir türlü gelemedik günün birinde hep beraber orada toplanırız inşallah.başarılı mutlu ve sağlıklı bir hayatın olması dileğiyle kendine çok iyi bak kardeşim.A.S.V

Feridun ÇAKIR

Kardeşim iş adamı görüntün beni hep etkiledi dört yıl boyunca yaptığımız iş muhabbetleriyle bana büyük bir girişimcilik ruhu kattın. seni hep büyük işler yapacak biri olarak hayal ediyorum.kardeşim umarım en iyi yerlere gelirsin.çapkın adam görüntünün altında da bir aşk adamı olduğunu görende ne denli delikanlı olduğunu anlar.Allah yolunu acık etsin.

Barış SİVAS

Yaralı parmak zincir kolyen ve pembe tişörtünle 1.sınıfın göze çarpan elemanlarındandın. Ayrıca olaylara getirdiğin yorumlarda oldukça iyiydi.'boş bidonda bir bidondur'gibi. seninle girdiğimiz sınavlar çok güzel actionlara neden olmuştu.bunlar bir yana gerçekçi olman ve atmaman taktir ettiğim davranışlarındandır.gelecek iş hayatında sana başarılar dilerim.

Haluk ATEŞ

Kardeşimin kendine has giyiniş tarzı,muhabbeti,olgunluğu gerçekten sınıfta özel bir konuma getirmiştir.samimiliğin ve hoş görülülüğün benim için kalbimde ayrı bir yer oluşturdu.gelecekte mutluluğun senin olması nedeniyle.

Önder ÖZASLAN

Kardeşim seninle ilk muhabbetimiz 1.sınıfta teknik resim dersine girerken oldu ve devamı da geldi.içi dışı bir gizlisi saklısı olmayan sözünün eri bir insansın bu yüzden sırtının yere geleceğini sanmıyorum.Allah yolunu acık etsin.selametle.

Anıl ATALIK

gufocumm canımm kardeşim nasıl olmş denk gelmişse birden aynı dönem olmşzz.. istesek böle bulamazdık birbirimizi:) olm sende bişi var bişi var ama ne oldugunu cıkartamıorum .. böle bi ibnelik var işte bu işin içinde.. daha maslakta ilk nejattan ders alırken kimseyi tanımazken etrafıma bakıp puanlama yapaarkenn yazboz'u çizdim seni gördükten soora..bi dahaki derse yanyana oturuoduk zaten :) baktım sen de benm gibi puanlama olayına girmişsinn soora baktık ortamda en yüksek puanı alan kardeşimiz buragı layık gördük :)) böle başladı bu sevda :))4 sene hikayelerle büyüttün bizi.. hele sizin mahallelileri artık senin kadar tanıorumm.. abimizsin olm örnek ol biraz bize hep dalavere hep dalavere :D ama herşey bi yana kanka şu dünyada hiç bi şeyi sorun yapmam sana iste yeter bende olan herşey senindir :) ta izmitlerdesin bizden uzaktasın hergün görüşemioruz bazen ayrı düşüoruz ama olm harbi çok seviorum sen lan :)) dedim ya bu işte bi terslik var dle ..hegün görüşemesekte hergün görüştüklerimizden fazla girdin kalbime :)) biz böleyiz kardeşimmm seneler soora yine aynı olcaz işte... arayıp deriz artık "nooldu o.İş" die :)) tabi o sıralar biz muhtemelen senle ortak bi balık restaurant açmış oluruz sende Range'i çekmiş olursun altına :)) mahalleli çocuklar bahseder senin hakkında dışarda : "bizim mahallede güfran abi vaar.. Abimin altında Range..Stefanelden aşağısı yok...Her Gelişinde teklik bırakır gider" aynen böle anlatcaklar yavrum seni :))) aklıma neler gello neler.. işte hepsini burda kaleme alamıorum ne yazık :) sizin dükkanda sabahlayışımzı mı anlatsam yoksa bizim alilere sınav için gidip cocukları evden kaçırıp sabahlara kadar muhabbet edişlerimiz mi sizin burak la beraber yalanlar dolu sefalet konuşmalarınızmı... Allahın sefill fakirlerili :)))) bitmez kanka bitmezz maceralar bitmez...bu ömür bile biter ama bu dostluk bitmezz.. şu 4 seneyi özlicez sanma ne 4 seneler daha geçicek biz yine özlemicez çünkü hep beraber olcaz :))) öle klasik yıllık yazısı sallama sözler diil bunlar he.. Ölene Kadar Kardeşimsinnn..Allah bizi ayrı düşürmesinn !!!

Bahadır ÇELİK

Tel: 0.262 511 33 10 ▪ **Gsm:** 0.532 748 58 50 ▪ **E-Mail:** gufransan@hotmail.com
gufran.san@herekebalik.com ▪ **Adres:** Agah Ates Mah. Tayyar Yıldırım Cad. No:31-E Hereke Korfez/KOCAELİ

Gürhan Keçeci
130030247
Gemi Mak. ve İşl. Müh.

Oğlum Gürhan okul başladığından beri sürünüyoruz bunun üstüne birde uzun stajda süründük, millet kafayı çalıştırdı biz gene amelelik yaptık ne gerek vardı ki büyük petrol tankerlerine çıkıp kendimizi yormaya ama şartlar bizi bu yöne sevketti. Okuldaki ilk 2 sene çok şeyler kaybetmişiz zaman geçince daha iyi anlıyor insan. Son seneyi saymazsak pek bir gezemedikte. Sen beni bu zamana kadar çok sırtladın bende elimden geldiğince sana destek olmaya çalıştım. İnşallah hep birlikte bu okuldan bir an evvel kurtulup hayata atılırız. Yine görüşmek üzere, hayatta bol şans dilerim.

Haluk ATEŞ

Sende benim gibi Anadolu'nun bağrından kopup geldin, belki de bu yüzden bu kadar ısındık birbirimize, somurtkan şirinim benim, basketbol kardeşim benim, seninle beraber az mı gülüp eğlendik be kardeşim, seninle az mı kara planları yaptık aga salla bu denizi diye düşünsekte, gidişatımız yine deniz herhalde ama ileride karada da olsa denizde de olsa beraber çalışırız beraber oluruz kardeşim. Kemal hocanın gazabına uğramasaydın keşke ama canın sağolsun, Allah Selamet Versin kardeşim.

Serhat ÖZDEN

Gürhan'ım senin hakkını nasıl ödeyeceğim bilmiyorum. Başım ne zaman sıkışsa 7/24 hiç düşünmeden rahatsız edeceğim dostum..Düzgün karakteri, ağırbaşlılığı, samimiyeti kısacası inanılmaz kişiliğiyle Gürhan'ım benim için gerçek bir dost oldun. Her zaman görüşmekten mutlu olacağım, uzun yıllar birlikte zaman geçireceğimiz kardeşimin sağlıklı, mutlu, başarılı olması dileğiyle her şey gönlünce olsun Gürhan'ım

Önder ÖZASLAN

Niğde'nin bağrından kopup bizim bağrımıza yerleşen güzel kardeşim :) Her ne kadar son sene yapamasam da 3 sene neredeyse sizin evde ikamet ettim. Geceler boyu muhabbetle geldik bu gönlere. Az çektirmedim senin balığa ama hep sevgimden biliyorsun. Şaka bir yana biliyorum ki bu ana kadar olduğu gibi bundan sonrada başım sıkışsa yardım edecek, bilgisayarım bozulsa halledeverecek hepsini geçtim canım sıkıldığında iki muhabbet edebilecek on numara bir kardeşim var. Hep de böyle kalacak. Hiç kopmamak dileğiyle canım gardaşım. TKS :)

Bahadır ÇELİK

Kardeşim seni hep sabırlı ve ağırbaşlı olarak tanıdık. Haluk'un olağan ve düzenli araba yorumlarını dinlemenden dolayı, özellikle sabırlı kişiliğinle tanıdık. Her ne kadar saç konusunda sorunların olsa da Allah bir yerden alıp başka bir yere veriyor diye yorumlamak isterim(burada kaş güzelliğinden bahsediyorum) bu sorunu da ben bir şekilde halledeceğim. Kardeşim seninle daha ev arkadaşı olacağız ve tabi daha sonraları da var. Hayatta çok başarılı olacağına eminim. Allah selamet versin. Öptüm.

Mustafa Öner ŞAHİN

Okulumuzun teknolojik çocuğu olan bu önemli kişilik yıllar yılı üniformasını bir kez olsa bile yarmamış, her olaya getirdiği eleştirel bakış açısı ile karşısındakini düşünmeye sevk etmiş ve oturup konuştuğunda içi boş olmayan muhabbetlerin adamı olan sevgili kardeşim gönlümüzde de ayrı bir yer edinmiştir. Dostluğumuzun bir ömür boyu sürmesi dileğiyle kardeşim.

Yunus Emre ÇOBANOĞLU

Kardeşim görünüşünde de anlaşılacağı gibi tam bir teknoloji uzmanısın. Herkesin bilgisayar konusunda ilk başvurduğu kişilerden birisisin. PES oynamayı pek bilmiyordun ama gözlerimin önünde geliştiğini görmek beni sevindirdi:) Senin için üzüldüğüm tek şey ahenkle dans eden saçlarının dökülmesiydi ama sana bu halinde yakışıyor. İlerde inşallah beraber çalışmak nasip olur kardeşim, umarım hayat sana beklediğinden daha iyi şeyler getirir, gidersen Almanya'da başarılar dilerim...

Sadettin AKSAY

Okulumuzun bilgisayar operatörü seni tanıdığımız için çok şanslı olmalıyız. Başımız ne zaman bilgisayarla ilgili derde girse hep kapını çaldık. Son dönemlerde PSP alıp insanlara yukarıdan bakmaya çalışsan da biz seni hep seveceğiz:) Allah Selamet Versin

Hüseyin Emrah KARAKAŞ

Kardeşim bilgisayar kurdu denilen şey sen olsan gerek gerçi bu özelliğin başına çok bela oldu ama olsun:) Canım kardeşim bir şampuan çıkmış duydun mu? Saçları gürleştirmek amaçlı:) Kullan tavsiye ederim zaten olmadı bendeki fazlaları alıp sana ilave edeceğiz kardeşim. Ne olursa olsun sen benim için sınıfın değişilmezlerindensin. Hayatta her şeyin istediği gibi olması dileğiyle ... Şimdiden Allah Selamet Versin.

Atakan TOPÇU

Teknoloji devi, elektronik mağazaların ajanı, hem okuyup hem çalışan radyo, TV, dizüstü tamir ederek ekmeğini çıkaran Gürhan kardeşim. 4 senedeki tek değişiklik saçların. Ama sen böyle güzelsin. Çok iyi bir arkadaşsın. Hayatında başarılar. Allah Selamet Versin.

Muammer TEPELİ

Seni BİM'in başına geçireni, diye başladığım cümle vardı ya o cümle hala geçerli:) Sana kel diye diye Allah belamı verdi:) Sana şaka yapmam daha. Bütün bunlar bir yana, her zaman danışılabilecek kel kardeşim olarak hayatımda kalacaksın. Şu 4 senede bir yerlere kaçıp eğlenme planı yapamadın gitti. İnşallah okul bitince diyelim. Hep mutlu ve başarılı olman dileğiyle, kendine iyi bak kardeşim. Allah Selamet Versin.

Feridun ÇAKIR

FKŞ den sonra TKŞ (tekkaş) olarak nam salan, laz Feri'den sonra kelliğe adım atan, teknoloji ustası bir kardeşimsin. Seninle yaptığımız muhabbetleri daima arayacağım. Doğruluğun, dürüstlüğünü hep takdir etmişimdir. İnşallah yollarımız hiç ayrılmaz. (Oğlum öğren artık şu PES 2008'i)

Ali Türker KESKİN

Bilgi İşlem Merkezinin genel müdürü, şifre kırma ustası ve süper bir maç partneri. Bu özelliklerin tek bir insanda toplanması gerçekten güzel bir şey ama bazı eksikliklerinde yok değil:) Hayatta hep daha iyi ve güzel günlerde birlikte olmak dileğiyle Allah Selamet Versin.

Mert SÖZER

Haritada Niğde nerde deseler çoğumuz yerini bile bilmeyiz sadece İçAnadolu'da der geçeriz. Ama Niğde'nin nesi meşhur deseler akla ilk gelecek şeyll. 6 harfli'G ile baştıyor N ile bitiyor. Yerli bizzat anadolu çocuğu. İyi kavramını bünyesinde yaşayan delikanlı. Evet, arkadan birileri bir şeyler mırıldandı. Yüksek sesle, lütfen... Tebrikler kazandınızı Bir dost kazandınız.. Görüşmek üzere kardeşim. Kal sağlıcakla..

Utku TÜREDİ

Basket maçlarının yegâne partneri, okulun bilgi işlem dehasısın sen. Bu okul senin eksikliği çok arayacak gerçi seninde hemen bırakıp gitmeye niyetin yok zaten:) Ama söz sana bu okulun senden aldığı saçları projelerim beni zengin ederse ben dikeceğim yerlerine teker teker :)

Fırat Burak ASLAN

Aga hazırlıkta da beraberdik bak ne çabuk geçti beş sene geldik dördüncü sınıfın sonuna... Çok şey paylaştık beraber muhabbetlerimiz çok sağlamdı yaptığımız maçlarda öyle... Bütün bilgisayar sorunlarında karşımıza çıkan tek bilgisayar uzmanı oldun... Hepsinin de üstünden geldin... aga nasıl yapıyorsun anlamıyorum ki şu bilgisayar olaylarını az ben de öle bi yetenek olsa hayat benim için daha kolay olacak ama öğreneceğim. Kardeşim inşallah ilerde de görüşeceğiz A.S.V.

Halil İbrahim TOPUZ

O bir; okulda makineden tanıdığım ilk iki kişiden biri, O bir; yüzünde gülümsemesini hiç eksik etmeyen, O bir; mezun olmayı hak eden nadir makinacılardan ama... Neyse. O bir... Evet, o sensin kardeşim. Okulda moralim bozuk olduğunda senin beni neşelendirmen, beraber (sen, ben, volkan atlan) uzun staja çıkmak isteyip aynı şirketlere başvurmamız (sonuç hepimiz ayrı yerlerde çıktık:)) daha birçoğu. İnşallah ilerde beraber çalışmak nasip olur kardeşim. ALLAH SELAMET VERSİN.

Muhammed Ahmet GÜRBÜZ

İlk başlarda 13 günde bir dizüstü değiştirmenle dikkatimi çektin. Sessiz yapının altında sağlam karakter barındırdığın belliydi. Her zaman verdiğin yerinde kararlarla tanındın. Buda mesleğini ne kadar iyi yapabileceğinin göstergesi oldu. Hiperaktif kardeşini unutmaman dileğiyle Allah Selamet Versin.

Selim DEMİREZEN

Gürhan, kardeşim... Bilgisayarım bozulunca ilk seni aradım, gemide ne yapacağız bilmiyorum? Ağırbaşlılığını, efendiliğini hiç bozmadın, boru-trampet kolunda dışarıdan eleştirel yaklaşımlar sayesinde birbirimizi daha çok tanıdık. Kardeşim içimden bir ses eni iyi yerlerde olacaksın diyor. Allah yolunu açık etsin.

Ümit Barış SİVAS

Tanıdığım, çevresinde olanlara bu kadar soğukkanlı tepki verebilen ve adımını bile düşünerek atan ender insanlardan birisin. Aynı memleketteki benzer geçmişlerimiz ve yine memleketten kaynaklanan bir diğer ortak noktamız, birbirimizi daha iyi anlayabilmemizi sağladı. Bu anlayış ve sıcaklıkla paylaştığımız her şey için teşekkür ederim. Mezuniyetten sonra ayrılmaya niyetim yok. Konuşacak, paylaşacak çok şeyimiz var daha. Görüşmek üzere Kardeşim. Ömrünü sağlıklı, mutlu ve başarı dolu geçirmen dileğimle.

Volkan ATLAN

Sen makına sınıfının bilgi işlem üstadısın, senin bilgisayar konusunda ki engin bilgine şaşırmakla beraber imreniyorum. Efendi kişiliğinle 4 yıl boyunca sadece alt sınıflarına değil yeri geldiğinde de üst sınıflarınada örnek teşkil ettin seni tanıdığım için ve makinacı olduğun için çok mutluyum inşallah yollarımız omur boyu hiç ayrılmaz. Senin bu meslekte en iyi noktalara geleceğinden hiç şüphem yok iyi ki denizci olmuşsun kardeşim inşallah denizlerde de omuz omuza çalışırız ama sen denizde harcanmayacak kadar zekisin seni çok seviyorum.

Burak LÖK

Tel: 0.388 233 64 90 ▪ 0.388 332 23 76 ▪ **Gsm:** 0.544 820 78 41 ▪ **E-Mail:** gurhankececi@gmail.com
gurhan_kececi@hotmail.com ▪ **Adres:** Selçuk Mah. Mezbaa Cad. Niğde Apt. No:126 D:13 NİĞDE

Halil İbrahim Topuz

130030251

Gemi Mak. ve İşl. Müh.

Bandırma'nın bize hediyesi, uzak diyarları bile yanınızda olduğu için sevebileceğiniz güzide kişilik. 4 senenin üstüne ahhl bir 4 sene daha olsa, amall senle olursa diyebileceğiniz tadılası şahsiyet. Arkadaş, Gardaş, Yoldaş.. Sonun devamındaki başlangıçta yanımda olsun titremeleri yaşatacak kadar dehşet-sağlam karakter. Düz olsa da doğru ve ilkeli yaşam biçiminin güney marmara yansıması. Ona ve onla olan bakışımı kaleme dök dediniz zorladınız yıllığa koycas dediniz. Yoksa başka bir isteğiniz izin verinde Halo ile önümüzdeki aylara dair muhabbetimize devam edelim; sizlere selamette...Halo bak şimdi aga gelecek ay beraber.. =)!!

chOcUK__(UTKU)

Nereden başlasam nerede bitirsem bilmiyorum gerçekten.Aynı tabaktan yemek yedik aynı bardaktan su içtik . Stajı saymazsak aynı çatının altında 3 sene geçirdik onuda bereber yapacaktık ama denak kıllık yaptı köstek oldu:| ama ben eminim daha beraber çok şey yapacaz. Sayısız unutulmaz anıya imza attık beraber bunlar yazmakla bitmaz zaten bunları yazmaya gerek yok daha çok koyacaz bu anıların üstüne. Birbirimizi hiç yarı yolda bırakmadık bundan sonrada eminim bırakmıcaz.Bu okulun bitmesi ile bir şey bitmiyor hatta daha yeni başlıyoruz . Bu denizcilik camiasına çok şey katacak planlarımız var :). Parayı vurduğumuz gibi Alacaz bi tekne açılacaz engin denizlere:) Ve umarım senin deyimin "ben inanıyorum aga ile hepimiz iyi yerlerde oluruz 5 yıl sonra".

FIRATIM

Halo, olum sen nasıl bir yanlış tercihsin ne halt yemeye geldin bu okula sırf beni resim yeteneğinden kıskandırmak için mi? Ama iyi ki gelmişsin yoksa ben kimin evinde kalıp yiyip içecektim. Kiminle geyik yapıp uzakdoğu'yu fethedecektim. Ama kardeşim gerçekten şu yeteneğinle ismini dünyaya duyurabilirdin, gerçi benim hala umudum var. Bandırma'ya bir türlü gelemedim ama elemanların çoğuyla tanıştım. Ulaş'ın düğününde içicez deliler gibi kardeşim. Asla kötülük düşünmeyen ve kafasına yatmayan olayı da asla yapmayan için koskoca 6 aylık bir denak survivor stajı yetti. Buraya sığamayacak bir geçmişimizin olduğunu ve geleceğimizin olacağını biliyorum..

MERTİM

ilk olarak saçı hiç uzamayan adam olarak ünlendin. Ama sonraları bombaların teker teker ön plana çıktı. tilki andre ile muhabbetin ,fanta reklam panosunu ewe goturme calısmaların derken içindeki cılgın cocugu dısarı cıkardın. teknik resim dersinde öğretici nitelikteki yardımların geçmemdeki en buyuk etken oldu. evinde yaptıgın hamsi partısı de unutulmazdı. Denakta staj yapıp hayatta kalabilmen saglam bir denizci oldugunu gösterdi. bunun yanında dürüst ,güvenilir ve delikanlı yapın beni sana yaklastırdı şamata ortamların değişmez insanı,ilerde tüm ortamlarda beraber olmak dileğiyle ASV

Selim DEMİREZEN

Halo, sakin yapısın yanında zaman zaman içindeki çılgın çocuğun ortaya çıktığına çok kez şahit olduk. Birinci sınıftan statik dersinden atılman, üçüncü sınıfta Muhammed hocanın peşini bırakmaması, ama hepsi de çok güzel anılarla hafızamıza kazındı. 1.sınıfta havuz dersindeki hız denemelerin en son 6 knotı görmüştün. Hele geçen günlerde sandalla açılıp mendan ı çağırman bizi tam anlamıyla bitirdi. Her şey gönlünce olsun kardeşim..

Önder ÖZASLAN

Danimarkalı futbolcu, çılgın kişilik bir o kadar da cana yakın, kendinden taviz vermeyen, ortamlara akmaya hazır ve de nazır olan, arkadaşlar ve Muhammet hoca arasında halo olarak bilinen, hocaların ilgisini çeken, her zaman aklından geçeni sesli olarak dile getiren, derslere daima aynı çalışma ilkesiyle çalışan, venedik hayranı, yaptığı tüm işlerde samimi kardeşim. denizde de seninle her zaman çalışmak isterim. Allaha emanet ol kardeşim. A.S.V.

M. Mustafa YAŞAR

Halo, kardeşim... bir insan bu kadar mı hayat dolu olur yal Aga şunu yapalım,şuraya gidelim diye diye bizi sosyalleştirdin valla, seferlerden dönüp de buluştuğumuzda yine hep beraber yiyip içicez kardeşim..fırat,halo,mert,utku dörtlüsüne çoğunlukla dahil olmamda senin payın büyüktür :) sanki hiç ayrılmayacakmışız gibi bir his var içimde allah senin yüzünü hep güldürsün halocum, yolun açık olsun...

Ümit Barış SİVAS

Sarışın, karizmatik zehir gibi bir zabit. Senin zaman zaman stresle soru sorduğun anlardaki yüz ifaden gözümün önünden hiç gitmeyecek, bu arada Maltepe Carting'e de girişin engellenmişson duyduğuma göre :).. Koskoca 4seneyi aynı sıraları paylaşarak bitirdik be dostum ama hiç gönül kırmadık birbirimize... İnşallah dostluğumuz bir ömür boyu devam eder kardeşim... A.S.V.

Serhat ÖZDEN

Halo, hazırlık kardeşim, okul kardeşim! Her zaman rahat ve huzurlu ayrıca sakin olman senin özelliğin de be halo. Son dönemde bir dersi kontenjan sebebiyle seçemedin ve son anda uğraştın ve dersi aldın:) Seninle futbol oynamak gerçekten her zaman zevkliydi. Sakinliğini bozmaman özelliğini kaybetme kardeşim :) A.S.V.

Gürhan KEÇECİ

Halocum, bizi evinde az ağırlamadın Fırat'la beraber,alemci ve kafasına göre takılan serseri bi ruha :) sahip olman bir yana aynı düzeyde de güvenilir ve delikanlı bir adamsın. Mülakattaki halimiz gözümün önüne geliyor, okulda tanıdığım ilk kişi sensin, yerin ayrıdır bende. hayatında huzur ve mutluluk eksik olmaz ...A.S.V.

Anıl ATALIK

Seni okulda ilk gördüğün gün dedim ohh be sonunda bir tanıdık yüz bandırma dan... sonra bandırmaya giderken tuttun kolumdan sürekli bir heyecan sürekli bir koşuşturma sürekli bir aksiyon olucak gel benimle dedin...umarım hayatta izleyeceğin yolda bana gösterdiğin gibi sürekli heyecan ve adrenalin dolu geçer...see u in antoher life...

Özgün YURDAKUL

Hafo, kardeşim YDO'nun ağır abisi...Yerinde konuşan ve konuştuğunda haklı olan ve boş konuşmayan insan sevdirdin kendini. Zeki oluşunla etkiledin herkesi. İnşallah bir gün olurda karşılaşınz. Kardeşim dalgasız denizler bulsun seni pruvan neta olsun...A.S.V.

Köksal ÇOLAK

aklı güzel :) saygıdeğer kardeşimiz halo...halo lakabını hocalara bile benimsetmeyi başaran, maçlarda hücum futbolu anlayışını benimsemiş sevgili kardeşim; yolun açık olsun umarım hayat tüm beklentilerini sana verir. Başarılar...A.S.V.

Yunus Emre ÇOBANOĞLU

Makinenin renkli simalarından sportif kardeşimiz, yıl 2004 havuzda gösterdiğin performans:) Son yıllardaki halı sahaların vazgeçilmez ismi. Kimi zaman talihsizliklere kurban gitsen de yüzünden gülümsemeyi hiç eksik etmedin.. Her daim enerjini koruman dileğiyle...A.S.V.

Emre ZEREN

Fernando Alonso, kardeşim, motor sporlarında ne kadar iyi ve hızlı olduğun herkes tarafından bilinmekte, tabi ki arada bir ufak kazalar olsa da sen yollarda 1 numarasın :)...Çok isterdim ki saçlarım senin ki gibi 6 ayda bir uzasın :)...4 yılı öyle yada böyle geçirdik kardeşim,artık denizde birlikte çalışmak dileğiyle...A.S.V.

Atakan TOPÇU (ATİ)

Kendisi denak survivordan sağ dönmeyi başarmış insanlardan birtanesi. Halil İbrahim kardeşime bugüne kadar Halil diyenini duymadım. İlerde çalıştığın şirketlerde 'ya sizden birisi var' deseler hatırlamakta güçlük çekerim. Halo diye kabul ettik seni. ders çalışma uğruna az gelmedik evine hepsi için çok teşekkürler. Zekan sayesinde ilerde bazıları için Halil Bey olsanda sana halo demeye devam edeceğim.Kendine iyi bak kardeşim...A.S.V.

Feridun ÇAKIR (FERİ)

Tel: 0.266 858 65 59 ▪ **Gsm:** 0.536 929 48 82 ▪ **E-Mail:** halil_topuz@hotmail.com
Adres: Karsıyaka Beldesi Erdek / BALIKESİR

Haluk Ateş

130030236

Gemi Mak. ve İşl. Müh.

Kardeşim Chevron. Ya bir şirket bir insana bu kadar mı yakışır. İri vücudun altındaki yumuşak kalbin, son seneki dif. Çilemiz ve köksalla uğraşmalarımız süperdi. Tüm hedeflerine ulaş ama hayatını bağlama bir şirkete. Gençliğin baharındasın. Boşver parayı yaşa. Hayatında başarılar kardeşim A.S.V.

MUAMMER

Oğlum chevron hayatının dönemecinden geçip yepyeni bir insan olarak geri döndün aramıza. Bu yeni haluk kendine güvenen, attığı adımı sağlam atan ve bir İngiliz gibi İngilizce konuşan bir haluk. Umarım ileride chevronun genel müdürü olarak görürüz seni

MERT

"ayarlayın şu işleri" sözleriyle beni plur olmaz deli eden, chevrona çıkmakla bir ilki gerçekleştiren, içimizdeki yabancı. Her boru trampet kolu toplantısına zevkle atılan kardeşim. Umarım ilerde bizim varoş Türk gemilerine katılır bizleri yalnız bırakmazsın A.S.V.

ATK

Uzun stajı chevronda yapmış olman adını Mr. Chevron olarak bıraktı :) hazırlıktan beri. Yakamdasın kardeşim. Feri su demenden bıktım usandım :) İngilizce kelime bilgin benden red house damgasını yemene sebep oldu, zaten bu İngilizce bilgisi de seni chevrona taşıdı. Feri su diye seslenmediğin takdirde bir ömür görüşelim:) kendine iyi bak A.S.V. kardeşim

FERİDUN

Kanka ilk yıllık yazım sana tuzlada geçen 4 sene ve hazırlıkta hayal mayal hatırladığım tanışma faslı :) makinada tatil felsefesini takdir ettiğim ender insanlardan uzunda aynı gemide olsaydık kim bilir ne fantezilere imza atardık kusura bakma 4+1 seneyi iki satıra sığdırmak zorunda kaldık ama denizler bizim sevgilerle A.S.V

ZEREN

Bugüne kadar bana kopya vermeyen bi sen kaldın herhalde. Asparagas haberlerin çıkış kaynağı olduğunu son zabitlik sınavında yaydığın haberle ispat ettin. Chevron stajından sonra biraz düzelme olur dedik ama beklenen olmadı. Tüm hayatın boyunca başarılarının devamını dilerim.

Selim DEMİREZEN

Haluk kardeşim 1. sınıfta kemal hocanın sana sen çok büyük adam olcan senden çok iyi bir yönetici olur sözleri hala kulaklarımda bence Kemal hoca doğru söylüyo. A.S.V

BURAK

Halukcum araba sevdan kusursuz İngilizcen ve araştırmacı ruhunla kulübe katkın inkar edilemez gerçekler arasında. Kardeşim hüseyinle yapacağınız yarışı dört gözle bekliyoruz. Maçlarda yaptığın defans gibi kusursuz ve mutlu bir hayat geçirmen dileğiyle başarılar

KILCHIK (YUNUS EMRE)

Bu kardeşim 1. ve 2. sınıfta derslerdeki başarısıyla adından söz ettiriyordu. Sonra hoş sohbeti ve samimi muhabbetiyle adından söz ettirdi. Bir dünya devindeki stajıda ufkunu genişletti. Haluk kardeşimin yolunun açık olduğuna eminim. Daima gülen yüzü solmaz inşallah. Bir de Sansarın yazıp oynadığı saçmalıklara malzeme vermese süper olur. Neyse kardeşim iyi ki tanımışım seni Allah selamet versin

Selim BAŞTÜRK

Ya kardeşim bende kendimi gaz sanırdım fakat seni tanıyana kadarmış. Bi kerede bi konuda atıp tutmasan olmaz sanki. Arabalara ilgilisin, aşikarsın iyi hoş ama bu gerçekleri asla değiştirmeyecek beni yenemezsin. Kardeşim ne kadar chevronda staj yapsanda biz seni hep sevdik ve seveceğiz. A.S.V

Hüseyin Emrah KARAKAŞ

Gerçekten bir insanı anlatmak bu kadar zor olabilir:) samimiyeti, muhabbeti takdire şayan kişiliğiyle gerçek bir dost. Ne zaman ne yapacağını kimsenin tahmin edemiyeceği çılgın kişi Senle beraber 4 yıla çok güzel muhabbetler ve anılar sığdırdık. Tuzlanın dışında nereye gidersem gideyim sanki beni takip ediyormuş gibi her zaman karşılaştığım tek insan. İlerde de her zaman karşılaşacağımıza emin olabilirsin kardeşim. Sağlıklı, mutlu, başarılı olman dileğiyle kardeşim, her şey gönlünce olsun

ÖNDER

(limana gideceksen götüreyim reis...)

Hazırlığın sonunda seninle yurtta ilk defa karşılaştık ve ertesi sene aynı oda da kaldık. Birbirimize destek olduk ve sabahları 5:30 da beraber kalkıp tuzlaya gelirdik. Atölye dersi için yurt odasında eğe yapmıştık :) sabah havuza girip akşam boru-trampet çalışması yapınca zatüre olmuştun ve ilk olarak şişli etfale gitmiştin oradaki hemşireyi görünce düzelmiştin :) Bu hastalığın sonunda seni bir ay aramızda göremedik. Sonra gelince tüm dönemi saydın. Mübarek yatarken mi öğrendin isimleri, hemen hemen her ödevi ve laboratuarı birlikte yapardık. 2 sınıfta boru-trampette yürüyüş takımını beraber çalıştırır sonra bize giderdik aynı yatakta yattık. 2. sınıf sonundaki tersane stajımızda baya güzeldi ama Allah var, geminin kıçına gidip yatardık. Geminin ismi "CAN BEY" idi ve inanır mısın uzun stajda o gemiyi Fransa'da gördüm beraber seninle RO-RO hayali güderken sen gittin chevrona ben gittim güngene :) neyse kardeşim yazsam baya yazacam sen her zaman benim yanımda oldun bende senin yanında olmaya çalıştım. İnşallah birlikte bir yerde çalışır ve ayrılmayız. Aynı yerde ev alcaz zaten :) her zaman dürüst bir kardeşimsin ve böyle kalacağına inanıyorum. Çok para kazanda A3 al kafamızın etini yeme :) ASV kardeşim

GÜRHAN

(bana bu zamana kadar yapmış oldukların ve yazının uzunluğu için tesekkur ederım haluk)

Halukcum;
Canım kardeşim benim. 4 seneyi dolu dolu geçiren beklide tek makinacı kardeşim, kendisini geliştiren tek kişi sen oldun be haluk sınıfta, ee nede olsa adam junior officer bizim gibi zabit değil ki:) 4. sınıfta senle daha bi sıkı fıkı olduk iyiki de böyle olmuş, bayağı zevkli eğlenceli günler yaşadık beraberce, sıra geldi ayrılığa kardeşim bakalım hayat bize neler gösterecek, bu arada zabitlik sınavının son gecesinde yaptığın katakullide akıllarda yer etti yani:) Allah selamet versin kardeşim...

SERHAT

Halukcuğum :)
Chevron'un İstanbul merkez şubesi. Şu son seneki muhabbetimizle notunu verdim kardeşim 10 numara adamsın. Para böyle yenir diye seminer vermesi gereken adamsın. Yalnız tamponu 40 liraya alıp 40 liraya da monte ettirmeni saymıyorum tabi:) hee bide kardeşim paran var pulun var şu arabayı değişelim artık arabada radyatör falan kalmadı olum :) hele bide yer yön tarifi varya. Olum sen iyi ki güverteci olmamışsın:) isabet olmuş çünkü çok iyi makinacı oldun. Helal olsun sana... kardeşim hep beraber geçirdiğimiz bu 4 sene gibi aynı güzellikte daha nice 4 seneler geçirmek dileğiyle A.S.V

BAHADIR

My bro haluk, sennen 3 ay aynı gemide staj yaptığım sürede arkadaşlığımız pekişmişti. Gemide yaşadımığız komik, ilginç ve karışık olayları hala konuşur ve hala güleriz. Seninle yine çalıştığımız şirket aynı olması yanında benzer kariyer planlarımızın da olması çok güzel. Umarım bu planlarımızı sorunsuz uygular ve hayatımıza tatbik edebiliriz. Bağlantıyı koparmayalım, daha yapacağımız çok işler var seninle.

Özgür ÇEVİK

İstanbul ile Kocaeli arasındaki en varos yerde(Gebze) yetisen, bazı hususlarda takıntısı olan ama asla derdi sıkıntıyı kafaya takmayan, izbandut gorunuslu, halı sahaların asabi oyuncusu, perdelerini indirdiğinde son derece uysal ve de sakin, tam bir Anadolu-avrupa delikanlısı, pek sever eve davet edince nazı, sıfır araba hastası, konusurken adama sırıtan, sureklı konuyu degıstırıp kafa karıstıran kardesım. Umarım dusunduklerın gıbı hayatta senın umdugun gıbı gecer.insaallah hayatında basarılarla dolu, mutlu ve huzurlu gecer. Allaha emanet ol kardesım.

M.M. YAŞAR

sevgili kardeşim..
chevron nun gozbebeği,uzun boylu,gozluklu kardesım..kardesım chevrona guvenıpte para manyagı olma. ama senı tanıdıysam ne para yı dusunursun nede pıntılıgı,guzel ıngılızcen le ıyı mevkılerde gorecez senı. ne kadar da son seneki dıferansıyel cılemızı ormezden gelsekte.sen bu zekılıgınle hep en ıyı yerlerde olacaksın. meslegını en guzel sekılde yapacaksın.dalgasız denızler,engellerın olmadıgı bı hayat dılerım kardesım sana. A.S.V

Koksal ÇOLAK

Haluk biz seni güler yüzün ve sakin tavırlarınla tanıdık. Hiçbir zaman yerinde duramayan, bir gittiği yerde 1 saatten fazla oturmayan ve en önemlisi kendi rahatı için arabayı yolun ortasına park etmekten çekinmeyen birisi olarak gördük. Ayrıca otomobil dünyasını çok yakından takip eden kardeşim buradan edindiği bilgilerini bıkıp usanmadan bize aktarmaktan da vazgeçmedi. Dünya coğrafyası konusundaki bilgi birikimiyle her zaman kendine hayran bıraktı. Hayatta her şeyin istediğin gibi olması dileğiyle...

Mustafa Öner ŞAHİN

Sınıfta ani çıkışlarla adımı söyleyip sayesinde nerden geldiğini anlamadan kendimi bir görevin içinde bulmama neden olan ayrıca dünyanın en gereksiz insanını birlikte tanımış olmakla kader arkadaşlığı yaptığım insan. Hayatımın belki de en sıkıcı en stresli günlerinde aynı stresi sen de yaşadın ama iyi kötü atlattık. İyisini de kötüsünü de birlikte yaşadık bitirdik. Özellikle Singapur'da gemiden ayrılışımız unutulmaz ama başka seçenek yoktu napalım. Umanm bundan sonra da aynı makinenin etrafında çok ter atacağız. Şimdilik hoşça kal... (potansiyel releaverımdır kendılen, olum hakkatten capncornda son 3 hafta koseye sıkışmış kedı gıbıydık bıraz daha kalsaydık savas cıkardı, Allahtan gemıde ıtalyan kaptan vardı haluk)

Erhan YILMAZ

Hani okuldan soğursunuz, kapısına gitmek istemezsiniz, biri sizi arar, "nerdesin" diye, işte o haluk'turl hiç beklemediğim anda izmir'de karşıma çıkıp benim ve ailemin sevgisini kazanan, her zor durumda aranabilecek "1/2" kıvamında arkadasım allah omur boyu o şevron mühürlü dolarları önünden eksik etmesin. izmir güzelyalı'dan ev aldığında görusucez zaten. Koru kendını :) öperım

ERDEM

(bende senı opuyorum canım hlk)

Bu yıllık yazılarını veriyoruz ama bu yaz ve ilerideki senelerde çok yeni şeyleri daha birlikte anılarımıza ekleyeceğimize inanıyorum.

HALUK

Gsm: 0.555 312 85 94 ▪ **E-Mail:** halukgm@yahoo.com ▪ narthex_19@hotmail.com
Adres: Arapçeşme Mah. 1046/1 Sok. No.30 D:19 Gebze/KOCAELİ

Hüseyin Emrah Karakaş
130030212
Gemi Mak. ve İşl. Müh.

Hüseyin Emrah Karakaş
Matematik ve matlab'taki üstün başarısından sonra konseye(yani eve:) girmeye hak kazanan ve yıllar yılı birçok güzel şeyi birlikte paylaştığım sevgili kardeşim HEK. Kendisi kendini dış dünyaya efendi olarak benimsetmiş ve gerçek yüzünü maalesef evde yaptığı piskopatlıklarla bize gösterip çeşitli işkence metotlarını mesut ve benim üzerimde uygulamaya çalışmıştır. Hep gaz fazında oluşun,her sıcak yere kedi misali yatışın,her oyunda ben en iyiyim diyip hiç birini kazanamayışın, ve o tabii o 3 çocuk babası tavrın:) seni legenderi:) olma mertebesine ulaştırmıştır.Ali Usta,baklava vs.. ama unutamıycağım anılarımızdan olacak pudingli pilav olacak.Pilavı yaptıktan sonra pasta dilimleri şeklinde keserek servis ettiğimizi hatırlıyorum en son zaten daha sonrada yumurtadan başka bir şey yapmamaya başladık:). Her ne kadar biraz ukala olsan da dürüstlüğün,samimi tavrın ve ne zaman ihtiyacım olsa yardımıma koşan güvenilir insan umarım okul bittikten sonra ben senin telefonunu kaybettim ayağı çekmezsin:). Gerçi sen beni unutursan ben kendimi hatırlatırım sana yolun açık olsun kardeşim.

Yunus EMRE

Kolay değildir ona dost olmak... Zoru başarmış olmanın mutluluğunu yaşamaktır ,o, Bu yüzden kendine hastır..Sabır ister, bu hayatta başka benzerini görememek korkusundan dolayı... Korku ve eğlencenin bir arada olduğu bir filmin en heyecanlı kısmıdır kendisi... Defalarca izlenmelidir,kalbe zarar olsa da.. İcrası en zor bestedir o,en tiz ve en pes seslerden oluşur çünkü.. Yine de sık sık dinlenmelidir..kulaga zarar olsa da.. Tüm bu afacanlıklarına rağmen hayatımızın küçük Emrahıydı kendisi.Şefkat bekleyen bir bakışı yeterdi affetmek için,affedilmeyecek olsa da...
Ama her ne olursa olsun vazgeçilmez bir dosttur o.....
İşte bu yüzden unutmayacağım dostum seni.. ucsuz bucaksız denizlere yelken açmış olsan da. İnşallah hayatının geri kalanın da yaşanmamış bir çok macerada birlikte olmak dileğiyle. Allaha emanet ol.Allah selamet versin...

Emre ZÜLFİKAR

Herşey hazırlıkta yaz okulu zamanında başladı. Kafa kafaya vererek geçtiğimiz hazırlık sınavından sonra eve 3.kişi olarak alarak belkide kendisine yapmış olduğumuz en büyük kötülük oldu,sebep mi bize benzedi :) Sessiz , sakin, uysal bi kişiliğe sahip olan kardeşim,yeri geldiğinde hırslı ve yenilme bilmez tavırlarıyla göntümüze taht kurmuştur. Monopoli ve tabu gibi oyunlarda yapmış olduğu çirkef çabaları sonuç vermeyince bu oyunlarda yeni kurallar bulmuştur.Beraber aynı gemide geçirdiğimiz 7 aylık uzun staj boyunca Dünya Denizciliğin kumanyasına kıtlık getiren kardeşim, staj sonucunda Nutella fabrikası kurma çalışmalarına girişmiş,fakat aynı kaliteli tadı tutturamayınca bundan da vazgeçmiştir:) Kendisine bir ömür boyu esenlikler diler ,vefanın İstanbulda bir semt olmadığını hatırlatırım. Allah selamet versin Kardeşim....

Mesut GÜNER

Vee... O bir aile babası kıvamında, yağız delikanlı modunda, bir kere değil birkaç kere pokerde milyon chipsler kaybetcek kadar ustanmaz bir iyeteneki O namı diğer KarateKid. Belki de bir teşkilata mensup mu değil mi gel-git'lerini bana yaşatan tarafı; FIGHT CLUB hamuru ile yoğurulmuş gaz görünümü. Ama tam bi Türk geleneği göreneği yapısı ile İlbu çağda böylesi yok teyze ver kızını bu gencell dedirtcek kadar ince ve alnı öpülesi şahsiyet. Muhabbeti bol olan bu kardeşimizin şaka malzemezi yapısındaki ruhuna dikkat ediniz. Ediniz yoksa patlayabilir =))I Tanışıklığımıza vesile olan bu okula ve sonra sana teşekkürler genç. Yolun açık olsun.. Selametle

UTKU

Tuttuğunu her zaman kopardın ama bazen de koyverdin ortalık darma duman oldu kimi zaman matlab fatihi kimi zaman mukavemet müdavimi oldun. Bide yunus emre var etle tırnak gibisiniz benim gözümde İnşallah hiç ayrılmasınız ufak bi köşenizede bizi sığdırırsınız bu hayatın umarım.

Fırat Burak ASLAN

TANIDIĞIM EN KRAL MAKİNACI KARDEŞİM KENDİSİNE ÇARKKÇIM DEMEYİ HAK EDEN SAMİMİ EFENDİ, DÜRÜST TAM MANASIYLA ADAM GİBİ ADAM DEMEYİ HAK EDEN BİR KARDEŞİM.ALLAH ŞİMDİDEN YOLUNU AÇIK ETSİN İLERDE KENDİSİNİ YAKIŞTIĞI YERLERDE GÖRDÜĞÜM ZAMAN HARBİDEN BU MESLEKTE ADAMLAR VAR DİYECEĞİM BİR İNSAN.İNŞALLAH BUNDAN SONRAKİ MESLEK HAYATIMIZDA BERABER ÇALIŞIRIZ .ALLAH SELAMET VERSİN İŞİN RAST GELSİN HAYINDA BAŞARILAR.

Burak YÖNDENBİLEN

Kardeşim "Hobit" ırkı seninle aynı bir yücedi. Gördüğüm en zeki,en dürüst ve en poker bağımlısı hobitsin :) Hiçbir zaman toplumdan farklı olduğunu yansıtmamaya çalıştık ve sen de bize hep üstün ve ilginç bilgilerinle yardımcı oldun. Hayatının hep güzel şeylerle dolu olmasını ve türünün devam etmesini isterim kardeşim çünkü Türk denizciliğinin senin gibi zeki ve çalışkan hobitlere ihtiyacı var.

Sadettin AKSAY

Ya ben bu adama ne diyeyim 4-4 lik bir adam. Herşeyde yardımsever birisi. İlk basşlarda inek tipi vardı, ders çalışma bakımından. Dersle alakasız biri olduğunu analamam fazla uzun surmedi. İçten samimi sohbetleri çok güzel. Ah bir de kağıt oynarken yalandan sinirlenmese. ASV.

Selim BAŞTÜRK

Sağlam ve saygılı duruşunun yanında, kişiliğinin diğer güzelliklerini, delidolu ve sıcakkanlı oluşunu tüm samimiyetinle tanıma fırsatını biraz geç yakaladığımı düşünüyorum. Buna üzülmektense daha da umutlanıyorum, çünkü bundan sonrasında daha çok ve daha güzel şeyleri paylaşacağımıza inanıyorum. Samimiyetin için teşekkür ederim Kardeşim. Sağlıklı, mutlu, başarılı bir ömür geçirmen dileğimle. Görüşmek üzere.

Volkan ATLAN

Kulübümüzün büyük başkan yardımcısı ve maliye uzmanımız Hüseyin Emrah Karakaş veya kısaca küçük Emrah. Gerek yardımseverlilin, kendine özgülüğün, cömertliğin ve dostluğunla sen aramızda ayrı bir marka oldun. Marka olduğun enbüyük alanlardan biriside Ralli Pilotluğun. O küçük arabayı senin gibi sürecek biri varmı bilmiyorum. Dikkatli ol kardeşim. Tartışmalarımızın sonunda pişman olan ilk kişi sen olurdun hep. Kıyamazdı kimseye. İlk derslere geldiğinide hatırlamıyrum. Ya kısaca hakkında cok fazla şey yazılır ama hepsi boş olur. Seni anlamak için tanıması lazım insanların seni. Bu arada senin dönem adınada kurtarıcı olduğunu burada hatırlatayım. 1. Sınıfta maslakta bilgisayar dersi olarak matlab alanların toptan kurtarıcısı oldun. Çok gaz birisin. O nedenle ne iş yapacağını pek fazla bilmiyorum ama attığın her işte başarılı olaçağını biliyorum. Bunedenle de senle gurur duyuyorum. Yapacağın her işte kendine dşkkat et. Allah Selamet versin.

Salt AKTAŞ

İnsanlıkta bir marka... İlk kez teknik resimci çarlinin sınıfında karşılaştık seninle. Orada benim yüzümden kağıdını almıstı maymun herif. Bide geldin üzerine olsun abi canın sağolsun dedin ya ağlayacaktım orada. Hayatımda gorduğüm en temiz en samimi en delikanlı adamsın.Bundan sonra böyle kalman dileğiyle kardeşim. Sakın bu kardeşini unutma.

Bahadır ÇELİK

Hernekadar beni pek sevmesende geçirdiğimiz 4 yılın hatırı var :p neşeli kişiliğin sıcakkanlılığın seni sevmeyen tüdevli olsun kardeşim Almancanı sadece Akdeniz gemisinde kullansanda devamını istiyoruz.

ZEREN

Dönemini Matlab dersinden geçirerek senıfın efsaneleri arsına girmeyi hak etti. Kendine has tarzı Hüseyin'e hayran olmak için yeterli. Yunus Emre'yle beraber olduğu zaman nekadar tehlikeli olaileceğini kimse tahmin edemez. Kardeşime sağlık mutluluk ve başarılar dilerim.

REİS

İTÜ'de saylı insanın ulaşabildiği "matalab operatörü" ünvanına sahip olan kardeşimle ilk karşılaşmamamız matlab dersinde olmuştu. Sayesinde bir hayal gerçek oldu ve çoğu dersi sayesinde geçtik. Parlak akademik kariyerinin yanında saygıdeğer kişiliğinden de bahsetmemek haksızlık olur.Bu güne kadar yaptığı her doğrunun yanında öyle bir yanlış vardı ki, kardeşimi bu okula geldiğine pişman ettı, ev arkadaşı olarak yunusu seçmek. İşte kendisi bu zor şartlar altında okumak zorunda kaldı.Bu kardeşini unutmaman dileğiyle...

Selim DEMİREZEN

Kardeşim sen hiç unutamayacağım. Soyadınıda yansıtan karakaş / karagöz'lü kardeşim. Dürüstlüğün iyilik severliğin yardım etme ruhun örnek olacak şekilde. Olmadımı ki sanki... Babam ameliyat oldu koştun yetiştin sıvadın kolunu alın kanımı dedin. İnan seni anlatmak için bu sayfa yetmez hayatın geri kalanındada hep böyle ol kardeşim. İnşallah beraber çalışırız birgün. Yolun açık olsun ASV.

Köksal ÇOLAK

Senin kadar dürüst efendi bi okadarda çılgın ve renkli bi kişilik daha tanıdığımı sanmıyorum. Her nekadar son sınıfta pekiştirsekte arkadaşlığımızı bunun daha devam edeceğinden hiç kuşkm yok. Belki ilerde aynı gemide bile çalışabiliriz.Dünya sayesinde ilerde daha güzel ve eğlenceli poker ve king ortamlarında karşılaşmk dileğiyle.

SMS

Derslerinde hep enönde oturman senin inek olduğunun izlenimini vermiştir bana. Ama doğru olmadığını ikimzde biliyoruz :). Hüseyincim recep ivedik'in tersine kedi gibi görünen ama perdelerini kaldırınca sinirli, agresif bir kişilikte olduğunu yunus ile mesut biliyordur. Şaka bi yana kardeşim delikanlı ve harbi bir adamsın. Kardeşim sana hayatın boyunca başarı ve mutluluklar dilerim.

Anıl ATALIK

Oğlum Hüseyin, 4 yıl boyunca çizgi film, oyun ve animeden başka bişey paylaşmamış olmamız senin mallığınmı yoksa benim gerizekalılığımdan mı ?=). Bi'de senin trafik canavarına dönüştüğün yolculuklar var tabi... Hayat bir armut gibidir benim sonradan görme arkadaşım, yersen gider, yemezsen çürür, çıkar anlamı buradan;). Kolla kendini.

Erdem ÖZER

Hep azimli ol kardeşim özellikle oyunlarda yenilmeye alışmış ve bunu yenmek için hergün antrenman yapan kardeşimdir;). Bilgisayarlara ve programlara meraklı olan kardeşim artık çizgi film izlemeye ve rapidshare ile uğraşamaya yönelmiştir. Kendisi iyi bir kalecidir. Herzaman araştırmacı kişiliğini bozma kardeşim.

GÜRHAN

Hüseyin bak benle iddiaya girme herşeyde yenerim seni önce gel yanımda yetiş sonra kapışalım.. Benden gizlenemezsin senin nerde olduğunu nasıl tutturdum ama kadıköyde İnşallah sende bu seviyeye gelirsin. Arabalara benim kadar düşkün oluşun çok güzel. İlerde yarışmak üzere.

HALUK

Karakaş böyle Miroğlu havaları, serseri ayakları kandırdın herkesi Yunusun başına gelen tallhsiz kazaları üstlenerek piskopat olduğunu zannetti herkes. Birgün birjnden cok pis dayak yiylcen uyarmadı deme:). Bizlere kattığın bilgisayar ve matematik bilgilerin için teşekkür ederim. Hocalarla olan muhabbetin sınav yerini öğrenmekten ileri gitmedi. İnsan bikerede soruları öğrenir. Hayatta başarılar dilerim.

MUAMMER

Karakaşım Karagözlüm. Seni ben 4 senede çözemedim abi. Göründüğü gibi masum sevimli yanakalrı mıcıklamacak birimi yoksa piskopat birimi? Ama ben duyduklarıma değil gördüğüm tanıdığım karakaşa vuruldum. Kendine il bak görüşmek üzere.

Feridun ÇAKIR

Karşılık bekelemeden tüm dönemi bilgisayar dersinden geçiren genellikle sessiz ve sakin biri olarak tanıdık seni. Ta ki yunus emrenin yoğun baskı altında itiraf ettiği gerçekleri öğrenenee kadar, sen evin kralıymışssın. Söylediğim emir yaptığın kanunmuş. Yunusun kolunu görünce bunun doğru olduğunu düşünmeden edemiyorum. Beraber çalışmak umuduyla kardeşim (Abi bize ötmez borun haberin olsun). A.S.V.

ATK

Yunus emreyle ve mesutla tanısana kadar cılgın bılımadamı yolunda ilerleyen, daha sonra psıkopatlıga acılan yolda hızla ilerleyehn(arada tunercıye baglayan) en uc arastırma ve enteresan islerde parmagı olan ya da parmak basmaya calısan, ev ortamında ansızın gergınlıklerın ve de sıddetın adamı olan, ara eleman, sının ve bır o kadar da sert mızaclı, karıyenn en has ve de hassas adamı, malı sorumlusu kardesım. Allah hayırlısından uzun omurler versın. Eger hakkım varsa helal olsun. Hakkını helal et kardesım. Allah selamet versın.

M.Mustafa YAŞAR

Tel: 0.216 521 74 81 ▪ **Gsm:** 0.533 252 75 45 ▪ **E-Mail:** karakashe@yahoo.com ▪ karakashe@gmail.com
Adres: İstiklal Mah. 19 Mayıs Cad. No:10/11 Sevinç Apt. 34760 Ümraniye / İSTANBUL

İsmail Uyar
130030205
Gemi Mak. ve İşl. Müh.

Yüzme bilmediğim için mülakat günü havuza can yeleği giyip atlamam.. Hazırlıkta nate facklar'ın sınıfa pet şişe içinde bira ile gelmesi. Soranlara "o bira değil, enerji içeceği" demesi.. Mülakat günü Timuçin'in havuz kapısının önünde slip mayo ile dolaşması.. Sabah 8'de Maçka parkından okula yürürken dilenci olduğunu sandığım bir çocuğun para istemesi. Param olmadığını söylediğimde ağaçların arasından çıkan iki adam.. Bıçak çekmeleri.. Cebimden eski bir telefon ve 5 ytl çıktığını görmeleri.. " Bu bizden de fakir galiba" diye düşünüp telefon ve parayı geri verip özür dileyerek beni göndermeleri.. Osman Acar ile makine fakültesindeki teknik resim hocası arasında geçen diyalog: Osman: hocam dersten geçmek için en az kaç almamız gerekiyor? Hoca: valla bilmem ki, kaç almak gerekiyor? (gayet ciddi..) Bu olay üzerine Osman'ın okuldan zamanla soğuyup dönem sonunda okulu bırakması.. Gümüşsuyu makine fakültesinde saat 18:00'de başlayan teknik resim vizesi sonrasında, fakülteye gelen dört beş tane abimizin bizi boş bir sınıfa toplayıp, iki saatte okul marşını ezberletmeleri.. Makine fakültesi hocalarının şaşkın bakışları.. Maslakta yürürken yaşar hocamla karşılaşmamız. Sırtımda gitarı görünce bana memleketimin neresi olduğunu sorması.. İki durum arasında senelerdir bir ilişki kuramamam..1. sınıfta yine bir sabah 500ES'le okula giderken Utku'nun Maltepe'den üniforma ile otobüse binmesi ve yanımıza gelmesi.. " Oğlum balkondan teyzeler filan bana bakıp ağladılar, çok duygulandılar vs. vs.." diye anlatması.. yanımızda oturan bir adamın utku'yu sonuna kadar bir güzel dinleyip kimliğini açıklaması: "ben 3. sınıftayım.." okula kadar süren sessizlik.. Boru trampet çalışmaları sırasında Yunus Aktuz'un etrafında toplanan abilerin "Niye gülüyorsun beel.." diye bağırmaları üzerine yunus'un,"Ben gülmüyorum. Benim yüz kaslarım gülmeye müsait." diyerek yaptığı ince tespit. Okulda geçirdiğimiz ilk ramazan ayında henüz samimi olmadığımız Anıl'a: "Anıl gel oruç tutmayanların yanlarına oturalım da utansınlar" demem.. Anıl'ın bunun espri olduğunu anlamaması.. Üç ay sonra " ya İsmail sen ramazanda böyle böyle demiştin. Ciddi miydin gerçekten?" diye sorması.. Havuz ve kantin kuyruklarında üst sınıf olmanın avantajını kullanarak beklemeden en öne geçen abilerimiz , ablalarımız... Selim'in boru trampette "kolları 90 derece açacaksınız" talimatını yanlış anlaması.. kolları omuzdan değil de dirsekten sallaması.. Bir akşam okul çıkışında Utku'nun Selim'e "beni kumbarağzında otobüs durağında bekle" demesi.. selimin yaklaşık 45 dakika bekledikten sonra utkuyu arayıp "neresin oğlum ağaç oldum burada" demesi.. utku'nun da cevaben: " abi ben evdeyim şu an.. Yatıyorum.. " diye cevap vermesi.. (unutmuş Selim'i nasıl oluyorsa..) Kim olduğunu hatırlamadığım bir şahsın, boru trampette kendisine sorulan "sen hangi takımdasın?" sorusuna "Trabzonspor" diye cevap vermesi.. Boru trampette Serkan'ın ayağına basıp "git ayakkabını boya diyen 2. sınıf abimiz. Kulak memesine kadar uzanan favorilerimle balık gününe gelmem.. "oha lan ne yaptın sen" diyenlere "nasıl abi, yakışmış mı?" diye demem.. adımın elvis'e çıkması.. Atelye dersinde eğe ile yaptığım parçayı not dağıtımı sırasında Anıl'a vermem ve benim parçamı göstererek 90 sınıfın en yüksek notunu alması. Anıl'ın 90 aldığı aynı parçadan benim 70 almam.. Maden Fakültesinde bir sınıfta, gemi makinelerine giriş 1 dersinde Kemal Hoca'nın bilgisayarında 50 kişinin aynı anda piston overhaul videosu izlemesi.. Okulun ilk günü kantinden tost söylemem.. Adamın bana yaptığı tostu kendisi alıp "vay.. bugün okula 150 tane yeni mal gelmiş" diyen, 150 mal kuvvetindeki abimiz.. Emre Zülfikar'ın gitarımı 400 ytl'ye aldığımı öğrenmesi üzerine şaşırarak "oha lan o paraya kaç yüz tane döner alınır bel" diyerek tepki göstermesi.. Vadi yurdunda siyah üniforma dağıtımı.. Bahadır'ın kız abisi.. MTV Akdeniz stajı ve tavla maçları, piyano ile master of puppets.. Feridun'un yemekhanede yürürken bize selam vermek için dönüp bakması.. Kafasını feci bir şekilde direği gömmesi.. Bir süre burnu sargılı dolaşması.. Selim'in bir sabah Anıl'ı arayıp "Anıl ben biraz gecikeceğim, idare edin" demesi.. Yarım saat sonra tekrar arayıp boğuk bir sesle "Anıl ben çok hastayım, beni çatırdatın" demesi.. Güven Kaptan'ın vefatı.. Haftalarca azimle devam ettiğimiz boru trampet çalışmalarını, bitmesine 1 hafta kala anıl ve serkanla beraber yarmamız.. (çalışmalarda en azimli olanımız Anıl'dı..) Ne oldu, nasıl oldu demeye kalmadan geçip giden koca bir 5 yıl...
İSMAİL UYAR

Tel: 0.212 503 25 86 ▪ **Gsm:** 0.555 299 96 45 ▪ **E-Mail:** gemiadami@hotmail.com

Köksal Çolak
130030226
Gemi Mak. ve İşl. Müh.

O anı hatırlıyorum dal Seninle tanışmamız hazırlık sınıfına kadar dayanmakta(baya olmuş).Karadenizin biraz hırçın,biraz duygusal çocuğu yıllar geçmesine rağmen samimiyetinden bir şey kaybetmeyen usağum! Maritime english dersindeki sınıfa girişin karizmanı birazcık sarssada öğrencilik hayatını şekil bitiriyosun. Usağuma sağlık ve mutluluk diliyorum.

Önder ÖZASLAN

Karadeniz kaplanı, makine uzmanı, sigara canavarı. Derslerindeki başarılarını yalnız yaşaman asla etkilemedi. Son seneki diferansiyel çilemizi ilerde hatırlamayalım lütfen :) baba parasına güvenme denize devam. Belki karşılaşır, çalışırız beraber. Her zaman böyle doğru ol kazanacaksın. Hayatında basanlar. Allah selamet versin.

Muammer TEPELİ

Karadenizin kıyısal, Köksal çocuğu. Tam bir yurdum delikanlısı. Uslubuna göre değil içten yaklaşımı seven saf, temiz kişilik. Sultanbeyli kavramını literature sokan insan. Kısmetse beraber yürüyeceğimiz bu yolda nice güzel yollara. Yolun açık pruvan neta olsun. Allah selamet versin kardeşim.

Utku TÜREDİ

Uşağum köksal, sen her zaman iyi niyetli, kimsenin kötülüğünü istemeyen, temiz bir insandın. Ve bu şekilde de devam edeceğinden şüphem yok. Denizde uzun süreler başarıyla mühendislik yapacağına inanıyorum. Aştığın denizler dalgasız, yürüdüğün yollar açık olsun.

Anıl ATALIK

Makinenin en aktif adamlarından. Ben bu camlada daha sımdıden bu kadar çevresi olan adam tanımıyorum. Aynı zamanda hemşehrim. Ama dürüst, mert ve bir o kadar da delikanlı arkadaşımız. Mesleğe olan algısı bir hayli fazla. Yolun açık olsun kardeşim. Allah selamet versin.

Selim BAŞTÜRK

Alahın lazı seni :) Yaptığımız şakalara kendince ufak çapta kızsanda kalp kırmayan yapınla tepki göstermedin hic. Karadenizliliğin verdigi genden, damarlarındakı kandan olsa gerek damarına basınca her karadenizlinin yaptığını yapıyorsun. Hemşehri hemşehriyi gurbette diye bir laf vardır ama senin gibi hemşehriden böyle bi davranış beklenmez. Kendine çok iyi bak. Allah selamet versin kardeşim hemşehrim.

Feridun ÇAKIR

Sultanbeyli nasıl, bi türlü bırakıp gelemedin maltepeye. Hala geleceksin ama ne zaman ? benisen çok etkilediğin alan yemek konusu. Bir insan nasıl tek bir kırıntı bırakmadan yiyebilir. Genel anlamda çok iyi bir insansın. Herşey gönlünce olsun. Allah selamet versin.

Salih Mert SÖZER

Kardeşim benim recep ivediğin YDO şubesi. Gerçi kardeşim recepten hem eski hem daha meşhur. İçinin güzelliği dışına vurmuş. Okulumuzun nadir insanlarındansın. Trabzon denince aklıma gelenlerden birisin. Allah selamet versin.

Gürfan SAN

Stajdayken 6 ay kulaklarını çok çınlattık. Seninle denizlerde karşılaşmak bu makine sınıfında herkese zevk verir:) bu arada diğer fantazilerini de yazmıyorum :) Allah selamet versin :) kardeşin :)

Burak LOK

Karadeniz yaylalarından kopup gelmiş kara fırtına köksal. Bir çok derste beraber arka sıraları paylaştığım, dersi dinlemekten çok konuşmak için geldin derse. Seninle az kaynatmadık dersleri. Ama ben senin dersleri seven, mesleğe olan azmin, espiriyi kaldırabilen yapını hiç bir zaman unutmayacağım. Hayatının sana ummadığın başarıları getirmesi dileğiyle...

Yunus Emre ÇOBANOĞLU (kılchık)

Okulda olduğumuz süre boyunca yaşadığımız hiç bir olayı unutmayacağım kardeşim:) Bilki sende bizim değişilmezlerimizden birisin. En güzel günlerin senin olması dileğiyle. Simdiden Allah selamet versin.

Atakan TOPÇU

Karadenizin bağrından koptun geldin aramıza. Herşeyinle iyi bi arkadaştın. Sultanbeyliğinin gülü, denizlerin fatihi, mardasın espektörü, trabzonlu köksal. Senin burda kazandığın lakabını hic bir zaman unutmayacağım. Oscar Önümüzdeki yıl oscarı kazanman dileğiyle oyum senin. Allah selamet versin.

Haluk ATEŞ

Okulda Trabzonun sayılı delikanlılardan biri olarak tanıdım seni her zaman güleç yüzünle etrafa neşe saçtın. Pek fazla birarada olmasakda birbirimizi en iyi anlayan yine biz olduk. Samimi olarak konuşabildiğim nadir kişilerden oldun. Akdeniz gemisinde piyano çaldığım tek arkadaşım oldun:S ama içinde kaybolmasak daha da güzel olcaktı. Umarım bir an önce istedigin oto sevdana kavuşursun:D Meslek hayatında da başarılarının devamının gelmesi dileğiyle hemşerinden sana sevgilerle.

Selami KAPICIOĞLU

Köksalım, Vay be kardeşim dört senemiz amma çabuk geçti, okul şaka maka bitiyor. Artık herkes ayrı bi gemide olucak... Seninle kantinde yaptığımız o muhabbetleri çok özlücem inşallah ilerde de görüşücez... Çalışkanlığınla, yardımseverliğinle, iyi ve güzel bi karaktere sahip olmanla seni hep hatırlayacağm inşallah bu doğrultunda her zaman böyle devam edersin... Hayattan bütün istediklerini inşallah söke söke alırsın kendine iyi bak kardeşim...en durgun denizler senin olsun... A.S.V.

Halil İbrahim TOPUZ

Kardeşim, seninle yasadığimiz anıları hiç bir zaman unutmayacağım :) Sürekli futbol antrenmanlarının saatini soruyordun ama hiç gelmedin. Okul sonunda da gösterdiğin bu bitirme başarısı ile de seni takdir ediyorum kardeşim. Bir de şı sigarayı bıraksan çok güzel olacak. Kendine dikkat et kardeşim,A.S.V

Sadettin AKSAY

Yaşayış tarzından ödün vermeden, kendi çizgilerini oluşturmuş ve yolunda kararlı adımla ilerleyen olaylara büyük bir sakinlikle yaklaşan, Karadeniz insanının sıcaklığını ve samimiyetini üzerinde taşıyan kardeşim. Bu samimiyetinin sana hayatta çok şey kazandıracağına inanıyorum. Yolun her daim açık olsun kardeş... A.S.V.

Ali AKTAŞ

Son seneye kadar farkına varamadığım, türk bilim adamı, usta denizci(muhendis) yakın dostum sırdaşım ve yakın arkadaşım yani herşeyim köksalım narçiçeğimlll Hayatın zorlu yollarından geçerek okuluna devam eden, sonra hayatını denizde çalısarak kazanmayı amaçlayan Anadolu çocuğu Trabzon uşağı, yağız delikanlı kardeşim. İnsaallah hayatın başarılarla dop dolu geçer. Umarım ileride seninle birlikte çalışınız. Allaha emanet ol kardeşim. Allah selamet versin.

Muhammed Mustafa YAŞAR

Makine sınıfımızın karadeniz temsilcisi, kardeşim benim,sınıfta genelde en arkada oturmanla hatırlayacam seni,dostluğun her zaman guzeldi kardeşim. Allah dostluğunu, dostluğumuzu bozmasın kardeşim. Mardasın son hamlesi ile aynı sirkette çalışma ihtimallimizde yüksek:) Allah selamat versin.

Serhat ÖZDEN

karadenizin gururu, makinenin trabzon temsilcisi. hep kendi tarzını yaşatmayı, kimseyi takmadan kendi yolunu çizmeyi başardın. şu okuldan alınabileceğin en fazlasını alarak okuldan ayrılan nadir insanlardansın. samimiliğinle, dürüstlüğünle bugüne kadar insanların sevgisini kazandığın gibi okuldan sonraki hayatında da başarılı bir çizgiye sahip olacağından eminim. yolun açık olsun kardeşim...

Erhan YILMAZ

Koksal kardeşim bize Trabzon Spor ve Trabzon sevgisini sen aşıladın. Seni her zaman soğuk kanlı ama bir o kadar da neşeli kişiliğinle tanıdık. Her ne kadar istememe rağmen bana muhlama ya da hamsi buğulama yapmasan da (artık bu yazıdan sonra bir ara yaparsın) her zaman farklı bir yerin olduğunu bilmelisin kardeşim. Hayatta başarılı olacağına eminim.Allah selamet versin kardeşim ..

Mustafa Öner ŞAHİN

Tıpkı brezilyalı oscarlar gibi Trabzonun uzun sahillerinde portakal ile oynayarak geldi bu zamanlara kazandı futbol yeteneğini :) sadece o degil bide Trabzonun yağmurları iyilik olmus dolmuş kalbine. Ömrün boyunca etrafına iyilik saçarsın umarım..

Fırat Burak ASLAN

Olum varya sana yaptığım satışı bu okul hayatında kimseye yapmadım len.Ocean Pearle çıkcaktık ne ümitlerimiz ne hayallerimiz vardı birlikte ama olmadı.Yine de anlayışla karşıladın beni saolasın.Senle o kadar uğraşılmasına rağmen herkesi,her şakayı hoş görüyle karşıladın.Delikanlı has kardeşim benim, yolun daima açık olsun.Unutma her zaman dökme forever,para lazımsa o başka;).İnşallah uzunda çıkamadığımız seferlere zabitlik hayatımızda çıkarız birlikte.Allah selamet versin kardeşim...

Kıvanç YILMAZOĞLU

Birinci sınıftaki yüzme derslerinde klasığınle tanısmıstık senle ilk olarak. Ama zaman geçtikçe kalbinin,bu klasığının altında çok temiz bir kalple karşılaştık. Bir TS şampiyonluk kutlamasında karşılaşmak dileğiyle demek istesem de kupa hep başka bahara kaldığı için, dostluğumuzun hiç bitmemesi dileğiyle...

Serkan SAVCI

Samimiyeti ve kendine has tavırlarıyla her zaman sevilen bir arkdaştır bu Trabzonlu, Yeşilaycı delikanlı.Kendi ayakları üstünde zorluklara karşı yılmadan durmuştur.Bu yüzden hep gıpta etmişimdir. Seni hep havuzda elbisesiyle yüzen adam olarak hatırlayacağım, kardeşim. Sen bizi güldürdün Allah ta seni güldürsün.Bak duam şimdiden kabul oldu, birkaç gün sonra Samsuna liner çekmeğe gideceğiz. Hadi yine iyisin
Allah selamet versin..

Emre ZÜLFİKAR

Havuz dersinde baslarda nefesini tuttuğu halde tüm fizik kurallarına aykırı bi sekilde suya
batan, hocaları şaşırtan tek insanı Ama sonrakı zamanlarda azminle, hevesinle butun isten basarmanla kendini gostersin bize. Denizde kendine dikkat et kardeşim. Iyi bir makinacı olman dilegiyle asv

Ersin ÇAKMAK

Seninle unutamayacağım bir sürü anımız oldu. Hepsinin yeri ayrıydı tabiki kardeşim. Sigarasıyla telefonuyla havuzuyla bir sürü anı, hiç biri unutulmaz. Ama unutamayacağım, aklımda kalacak olan seni çok sevdigimdir.Sultanbeyli delikanlısı yakışıklı kardeşim benim.Yolun açık olsun.

Erdem ÖZER

Koksalcuğum en sevduğum makinacu kardeşlerumdan birusun da. Sempatik olduğun kadar aynı zamanda dürüst kişiliğinle her zaman benim için ayrı yerin olmuştur. Umarım ileride beraber çalışmak nasip olur. Allah yolunu açık etsin kardeşim.

Hüseyin Emrah KARAKAŞ

Köksalım , kardeşim , karadeniz fırtınam :) her ne kadar bu fakülteyi balıkçılık bölümü sanarak geldigini sööleseler de içimizde en denizci insansın sen takma :) bi kere lazsın.. 1-0 öndesin benim için.. lazlara karşı ayrı bi sempatim var biliosun :) sınavdan önce son çırpınışların ingilizce olan sınavlarda ingilizcem yok diyip kagıtta boş yer bırakmayışın hep lazlığının bi göstergesi aslında .. ama biz senı bu halinle çok sevdik kardeşimm .. bu son sene yaşarla olan hızlı yakınlaşmanız beni biraz korkutuyo.. aman diyim köksalım konyalıya selam yola devamm :) köksalcım hayat boyu bütün güzellikler seninle olsun ..hedeflerine ulaşman ve biz kardeşlerini unutmaman dileğiyle ..

Bahadır ÇELİK

Kardeslerim hepinizin ayrı bir yeri var bende. Hepiniz mukemmel bir insan mükemmel bir kardeş, mükemmel bır dost olduınuz. Hayatımda yaşadığım en guzel 5 seneyi yaşadım ve sizin gibi çok değerli mühendisler çok değerli kaptanlar la tanıştım, meslek hayatımda sizlerle çalışmak sizlerle bu mesleği paylaşmak benim icin büyük bi gurur kaynağı olacaktır. Hepinizin hayatında başarılar eksik olmasın, huzurunuz eksik olmasın, hepinize ALLAH SELAMET VERSİN kardeşlerim.....

BENDEN BUTUN KARDEŞLERİME

Tel: 0.462 523 15 46 ▪ **Gsm:** 0.555 625 29 37 ▪ 0.536 842 55 04 ▪ 0.543 636 92 61
E-Mail: ts_koksal@hotmail.com ▪ trabzonkoksal@yahoo.com
Adres: Ahmet Yesevi Mah. Mehtap Cad. No:37 D:2 Sultanbeyli/İSTANBUL ▪ Durali Mah. Esiroğlu Beldesi Macka/TRABZON

Muammer Tepeli
130030217
Gemi Mak. ve İşl. Müh.

Biz özlemi en iyi bilenleriz.Biz dört mevsimi bir bavula sığdırırız.Biz yakamozun her rengini biliriz.Biz her limanda bir sevgili değil,evde bekleyen eşin umuduyuz.Biz denize denizden bakanlarız..Bu zorlu yolda her zaman yanımda olan,22 yıldır derdimi çeken aileme ve gerçek dostlarıma teşekkür eder,tüm kardeşlerime selamet dilerim.Allah yüzümüzü kara çıkarmasın..

Muammer TEPELİ

Allahın esmeri;ev arkadaşım değil kardeşim.İnsan kardeşine bu kadar yere ne yazabilirki, yaşanmış bir sürü olay varken.Evimizin gülü,yemeklerimizin lezzet kaynağı:)Bir laza en uzun süre dayanabilen Antalyalı olarak tarihe adını altın harflerle yazdırdın.Zekanla gelecek 100 yılın tarihinede adını yazacağa benziyon.Bunca zaman bu kardeşine sabrettin ama korkarım kurtuluş yok.Benim artık 2 memleketim var biri Trabzon diğeri Antalya.Bugüne kadar her işte ortak olduk bundan sonrada her işte ortak olmayı Allah nasip eder inşallah.Her türlü davanda,olayında,yanında arkandayım.Ben de biliyorumki sen de ölesin.Olm yazık bölgedesin çekeceğin var benden.Yemin ederim yazarken saçmaladığımı hissediyorum:)En dolu cümleleri kurmak istiyorum ama seçip içini dolduramıyorum.Fazla uzatmadan kardeşim,dostum;birlikte uzun yıllar geçirmek dileğiyle.Yolun açık olsun.A.S.V

FERİDUN

Yaşadığımız şu 5 yılda,içinde bulunduğumuz kardeşlik ve dostluk ortamında gerçekten kardeş diyebileceğim 2-3 kişiden birisin.Güzel,neşeli ve kahkaha dolu günlerimiz hep hatırımda olacak.Sizlere karşı olan muhalefetim,siz kabul etmeseniz de sınavlarda ek puan olarak geri dönmüştür.Umarım dostluğumuz daim olur kavruk kardeşim.A.S.V

Ali Türker KEŞKİN

Muammerim göbek taşım,lanet olsun benim içimdeki insan sevgisine ki seviyorum seni kardeşim 4 yıl boyunca sırlarıma,derdime,neşeme,üzüntüme hep ortak oldun Beraber geçirdiğimiz staj günleri,evde yaptığımız geyik muhabbetleri,tersane staj sonrası evde ki komediler:)Sen benim harbici kardeşimsin Bu yıllık işine girdiğimizde beni yalnız bırakmadın ve benden çok kaptırdın.Senin hakkın ödenmez.Sen bu Kurtlar(yıllık) konseyinin Avukat Nizamettinisin.Hep böyle adaletli ve yardım sever ol.Ölene dek ayrılmamak
dileğiyle.Ölümüne kankayız:)A.S.V

ŞEKER

Kavruk Kardeşim Muammer; öncelikle son döneme makine 1. si olarak girmemdeki yoğun çabalarından dolayı teşekkür ederim.Yıllık komisyonundaki bunalım günlerimizi nasıl geçirdiğimizi bir sen bir ben birde başkan bilir:p Ali kardeşimize beraber azmı laf anlatmaya çalıştık seninle ama adam köşeli biz napalım elimizden bu kadar geliyor.Neyse kardeşim inşallah gemidede keridin kadar esmer,Moroccolu ve iyi insanlarla çalışırsın.A.S.V.

ATAKAN

Kendime çok yakın hissettiğim kardeşlerimdeo birisi,belki de renk çekiyor. Bizim oralardan gelip dürüstlüğünü,mertliğini ve açık sözlüğünü bozmadın.Tüm ırkçı saldırılarda hep yanımda oldun kardeşim! çok yemeğini yedim ama bazen de yedirmedin (anladın seni onu). Yemeklerinde hep ayrı bir tat vardı.Kardeşim seni halı saha maçlarında güvertcilere karşı sabrından dolayı takdir ediyorum, başardığın şey kolay değil. Hep yanında olup sana destek vermek istedim ama hep ayrı takımlardaydık.Kardeşim inşallah çizgini korursun ve istediğin her şey gönlüce olur.A.S.V

SADETTİN

Mami;samimiyeti,sıcakkanlılığı,muhabbetiyle Akdeniz insanını gururla temsil eden kardeşim.Her zaman evinin kapılarını bana açan,sık sık rahatsız ettiğim ve edeceğim dostum. Sizde seyrettiğim maçların hepsini Fenerbahçe kazandı,bunu oluşturduğumuz sinerjiye bağlıyorum.Bu sinerjinin hiç bozulmaması dileğiyle.Bütün güzellikler seninle olsun.

ÖNDER

Kardeşim seninle renklerimiz farklı olsa bile seninde dediğin gibi farklı renklerin dostça uyumuyuz:)Senin odanı ilk gördüğümde Koç Müzesi zannettim.Benim senin kadar titiz,düzenli bir arkadaşım hiç olmadı:)Senin yerinde olsam denize çıkmam,yakışıklılığını kullan git manken falan ol.Bak yazının sonunda gülmüyorum ciddiyim.Ama denizlerde de senin gibi adam gibi zabitlere ihtiyaç var.Ömür boyu yollarımız ayrılmasın.A.S.V

LÖK

-Aaa Ferhan abi (Ferhan Şensoy)
-Evet Muammer benim (Taksim Mayıs'05)
Işıklar,Konyaaltı,Beachpark..Muammer,Muammer..Antalya'nın bize kattığı değer.Koyu Kartal ve disiplinli karakteriyle hayatımıza renk katan kardeşim;hayatındaki flashforwardlarda şöyle sağına dönüp baktığında –Aaa Utku..-Evet muammer benim(anywhere,anytime) dersem şaşırma.Çünkü nefesim hep yanında.Selametle.

UTKU

Komisyonun vazgeçilmezlerinden, I. sınıftan beri gülüşü dillerdedir.Boru-trampette o güler bizde ona bakıp güleriz,sonra toplu fırça.Şu yıllık maceralarını zaten kitap haline getircem.Yol maceralarını çeksen zaten 'Geyik Muhabbeti-2' olur. Çektiğimiz videoları çocuklarımız izleyp 124 yılın g...ıları dicekler babalarına:)Kardeşim hep manıtkı hareketlerin, esprili muhabbetin, stoper tavırların ve Afro-Turko duruşunla her şeyinle kalbimdesin.Ayrılmamak dileğiyle.

BAHADIR

Muammer arkadaşım makineciler arasında en sevdiğim kardeşlerimin arasında geliyor.Neden mi,çünkü o adam gibi bir adam,sevecen,esprili,cana yakın,her zaman güler yüzlü.Anlatmakla bitmez iyi tarafları.Bu zamana kadar olan arkadaşlığımızı sanırım yıllık komisyonunda daha da geliştirdik.Hareket ve tavırlarıyla son derece sempatik bir insandır kendisi Herhalde şu ana kadar yazdığım en zor yazı çünkü o kadar artı yönleri var ki hangi birini yazsam diye düşünüyorum.Bu kadar saygı değer birliyle aynı hayatı paylaşmak insana çok şeyler katıyor.Umarım hayat boyunca yollarımız sıkça kesişir.Hayat boyu mutluluklar canım kardeşim.A.S.V

SERCAN

Antalya'nın kızgın güneşinde fazlaca yanmış ve kalıcı bir zenciliğe sahip gerçi sen esmer diosun ,ama gülen suratlı ,mimik üstadı muhteşem makineci .Zordur bizim için makineciyle anlaşmak ama sen olağanüstü bir istisnasın. Seni hazırlıkta denk geldiğimiz Maçka otobüslerinden beri tanırım,insanın neşesinin yerine gelmesi için herkes bir tane taşımalı senden Futbolda biraz daha risk almalısın yıllık komisyonunda aldığın gibi ikisinde de arkanda ben varım korkma:) Şeytan tüylü, işte her zaman yanında olurum ,herşeyin en iyisine ulaşman dileğiyle.....

ONUR

Şu okulda geçirdiğimiz zamanlar unutulmaz değerli kardeşim.İnanıyorum ki esmerliğinle, esprilerinle,gerek duruşun gerek davranışlarınla gelecekte de insanlar tarafından sevileceksin. İşte bu 5 senede kim sevmedi ki seni okulda.Kardeşim hayatın büyük başarılarla ve huzurla dolsun.A.S.V

KÖKSAL

Yürüyüş takımının efsanelerinden,her zaman güler yüzlü,insanlar için olumlu kişiliğe sahip kardeşim.Kamyon tutup karşıdan eşya alıp taşıdığımız gün ne kötüydü ya :)İnsan az eşya alır,az daha kamyoncu oluyorduk.Köprüden geçerken araçların selektör yapması da hiç hoş olmadı ama kesin sanaydı :) Kardeşliğimizin ölmemesi dileğiyle.A.S.V

GÜRHAN

Nerde, ne zaman,nasıl davranacağını bilen imrendiğim bir özelliğindir.Muhabbet edip,girgir yapmaktan zevk aldığım birisin.Senin Morocco'lu olmadığını havuza girince anladım.Havuzda beyazlaştın ve ünvanı Sado ya devrettin.Yaptığımız balık partisini de unutmuş değilim Hayatta devamlı iletişimde bulunmak istediğim insanlardansın.Ömür boyu unutulmamam dileğiyle.

Selim DEMİREZEN

Teknik resim kardeşim; o hafta sonu beni evinde ağırladığında gerçekten çok eğlenmiştik. Tabi ki bu karşılıklı birbirimizin evinde kalışlarımızın başlangıcıydı.Onun dışında üniforma hariç sivil kıyafetlerini çok kıskanıyorum.Açık söylemek gerekirse karizma ve stil sahibisin.Bunu da süper espri anlayışınla süslüyorsun.Umarım bu özelliklerini kendine has sağlam mantık anlayışınla hep korursun.

MERT

Muammer noıcak bizim bu malum dersteki halimiz,gerçi sen geçtin gibi ama ben yazında takılırım.Sana derste kaç defa dedim sabunu benden diye gel artık çözelim şu sorunu:)yoksa bizim için büyük tehlike.Tuzla içindeki en temiz ve toplusu sizin evdi tebrik ederim Hayatta başanlar dilerim.

HALUK

Dönemimizin sayılı zabitlerinden)Maslak-Tuzla günlerinden mezuniyete geldiğimiz bu günlere kadar örnek kişiliğinle hep takdir ettiğim,Beşiktaş taraftarı değerli kardeşim.Neşeni ve enerjini koruman dileğiyleTeknik Müdür Muammer'e sevgilerimle;)A.S.V

ZEREN

Kardeşim bugüne kadar tanıdığım en dürüst ve iyiliksever insanlardan biri oldun.Ev arkadaşın Feri olmasına rağmen seni hep sevdik.Derslerde bilhassa sınavlarda sergilediğin ince teknikler seni hep bizden ilerde tuttu.Allah yolunu açık etsin kardeşim.

Hüseyin Emrah KARAKAŞ

Makinenin mutlu insanı,boru trampet çalışmalarının ciddiyetsizlik(!) abidesi."-Oğlum gülme,-Abi gülmüyorum,benim yüzüm böyle."replikleriyle girdi hayatımıza ve çıkmak da bilmedi bir türlü.Hep gülümse hayata ve canın sıkılacak olursa da bir şarkı mırıldan,akıp gitsin dertlerin-Let's play the game...

Alkın ATEŞ

4 yıllık öğrencilik hayatı boyunca 'ne çalışkan,ne tembel,bu öğrencilik nede olsa biter' mantalitesini benimsemiş ve dönemimizin ilk zabiti olma ünvanını elde etmiş,esmer olmak için güneşe ihtiyaç duymayan sevgili kardeşim.Seninle muhabbet edipte gülüp eğlenmemek mümkün değil herhalde.Bu neşenin hayat boyu sürmesi dileğiyle.Herşey gönlünce olsun.

Yunus EMRE

Dışandan bakıldığında insanların içini karartan bir görüntün var ama seni tanıdıkça ne kadar iyi bir insan ve ne kadar temiz bir kalbe sahip olduğunu anladım. Yaz okulunda belinden kemeri çıkartıp kemerini bana verdiğin günü hala unutmadım. Umarım bu dostluğumuzu da bir ömür boyu unutmayız. O temiz kalbine en ufak leke düşmesin.

Güven ARAL

Makinenin gururlarından.Nasıl mezun olduğunu anlamadım ama yakışır sana.Neşe dolu bir insan.Morocco asıllı olmasına rağmen ülkemize ayak uydurabildi.Mert,samimi,hayat dolu..Bir de benim gibi Denak faclasını son anda bertaraf etti.Allah yolunu açık etsin.

Selim BAŞTÜRK

Bişeyede gülme be kardeşim,gülme dicem ama sana çok yakışıyor.Bizim okula öğrenci değişimi programından geldiğini sanıp,Antalyalı olduğunu öğrenince çok şaşırdım,nede olsa Avrupalı bir havan var:)Her üstüne geldiğimde 'seni biz zabit yaptık indirmesinide biliriz' desende hep yanımda olduğun için teşekkür ederim.Allah yolunu açık etsin kardeşim.

SERHAT

Antalyanın okulumuza gönderdiği en delikanlı,kanlı ve canlı kardeşim.Tepkisini hemen ortaya koyan,dersi hak ettiği ilgi ve alakaya göre dinleyip,ona göre çalışan,prensip sahibi,az Anadolu çocuğu,pek sever kavurmayı cacığı tipinde,mütevazi bir kardeşimdir.İnşallah hayat boyu mutlu ve huzurlu olursun.Allaha emanet ol.

M. Mustafa YAŞAR

Antalyada hergün arabayla gelip o gariban gençleri gezdirmeseydin(mert,utku ben, onur) ne tatil yaparlardı ne bişey:) her zaman ne kadar samimi ve birlikte olduğumuzu gösterdin, birbirimizle hep çok saygılı, çok esprili muhabbetler yaptık bunları hiç unutmıcam kardeşim..birbirimize Afrika taraflarından olan benzerliğimiz kimilerini güldürse de bize duygusal bir bağ kattı:) hiç ayrılmıcaz biliyorum ama yolun hep açık olsun muammerim..

BARIŞ

Yakışıklı Antalyalı,Her zaman gülen yüzüyle ve hayata tamamen tiye alan anlayışla bakan mami aynı zamanda sağlam topcudur her nekadar benim kadar sağlam defans olmasa da:) Kardeşim inanılmaz iyisin ve umarım bu kalbin hep iyilikle dolu olur. Yaşam boyu mutluluklar.

Sedat GÜNEY

Gülüşün birgün başına bela açacak ama sempatikliğin kurtarıcı olur her zaman.İlk tanıştığımız zamanlarda okula beraber gidelim deyip hiç buluşamadık. Hele kuzeni ben sanıp sohbet etmen:) 4 sene boyunca bize kattığın neşe unutulmaz.İstediğin hayatı kurabilmek dileğiyle.A.S.V

Ali AKTAŞ

Tel: 0.242 229 66 62 ▪ **Gsm:** 0.542 240 24 85 ▪ 0.537 510 03 83 ▪ **E-Mail:** tepeli_m@yahoo.com
Adres: Öğretmenevleri Mah. 938 Sok. Yağmur Konağı Apt. No:5 D:4 ANTALYA

Muhammed Mustafa Yaşar

130030229

Gemi Mak. ve İşl. Müh.

Toprağım, yakın dostluğumuz ikinci sınıfın başlarında başlamıştı ve şu ana kadar da değerini katlayıp geldiğine eminim. Örf ve adetlerine, mesleğine verdiğin önemin seni hayatın boyunca başarıya ve mutluluğa ulaştıracağına emin ol. Senin gibi mesleğinde bilgili, dostlarına her daim destek olmasını bilen denizcilerle denizdeki iş yaşamımızın pek de zor olacağını söyleyemem, senin gibilerle çalışmayı hep isterim, hayatında başarılar dilerim, Allah selamet versin...

Faruk AKYÜZ

Torpaaaaaaaam Muhammedi Saf Anadolu çocuğu olarak geldiğin İstanbul'a yine saf Anadolu çocuğu olarak devam eden dostum senin ile gecen üniversite hayatımızda tatlı ve güzel anılarımız oldu benim sana yaptığım mükemmel ko-pilotluklar , geceleri benim mışıl mışıl uyuma mi sağlayan seslerin ,tren yolculuklarımız , seni çıldırtır derece de sinirlendirmelerim ,pizza ve pastırma günlerimiz, senin utangaçlıkların hepsi ileride geriye dönüp bakıp hatırlayacağım güzel anılarımızdı.Umarım hep böyle bildiğim hakiki adam gibi adam olarak kalırsın ve hayat boyunca sana huzur ve mutluluklar diler ömür boyunca ailen ile birlikte huzurlu ve mutlu yaşamanı dilerim her şey istediğin gibi olsun...:Sevgilerle

Ali Osman YAYLA

Sevgili kardeşim, konyanın bağrından kopup gelmiş, her ne olursa olsun her engeli aşıp okulunu bitirme başarısını gösteren, ne kadar değiştin deseler de saka misali, hiç bir zaman özünden dönmeyen, yürekli, özünü unutmayan sevgili kardeşim, can dostum, kankam, dert ortağım, seninle okulun ilk yıllarındaki gibi sadece bir dönem kardeşliğiyle değil, delikanlılığını, mertliğini, dürüstlüğünü paylaşarak bitiriyoruz okulu. kardeşim bundan sonrada sakın bu huylarını kaybetme ki, her zaman kazanırsın ve her zaman sevilirsin. inşaallah ilerde beraber çalışırız. Hep başarılı, mutlu ve huzurlu olman dileğiyle, yolun açık, pruvan neta olsun kardeşim. A.S.V

Köksal ÇOLAK

Kardeşim seninle son yılda böyle samimi olmamız ne yazık. Keşke birinci sınıftan beri bu kadar yakın olsaydık. Bu saf, temiz kişiliğinden hiç ödün verme. Dürüstlüğün, çalışkanlığın ve samimiyetinle ilerde çok iyi yerlerde olacağına eminim. Umarım ilerde birlikte çalışma fırsatı buluruz. Hayatta her şey gönlünce olsun. Allah selamet versin...

İsmail TOPRAK

Makineci olmasına rağmen bir güverteci kadar sevdiğim kardeşim Mustafa. Seni okulda devamlı gülen yüzünle, sana "Mustafa hocam" demeleriyle sonda "bana öyle demeyin yaw" söylemelerinle, okulda ve gemide başından geçenleri tüm samimiyetinle kendine has üslupla anlatmalarınla, Tato'ya ve Burak'a okulda yaptığın sakalarınla, Ali Osman ile Konya da başınızdan geçenleri anlatmanla ve bizim evde yaptığımız sohbetlerle hatırlayacağım. İleride de çok iyi bir çarkçıbaşı (Başmühendis) olacağından eminim. Umarım senin gibi harbi dostlarla denizde beraber çalışma fırsatını buluruz. Denizler derindir durulmaz dostluklar ebedidir unutulmaz. Unutmayacağım makineci kardeşime yolun açık olsun. Allah selamet versin

Hasan KESKİN

Hazırlıktan beri olan geçmişimiz ve de bana karşı olan ilk tutumun gözümün önüne geliyor da, gülmeden yapamıyorum. Beni bambaşka bir kimlikle sana tanıtan ev arkadaşım Serhat'a inanarak kim bilir hakkımda benim bilmediğim ne düşüncelerin oldu:)Bunların dışında yaptığımız zeytinyağı pazarlıkları ve senin çakallıkların. En ilgimi çeken yanın ise seni tanıdığımdan beri her geçen gün arkadaşlarınla olan ilişkilerdeki samimi davranışların, tutumun ve hayata karşı olan değişik düşüncelerinle çok iyi yerlere geleceğin inancındayım. Allaha emanet ol emmoğlu:)

Sercan ÇİMEN

Gonyalım benim be, kardeşim benim... sen bu mısralara sığamayacak adamlardansın ama napalım adet yerini bulsun bir yazı yazın dediler ben senin yıllık sayfana bişiler karalayım dedim... En çok özlicem kişlerden birisin dürüstlüğünle delikanlılığınla açık sözlülüğünle seninle oturupta muhabbet etmemek elde deil... Ufak tefek aramızda yaramazlıklar oluyordu ama aramızda olanları daha iİ biliriz biz zaten başka o muhabbetleri kimseye de yapmam yapamam sen benim için ayrısın yaşarım senin o her ortama her muhabbete ayak uydurman takdir ettiğim huylarından biri... İnşaallah her zaman aramızdaki muhabbet böle güzel sürer gider...Kendine iI bak görüşmek dileğiyle gonyalım ... .A.S.V.

Halil İbrahim TOPUZ

Gardaşların hası, Kombassanın, Tuzla merkez şubesi ortakların en kralı :)|) ortaaamm nöörüünnnn :)))kardeşim benim ta Konyalardan buraya kim senin aklına girip buraya gönderdiyse ondan Allah razı olsun. Yoksa bizim senle buluşmamız biraz zor olurdu be kardeşim gerçi Allah büyük hiç bi yerde karşılaşamasak Allah bize nasip eder Mekke'de karşılaşırdık senle :)nede olsa aynı yolun yolcusuyuz ortaaammm... walla böle kalemi elime alınca ilk zamanlar geldi aklıma da oralara hiç girmiyorum azcık özelimizde kalsın nede olsa ilerki senelerde çok zamanımız var bol bol konuşuruz... Ama şu var kardeşim... Her zaman seni takdir ettim herkesede sööledim... Keşke hepimiz senin gibi olabilsek işleri senin gibi hassas düşünüp senin gibi yapabilsek .. Valla çok içimden geldi bunları söölemek :) bişi diem mi ortaaam ben isterim benim oğlan senin gibi olsunn... çocugun da erkek olcaa belli ya :)))Yani gardaşım kısacası Sana burda şöölesin bölesin dememe gerek yok. Zaten sen beni biliosun ortaaam... öleme dek benim kardeşimsinnn... öle yalandan söölemiorum he... İyi gününde kötü gününde Allah nasip ederse her zaman yanındayımm... Allah'a Emanet kardeşimm, beraberizz :)}

Eyüp Bahadır ÇELİK

Yaşar hocam (biraz sevgili günlük girişi oldu sankim) tatlı dilli konuşkan elleri, yurdum delikanlısı, vatan-millet-inanç sevgilisi ve yeni kasası ile son model, istenilen 20'li yaş örneği... Mahalle baskısıyla metamorfoza uğrayan ama mutasyona uğramamış, kendini koruyan nadir kişiliklerden. Dualarını eksik etmemesi dileği, yolun açık olsun isteği ile saygılar sunduğum nadide profil =)I Kurban irtibatı koparmayak...

Utku TÜREDİ

Konyalı kardeşim, son sene ya derslerden ya da başka şeylerden dolayı biraz özünde değişmeler var. Ama yine de yerin doldurulamaz. Misafirperverliğini asla unutmayacağım, nasip olurda ben de seni misafir ederim kardeşim. Biz seni hep dinine bütün birisi olarak tanıdık ama sen bazen sözlerin ile bunun dışına çıktın ama aslını hep korudun. Kardeşim umarım bu Allah'a yakın güzel çizgini hep korursun, bizim için de dua et aklına gelirsek. A.S.V

Sadettin AKSAY

Yaşanım, canımın içi, bal peteğim... Az daha öldürüyordun beni maçta. Ama inan en ufak bir kırgınlık oluşmadı bende. Hakkımı helal ettim. Ama kuşunla olan problemimiz hala devam ediyor. Bu arada 'Küba da kime sorarsan Muhammet Mustafa Yaşar diye, herkes tanır beni' lafın hala koparmakta beni. İlerde inşaallah gene maçlar yapmak dileğiyle...

Salih Mert SÖZER

'Konya'dan denizci mi olur?' sorusuna süper cevap:'evet olmazlı!' Bulunduğu ortama her daim neşe katan, hocalarla olan muhabbetleriyle herkesi güldüren saçları, duruşu, göbeğiyle ilgi odağı olan makine duayeni. İnşallah hayatında hep böyle neşeli geçer. Alamancı kardeşim, bu esmeri unutma sakın. A.S.V.

Muammer TEPELİ

Yaşar, kardeşim, stajda oluşturduğumuz kimyasal kardeşliği, Aksay'ın gölgesinde kalmayarak, son senemizde bizi hep bir arada tuttu. Çok konuda sana danıştım, üşenmedin hep cevapladın sorularımı, son dönem yaptığımız halı saha maçlarında biraz ittin, biraz kaktın bizi ama :) Hep beraber olalım kardeşim. Allah yolunu açık etsin.

Barış SİVAS

Konya'nın yağız delikanlısı kardeşim. Ağırbaşlı yapının yanında sohbetine doyum olmaz kişiliğinle gönüllerde taht kurdun. Zaman zaman hakkında çıkan asılsız dedikodularla(ki kaynağı genelde SANSAR oluyor). Dört yıl boyunca ortamımıza renk kattın. Sağlıklı, mutlu, başarılı olman dileğiyle. Her şey gönlünce olsun kardeşim. Allaha emanet ol.

Önder ÖZASLAN

Konyalım. Okulda geçirdiğimiz günler bir tarafa aynı çatı altında geçirdiğimiz acı-tatlı günler? Yeri geldi elinden yemek yedik, yeri geldi iş üzerinde denk geldik! Anlayışlı kişiliğinle, gülen yüzünle, esprilerinle hep kalbimizdesin... Mesleğinde zirveyi hak eden değerli kardeşim, enerjini kaybetmemen dileğiyle. A.S.V.

Emre ZEREN

Ulen Yaşar, allem ettin kalem ettin yedin dört seneyi be, ama biz 5 yıldır dostuz, hazırlıkta seni seni İstanbul'a adapte edene kadar neler çektik:) hazırlık anılarına girersek, çıkamayız kardeşim, yüksek denizcilik yüzüğünün akıbeti merak edilmekte yaşarcığım, bir açıklık getir bence :) Allah yolunu açık etsin kardeşim benim. İnşallah iyi haberlerini duyar seviniriz. Allah selamet versin.

Serhat ÖZDEN

Konya'nın meşhur etli ekmeğinden bize dört yıl boyunca bahsedip, ağzımızın suyunu akıtıp bir kere bile getirmemiş olsanda biz seni böyle de seviyoruz. Yaşarım gerçi sen son sene Köksal'la takılarak hayatının hatasını yaptın. Ama olsun. Seninle arka sıra geyiklerini, OKS'nin dersindeki Susam Sokağı muhabbetlerini unutmayacağız. Ocak 2009'da malum sebepten ötürü görüşmek üzere. Şimdilik hoşça kal.

Yunus Emre ÇOBANOĞLU

Sen bize bir renk, hayatımıza bir gülümseme oldun. Seni görmek bile yüzümde bir tebessüm oluşmasına yetti bu geçen yıllarda. Yaşamın her anında senin gibi biri olmalı insanın yanında. Gün geçmedi ki bir bomba patlatmadın, ortalığı kırıp geçirmedin. Umarım ömrün boyunca gülüp güldürürsün.

Fırat Burak ASLAN

Muhammet Mustafa Yaşar kardeşim dini bütün birisi olarak tanıdık,sevdik.Yalnız arada kişiliğine o bizim tanıdığımız Yaşar'a yakışmayan anlı çıkışlarınıda gördük.)Sınıfın sevilen karakterlerinden olan Yaşar kardeşimin Murat Taşdemir'e olan benzerliğide gözden kaçmadı. Mütavazı kişiliği sayesinde milyarder gurbetçilerden olduğunu hiç çaktırmadı. İnşallah, Allahın izniyle diye diye bugüne kadar gelen kardeşim bundan sonrada yine Allah'ın izniyle çok şeyi başaracak. Allah gönlüne göre versin. Kendine iyi bak görüşmek üzere kardeşim.

Feridun ÇAKIR

Yaşar hocam hörmetler. Hayatta bu kadar ayrı insanlar olup da böyle güzel anlaşabileceğim biri olacağı söylenseydi bana inan gülerdim ta ki senle tanışana dek. Bu muhabbet güzelliğimizin hayat boyu sürmesi dileklerimle canım kardeşim. Sürekli gittiğimiz fakat hiç tutamadan döndüğümüz balık serüvenleriyle, bir Zodyak bot alıp akdenizden ileri açılarak balık tutmak ümidiyle hep güzel anılarla uğurluyorum seni. Pruvan neta olsun Allah selamet versin.

Kıvanç YILMAZOĞLU

Kendisinin yakından uzaktan alakası olmadığı halde Hz Mevlananın hemşerisi olan adı gibi kendisi de güzel insanı tanımak gerçekten büyük mutluluktu benim için. Okula ortağı olarak başlayıp, bacanağı olarak bitirmek ayrı bir şeref... Ahlakıyla bizlere örnek olduğu gibi değişik saç stilleriyle de Parisli modacıların gözbebeği olması dikkate değerdi. Kendisine has üslup ve tavırlarının vazgeçilmez olduğu, sohbet ortamlarında dikkatlice dinlenilmesinden anlaşılıyordu. Mesleki alandaki bilgi ve kabiliyetinin yanı sıra değişik hobileri de vardı. Bunların başında arşivcilik gelir. Ev ev, yurt yurt, oda oda dolaşarak değerli dökümanları toplar, biriktirir bunları hoca ve kardeşleriyle paylaşırdı. Tam bir Anadolu çocuğuydu kısacası, mert ve delikanlı...Senin çok iyi bir mühendis olacağına inanıyorum Yaşarım.Düğününe bizi de çağırmayı unutma...Allah selamet versin...

Emre ZÜLFİKAR

Tam manasıyla bir gonyalı diyebileceğim bir kardeşim. Gonyanın saf bozkırlarından gelmiş Anadolu gibi tertemiz, güleç yüzlü bir kardeşimdir. Dönemin en kral makinacılarından biridir. Anlattığın staj hikayelerini, Ali Osmanla maceralarınızı ve hoş sohbetlerimizi hiç unutmayacam. Meslekte çok iyi bir başmühendis olacağına inanıyor, seninle birlikte çalışmayı Allahtan niyaz ederim. Allah selamet versin, bir ömür boyu mutluluklar.

Burak YÖNDENBİLEN

Vay be yasar hocam nasıl geçti 4 sene seninle ilgili yazacak o kadar çok şey var ki yazsam sana ayrı bir yıllık yapmak gerekir ama sunu unutma seni tanıdığım için kendimi çok şanslı hissediyorum bu okulun bitişi bir veda değil, bizim yollarımız hiç ayrılmayacak seni çok seviyorum yasar hocam. seninle ilgili yazacak çok şey var dedim onları burada yazmıyorum evlendiğinde yengeye anlatacağım. Allah selamet versin kardeşim.

Burak LÖK

Gsm: 0.544 469 97 68 ▪ 0.534 720 55 69 ▪ **E-Mail:** yasarmus1984@hotmail.com ▪ yasarmus1984@yahoo.com
yasarmus1984@gmail.com ▪ **Adres:** Mengene Mah. Buzul Sok. No:3 Karatay/KONYA

Mustafa Öner Şahin

130030227

Gemi Mak. ve İşl. Müh.

Her nerede olursam olayım yanımda olan, Kendini frenlemesini bilen, mantıklı düşünen, gayet soğukkanlı, Edi ile Büdü gibi her yere girip çıktığımız, Anadolu yakasına FSM den geçmek için bana yol tarif edip tekrar Boğaziçi köprüsüne sokup yeniden Avrupa istikametine geri döndüren, iş hayatına birlikte atıldığımız, hemen hemen her yerde gülme krizlerine yakalandığımız, sınavlara son gece yarısı beraber çalıştığım, eve hırsız girmeye çalışırken avazımız çıktığı kadar bağırıp şok geçirip çığlık atarak anlaşmaya çalıştığım :), aynı yatakta yatmak zorunda kaldığım, Ankara treninin vazgeçilmez yolcusu, En çılgın planlarda bile hiç sorgulamadan bana destek olan, yanında hiçbir zaman sıkılmadığım, sonsuz güvenimi kazanan ilerideki planlarını yaptığımız iş ortağımdır. Hayatta her zaman ilk arayacağım insanlardan birisin önerciğim. Gelecek; ailene, sana, senin kuracağın ailene, her zaman güzellikler ve mutluluklar getirsin...

Ersin ÇAKMAK

Kardeşim benim, senin hakkını ödeyemem hastayken benimle çok iyi ilgilendin sadece benimle değil ailemle de. Yaptıklarınla gözümde çok yüceldin, çok olgun aklı başında adamsın, bide şu Ersin'le planlayıp beni korkutmaların olmasa:). Ama çok güzeldi çok eğlendik. Özellikle de en orjinali eve gelen yeni buzdolabı içine Ersin'i saklayıp beni dolaba göndermendi. Ama Ersin öyle bir bağırdı ki benden çok kendisi korktu. Toprağım (senin lafın), aynı dershanedeydik, aynı yurtta aynı zorlukları yaşadık zaman zaman senin ayağın kaydı düştün ben seni kaldırmak yerine dakikalarca güldüm:). Sen yaptığın şakalarda bana güldün, eğlendik 5 yılı çok güzel geçirdik. Stajlar dışında ayrı kalmadık hatta stajımızda bir limanda bile görüştük. Olgun, kibirsiz, düşünceli akıllı dostum! benim üzerimde emeğin çok... Mezun olduktan sonra da aynı gemilerde çalışacağız, daha sonra karada da beraber olacağız. Hep beraberiz toprağım... Allah selamet versin.

Volkan TOK

Öner'im, kardeşim hayatıma iyi ki girmiş dediğim başıma bir şey gelirse " Öner var " diyebileceğim, koşup yardım isteyebileceğim, insanların başındasın, benim için ne anlama geldiğini sen daha iyi bilirsin. 4 senedir yaşadık, gördük, sizin evde çok şey paylaştık, başka evlerde başka şehirlerde daha çok şeyler paylaşacağız. Staja giderken nasıl sarılıp ağladıysak, o gözyaşlarımız bizi hep birbirimize bağlayacak, birbirimizi hep merak edeceğiz, nerde geldi mi diye düşüneceğiz, arayıp soracağız. Tıpkı 1. sınıftan beri yaptığımız gibi, kaderimizi beraber belirleyeceğiz. Aynı yanlışları yapıp, o kadar da doğru arayacağız hayatımızda. " ulan, yine çok geyik yaptık ya, ne zaman ciddi adam olacağız " derken Öner'ciğim görüyor musun? " olgun adam " korkumu sende yendim ben, karakterli olma klişemi sende aştım, hiç kasmadan gülmeyi sende gördüm, yine hep yoluma ışık tut, Allah yollarımızı hiç ayırmasın...

Ümit Barış SİVAS

Trampet majörü kardeşim benim. 2. ve 3. sınıfı Ankara da bitiren kardeşim üstün başarı ödülü almalı:). 97 senesinden kalan monitörü kullanan kardeşimin 1 senedir bilgisayarı yok ama her zaman msn' de:). Her ne kadar bağıramasa da yinede çabalaması güzeldi :). Her zaman iş bulma özelliğine sahip olan kardeşim başarılı ve mutlu olacağına inanıyorum. Kardeşliğimizin hep sürmesi temennimdir.

Gürhan KEÇECİ

Kardeşim; ciddiyetin gerekliliğini anlattı yıllar boyu. Ciddiye alan, gönülden dinleyen ve çözümler üreten, 'hayır ' kelimesini sevdiğine söylemeyen canım kardeşim Öner Şahin. Olgunluk mertebesinin, örnek alınan şahsı oldun hep. Seninle ya da senin varlığını bilerek geçti bu güzel günler. Hep görüşeceğiz kardeşi. Dürüst ve huzurlu geleceğinde bende varım. Saygıdeğer kardeşim, kendine iyi bak. Selametle ...

Özgenç Gürler GÜVENÇ

Önerim, Mustafam, bu ne efendilik, bu ne sakinlik, bu ne sükunet tavır. Canım arkadaşım; sabrın, düzenli tavrın, Ankara İstanbul arası Kamil Koç tavrınla nice yaşanmışlıklara gerektiği yerden bakmakla şu kısır yaşamımızda yer edindin. Yaşından olsa gerek ağır tavrı meşhur ' burada ' sesiyle ve farklı dostluğuyla, insana bakabilmesiyle hep bir abide oldu bizim için. Gelecek bizim için; her zaman bir dirsek temasıyla. Yolun açık olsun kardeşim...

Seçkin DUMAN

Majör bey saygılar :) benim kader ortağım oldun 4 yıl boyunca, şehir dışında ilişki sürdürmenin zorluğunu en iyi biz biliriz kardeşim. Az mı arınız oldu Önerim be, taa hazırlıktan beri 5 koca sene yan yana geçti, bu okul için az mı çalıştık omuz omuza, karaya dair planlar yaparken kendimizi denizde bulduk be dostum, yaştıların çoluk çocuğa karışmasına rağmen bizim yaşımıza inmeyi çok iyi bildin kardeşim:). Bizim dostluğumuz zaten bir ömür sürecek kardeşim, ileride villaları yan yana yaptıracağız inşallah beraber çalışma fırsatımız olur...

Serhat ÖZDEN

Soğuk kanlı majörüm; sen hiç endişelenmez, telaşlanmazsın seni hep cool gördüm bu zamana kadar. İlk dönem bir iki denememiz olduysa da maalesef bu Tuzla düzenini yenemedik. Ama sen Ankara gezilerinle daha 1. sınıftan beri hep kendine yeni dünyalar kurmayı başarabildin, bunu takdir ediyorum. İnşallah akşamki maçta görüşürüz. Hayatta başarılar.

Haluk ATEŞ

Kardeşim benim... o kopuşlarımızı nasıl tarif edebilirim ki burada... Hastayım zaten o gülüşlerine... gözünden yaş gelene kadar kopuşuna :) sınıfta komik bir şey mi oldu ben anladım bakıyorum kim anlamış benden başka diye... Arka da kopmuş bir adam görüyorum :) evinizde de az takılmadık ... Her zaman garip ve yetimlerin babası oldunuz 4 sene boyunca :) hiç bir zaman unutamam o muhabbetleri komik başlayıp sabaha kadar siyaset meydanı tarzında yaptığımız muhabbetler :). Seni de unutamam kardeşim, duruşun karlzman ve kopuşlarınla hep kalbimdesin ... Yolumuz hem acık hem ortak olsun... A.S.V

Eyüp Bahadır ÇELİK

Dönem içindeki ağabeylerden biride sen oldun valla senin yaşındaki insanların bırak çocuğu, torunları oldu neredeyse:). Hazırlıkta o uzun saçlarınla kondorlarda yürürken birkaç ay sonra başında baretle makine dairesinde dolaşacaksın. Belki yılları ne kadar çabuk geçirdik beraberce ne kadar çok şey değişti. Bundan sonra hayatında hep olumlu değişiklik olur umarım.

Fırat Burak ASLAN

Stajyer,Olum sen nasıl bir insansın ya. Bir makinacı ile 7 ay aynı gemide staj yapmak, en kötüsü de senin gibi biriyle:) kısaca şöyle özetliyim. Okan çalışır yorulur kamarasına gider arkadaş ayakları uzatmış film izlemekte. Okan terlemiş yorgun düşmüş bitmiş arkadaş muz yiyor oturmuş kamaramda. Şaka bir yana seninle çok güzel anılarımız oldu kardeşim bir çok şey paylaştık. Yeri geldi sinirlendik küfür ettik, yeri geldi neşelendik Taiwan votkası içtik kör olacağımızı zannederek:) Senin adam gibi adam olduğun beni o gemide yalnız bırakıp kaçmamandan belli oldu zaten kardeşim bunu herkes yapmazdı yüzüne de söyledim. Yollarımız şimdilik ayrılıyor stajyer. İnşallah Allah seni hep iyi insanlarla karşılaştırır. Bana yaptığın iyilikler için tekrar binlerce kez teşekkürler kardeşim. A.S.V.

Okan TUNALI

Kaytarmaların, buluşmaların, çekememezliklerin, film izlerken uyuya kalmaların, dayı olmanın,bizden hoşlanmayan kaptanların sana aslanım,koçum dedikleri,görmememiz gereken zulmü sırf beraber olduğumuz için sineye çektiğimiz, kamaraya kendimizi atınca tarihe kaydetmek için videoların çekildiği, kim gitsin OnuR denilen bir stajın başrolundeki adam sen , sadece staj mı yaşadık yooo ama ben daha çok beraber olmak istiyorum ...

Onur KÖYKIRAN

Ciddi insan Öner, dışarıdan bakıldığında çok konuşmayan ve soğuk görünen Öner kardeşim, aslında muhabbeti bol ve sıcakkanlı bir insan olmakla beraber, yaşının ağırlığını (I) taşımaktadır. Trampet majörü görevini başarıyla gerçekleştirmiş olan Öner kardeşim spordan da geri kalmamış, halı saha maçlarını da kaçırmamıştır. İleri de başarılı bir mühendis olacağına inandığım Öner kardeşime hayatında başarı, sağlık ve mutluluklar diliyorum. Arayı açmamak dileğiyle...

Anıl ATALIK

Uzun boyluluğun ve gözlüklerinle karizma kardeşim. Her durumda ve her olayda hem arkadaşlarını yalnız bırakmadın hem de kardeşlerinden ağabeyliğini eksik etmedin. Ve 5 seneyi böyle bitiriyoruz. Gelecek hayatında da hep böyle ol. Bu mesleğin sana ihtiyacı var kardeşim. Yolun açık pruvan neta olsun. Allah selamet versin.

Köksal ÇOLAK

Büyük Majör,
Bir başarı öyküsünü beraberce başını çektik. Bütün yanlışlıklara rağmen hep kendimizden fedakarlık yapıp bize güvenen dönemimizi hayal kırıklığına uğratmadık. Bu uğurda sağladığın destekler için teşekkür ederim. Ben batonu hep seni görmek istediğim yüksekliğe atmaya çalıştım. Hayatında ki başarı çıtanın hep yükseklerde olması dileğiyle...

Majör'ün ANIL

Sevgili kardeşim Öner 4 yıl boyunca sınıftaki salon erkeği modelini hiç bozmadın. 1.8' e kaldığımız ilk günlerde ince hesaplar peşinde acaba hangi dersi alsak da okul uzamasa hesapları yaparken şimdi okulun sonuna geldik. Ne kadar çabuk geçmiş zaman. Sen denizci olmasaydın kesin Mersin' de esnaf olurdun :). İyi ki denizci olmuşsun inşallah denizlerde de karşılaşırız. Allah selamet versin.

Burak LÖK

Kolay değil adam koskoca majör. Dönemin majörü olarak saygımız, sevgimiz sonsuz. Yeşilçam jönlerinden olan Öner kardeşim, duruşu ve konuşmasıyla tam bir denizci. Kendine iyi bak. Allah selamet versin.

Feridun ÇAKIR

Tel: 0.324 328 36 98 ▪ **Gsm:** 0.506 593 86 82 ▪ **E-Mail:** mustafaonersahin@hotmail.com
Adres: Hürriyet Mah. 16. Cad. Sayılı Apt. 46/2 MERSİN

Orhan Aybaş
130030223
Gemi Mak. ve İşl. Müh.

Hazırlıkta senle tanıştığım zaman ' İşte adamımı buldum' dedim, yıllar geçtikçe de yanılmadığım ortaya çıktı. Tam bir Akdeniz insanı; eğlenmeyi bilen, muhabbet etmeye bayılan, rahat mı rahat(ertesi gün final sınavı olmasına rağmen balık tutmaya gidecek kadar). Scooter'la başlayıp çakma Harley'e ondanda araba işine girmen senin tam bir macera adamı olduğunun kanıtı. Bir insan dolaşmaktan, yemek yemekten, muhabbet etmekten hiç mi yorulmaz:) Yalnız sınıfta takdir ettiğim birkaç kişiden birisin kardeşim, kafana eseni yapıyorsun(mantık aramadan!) Maceracı ruhunun hep devam etmesi dileğiyle, her şey gönlünce olsun...

Önder ÖZASLAN

Kardeşim bir insan yemek işlerinden bu kadar mı iyi anlar.Hep zor anlarımızda yetiştin aç karnımızı doyurdun valla.Keşke şu son dönemi de yan yana geçirebilseydik ama şu anda sen gemidesin ve sen geldiğinde biz gemide olcaz.Sayende okul öğrencisi şirketleri tanıdı,bu okul için yapılabilecek en faydalı şeyi yaptın.Allah yolunu açık etsin kardeşim..A.S.V

SERHAT

Orhancım bu okula gelmeseydin eğer ,açardın bir kebapçı köşeyi dönerdin valla. Adam bütün yemeklerden anlarmı yaa. Zaten senden önde giden göbeğin her şeyi anlatıyor. Derslere katılman, Çarkçıbaşı vari tavırların, hayatta her şeyi görmüş tecrübe edinmiş hareketlerin, esprilerin, muhabbetlerin, motorların, arabaların unutulmaz...:) Kardeşim sen ve Yunus olmayınca son dönem çok zevksiz geçti yaa.İnşallah böyle ayrılmayız bi daha. Her zaman sevildin ve böyle sevileceksin. Hayatında başarılar..A.S.V

MUAMMER

My BAŞ;Öncelikle Allah razı olsun kardeşim kariyer günü etkinlikleriyle karnımızı doyurdunuz.Ton ton yapını bunun yanında sadece yemeyip yedirme özelliğinle bonkörlüğünü hatırlayacağım.Bu yıllığı hazırlarken uzun stajda olmandan ötürü yıllık ve mezuniyet etkinlikleri için para toplama olayında çevrenden faydalanamadık:)Özgüvenin ve girişimci kişiliğinle ilerinin adı duyulacak YDO'lularından olma ihtimalin çok yüksek.Kendine çok iyi bak,hep görüşmek üzere A.S.V kardeşim.

FERİDUN

Orhanım kardeşim...
ben sana bu satırları yazarken sen kim bilir nerde olucaksın :) öle böle beraber 4 senemizi geçirdik acı tatlı dicem ama gülmekten eğlenmekten başka bişi yapmadık :) yagmurlu havada Chopper ını getrmenle hafızalarımıza kazındın soora göbeğinle sağladın üstün direksion hakimiyetin ilce gönüllerde taht kurmanı sagladı..ama asıl samimyetinle dürüstlüğünle hepimizin sevgisini kazandın..Dedim ya ben bu satırları yazarken çok uzakta olucaksın ama hayat boyu birbirimize hep bi telefon kadar yakın olucaz..Allaha Emanet ol kardeşim :)

BAHADIR

Önder Özaslan
130030206
Gemi Mak. ve İşl. Müh.

Görünüşü ve kişiliğiyle gönlümüzdeki yerin tüm makine mezunlarına sağladığın ders notlarıyla pekişti. Abi şu yazıları biraz daha küçük ve bitişik yazsaydın zannedersem fotokopiye verdiğimiz para azalırdı:) Şaka bir yana gelecekte kaybetmek istemediğim arkadaşlarımın başında geliyorsun. Umarım hayat bizleri hep birlikte kılar A.S.V

Ali Türker KESKİN

Büyük Reis ;
Ey yüce kardeşim eğer ben bugün böyle bir ortalamayla mezun oluyorsam bunun en büyük mimarı senin tuttuğun o muhteşem notlardır. Arada bir yanlış yazıyorsun ama ne yapalım olacak o kadar bilerek mi yapıyorsun bilmiyorum ama :) Bide şu Önderin sonundaki EMBED Equation. Lambda olayına tav oluyorum ne,o öle normal R yok mu olum ... Neyse kardeşim en güzel günler senin olsun A.S.V

Atakan TOPÇU

Önder kardeşim senin bendeki yerin ayrıdır. Hazırlığın ilk gününden itibaren yollarımız hiç ayrılmadı ve ayrılmasında. Sana ne yazsam bilmiyorum ki yurt günlerini mi, Şişli gecelerini mi, Tuzla da solan gençliğimizi mi:) Sen makine sınıfının Reis'isin son söz hep senden çıkar. 2008 Makine seninle gurur duyuyor. Bence sen okulu bitirince denize çıkma istersen seni Tuzla'ya belediye başkanı bile seçeriz. Ama denizler senin gibi bir zabitten de mahrum kalmamalı A.S.V kardeşim. Beni hiç unutma

Burak LÖK

Beş yılı doldurduk seninle. Hazırlık günlerinin ardından YDO günleri, vize, final ve senin ÖNDE EMBED Equation.Lambda'li notların:) Okul hayatında sergilediğin performansını BP'de devam ettirmeni diliyorum. Bu kadarla bitmez hatırlar mısın stajda Biscay yörelerinde VHF kanal 69'daki muhabbet kısa olsa da güzeldi. Bu muhabbetlerin devamı gelir inşallah A.S.V

Emre ZEREN

Vayy Reis !
Vallaha kardeşim çok reis gördüm de senin gibisini görmedim. Orjinal kişliliğin mütevazi tavırların, babacan ifaden ve bitmek bilmeyen kahkahalarınla hepimizin kalbine girdin. Passat'ına binince bir şeklin oluyor ki sorma. Aha buraya yazıyorum. Bizim sınıfta en yükseklere çıkacak kardeşim sensin reis. Ona göre iyi çalış beni 'de unutma valla:) Selim bahis açsa tüm paramı sana oynardım:) Kardeşim şaka bir yana Allah sana ömür boyu mutluluklar ve afiyetle yiyeceğin bol kazançlar nasip etin. Bizleri unutmaman dileğiyle...

Kardeşin Eyüp Bahadır ÇELİK

Hala iddia ediyorum, senin Galatasaray'lı olman lazım:) Fenerliye hiç benzemiyorsun. Kardeşim çalışkan yapın sayende tutmuş olduğun, yalan yanlış olsa da :) notlar sayesinde okulu bitirebildiğimizi itiraf etmeliyim. Bizim evde izlediğin Fener maçlarını hiç kaybetmeyişiniz bizim evin temizliğinden olsa gerek:) Tüm şakalar bir yana adam gibi adam oluşun ömür boyu seni değerli kılacak, akılda bırakacak. Edinmiş olduğum dostların hepsi çok temiz, çok dürüst. Sende bunlardan birisin, ömür boyu beni rahatsız et kardeşim:) Öğrenci evini dağıtsakta ilerde yine evime gel maçları beraber izleyelim. Kahkahan eksik olmasın. Kendine iyi bak A.S.V. kardeşim.

Feridun ÇAKIR

Ağırbaşlılığın oturman kalkman efendiğin ile dönem içinde sen bizim ağabeyimiz oldun. Ama kötü talih peşini bırakmadı bir güldün hemen göze battın:) Umarım iyi talih hep senin yanında olur.

Fırat Burak ASLAN

İsmine nazır kendisine Reis dediğim kardeşim dört senedir sektirmeden defter tutarak hepimize ışık tuttu. Yapılan şakalara durmaksızın gülen kardeşlerimden birisidir. Bir işi yapmadan veya bir şeyi almadan uzun uzadıya bazen senelerce süren bir düşünceye sarması onun ne kadar sabırlı olduğunun göstergesidir. Hayatta hep başarılı olan kardeşimin devamında da devam edeceği ümidi ile yollarımızında ayrılmaması üzerine A.S.V

Gürhan KEÇECİ

Önder reis az fotokopi çektirmedik senin defterlerden bu yüzden sınıfın% 90'ı not tutmamaya başladı. Sana söylediğim ta en başından beri şu Yunus ve Orhan'la fazla takılma diye yoksa başın beladan çıkmaz. Hayatım boyunca en uzun telefon konuşmalarının kesin seninle yapmışızdır. Gerçi bu son sağlık haberlerinden sonra fazla konuşmuyoruz. Limana gidecek arkadaşlara kol kanat germen, arkadaşlarını seve seve Bolu Yedi Göllere kadar götürmen değeri bilinmesi gereken hareketler. Birde bu son akü olayında biraz tecrübe kazanmışsındır inşallah. Seni denizde fazla pek görmeyeceğimize inanıyorum ve bu yüzden karadaki hayatında sana başarılar dilerim

Haluk ATEŞ

Reis seni saygıyla selamlıyorum kardeşim. Notların olmasaydı halimiz nice olurdu ama birde ilk sayfalara düştüğün notun olmasa ' copyright önde EMBED Equation.Lambda '.Umarım birlikte çalışmak nasip olur. Allah yolunu açık etsin.

Hüseyin Emrah KARAKAŞ

Sevgili kardeşim...
Seni unutmayacağım konular çok be kardeşim. Gerek yüzünden gülüşünü eksik etmeyişinle, gerek Passat arabanla, gerek olması gereken yerde konuşmanla... Bazen beni kızdıracak espriler yapsan da sana karşı bir kusurlu hareket yaptıysam kusura bakma. Karadenizliliğin hırçın ruhu olsa gerek... Neyse senin başarılı, huzurlu, mutlu bir hayat içinde olmanı dilerim. Yolun açık, pruvan neta olsun A.S.V

Köksal ÇOLAK

Büyük Reis;Sınıfta bir espri kopar herkes güler susar ancak hala biri gülmektedir. İlerleyen yaşının verdiği ağırlığın altındaki o çocuksu yapı, içindeki insan sevgisi ona 'Reis' dememizi sağladı. Öndercim dört senede gerçek bir dost oldun. Bu okulu senin notların sayesinde bitirebiliyoruz. Her türlü başarıyı hak ediyorsun. İnşallah hedeflerine ulaşırsın A.S.V.

Muammer TEPELİ

Önder ustam , kardeşim benim. Tanışmamız ve samimiyetimiz geç oldu ama arkadaşlığımız ve dostluğumuz sürekli olacak kardeşim. Gemide, aynı kamarada beraber geçirdiğimiz 8 ay da seninle bir çok sevincimizi, üzüntümüzü, özlemlerimizi paylaştık. Gemiye ilk katılışımız hala aklımdadır;suez kamarasında geçirdiğimiz soğuk gece, zabitanda yaptığımız eğlenceli sohbetler, akşamları çevirdiğimiz oyunlar, senin köprüüstünde yaptığın gözcülük, masa tenisi turnuvalarımız, Limanlarda ki maceralarımız, anten ayarlamak için miyar da tuttuğumuz nöbetler, yaptığımız role talimleri, unutulmayacak güzel anılar oldu bizler için. Seninle beraber aynı gemide staj yaptığım için kendimi şanslı görüyorum, çünkü sen gerçekten çok temiz kalpli, terbiyeli, dürüst, güzel ahlaklı ve iyi aile terbiyesi almış birisin. Okul sonrasında da beraber nice başarılı ve mutlu günlere kardeşim.

Mustafa SÖKÜKÇÜ

Herkes seni Reis olarak hatırlayacak benim için 133T partneri ve vazgeçilmezimdin. O otobüsdeki anılarımızı zaten saymakla bitmez ama beni en çok şaşırtan ani ve şok edici tepki ve cevapların olmuştu. Hayatta her şey gönlünce olması dileğiyle başka otobüslerde görüşmek üzere .

Salih Mert SÖZER

Bize sağladığı not lojistliği ile bizi yalnız bırakmayan, efendi kimliği ile herkesin beğenisini kazanan kardeşim. Ah birde yazısı daha güzel olsa . Derslerde ki davranışları, bakışları, hal hareketleri tam bir delikanlılık ikonu . Bunun yanında dürüst, mert ve bir o kadar delikanlı arkadaşımız. Derslerdeki başarını mesleki hayatta da devam ettireceğine eminim. Yolun açık olsun kardeşim A.S.V

Selim BAŞTÜRK

Okul başladığı günden itibaren çizginden hiç şaşmadın. Gerçekten sevdiğim, saygı duyduğum bir insansın. Sanırım senin için bilinç abidesi de diyebilirim. Devamlı garantici oldun, hiçbir zaman yaş tahtaya basmadın. Galiba bu özelliklerinle de 'Reis' ünvanını hak ettin. Ne zaman adın geçse gülen yüzün aklıma tekrar tekrar kazındı ve hiçbir zamanda silinmeyeceğini sağladın. Hayatın boyunca her güldüğünde bu kardeşini hatırlaman dileğiyle A.S.V

Selim DEMİREZEN

REİS ! Dönem kaçıncısı olduğun umurumda değil ama sen benim ve hatta bizim için dönem birincisisin. Senin gibi dört senelik istikrar kavramı aslında daha fazlasını hak ediyor da... Passat ! Kaç yapıyorsun bilmiyorum ama :P altındaki arabanın bayağı bir zaman kimse tarafından bilinmemesi reklamı sevmeyen mütevazi bir yapının ürününe örnek olsa gerek... Gülüşl Her an extrem olsun olmasın, her anl O süper gülüşle tanışabileceğiniz Passat'ından (inmeyen Reisimize=) dört yıl boyunca bizle paylaştığı her türlü şey için teşekkürü borç olarak biliyoruz. Kendine iyi bakmasını istiyoruz. Gözümüz üstünde... Selametle

Utku TÜREDİ

Önder kardeşim herkes gibi bende sana teşekkürümü baştan edeyim; notlarınla geleceğimizde söz sahibi oldun, Allah senden razı olsun. Ama bil ki bu sınıf o notlar günü geldiğinde hayatına çok büyük şeyler katacak hiç merak etme. Gördüğüm en efendi, saygılı insanlardan birisin, birbirimizi yaptığımız düzeyli sohbetler bana çok şey kattı(notlarından ekstra:) Allah yolunu açık etsin kardeşim, ilerde çok büyük yerlere geleceksin...

Ümit Barış SİVAS

Sevgili Önder, namı değer Reis. Senin hakkını ödememiz çok zor .Yıllar yılı senin notlarınla kaç öğrenci sınıfı geçti zaten biliyorsundur. Düzgün karakterin, ağırbaşlı duruşunla dönemde herkes tarafından saygı gördün. Hayatın boyunca bu saygınlığının sürmesi dileğiyle, başarılar...

Yunus Emre ÇOBANOĞLU

Tel: 0.258 518 37 25 ▪ **Gsm:** 0.544 772 63 21 ▪ **E-Mail:** barisontheboard@hotmail.com
ubsivas@yahoo.com ▪ **Adres:** Yukarı Mah. Dağsaray Cad. Huzur Apt. No:13 Acıpayam/DENİZLİ

Gsm: 0.535 316 51 90 ▪ 0.505 780 94 62 ▪ **E-Mail:** onderozaslan@hotmail.com ▪ onderozaslan@yahoo.com
Adres: Taraklı Sağlık Ocağı Lojmanları No:2/3 Taraklı/SAKARYA

Özgenç Gürler Güvenç

130030235

Gemi Mak. ve İşl. Müh.

Babamdan öğrenir gibi öğrendim hayatı, kalbimi çıkardım bazen, seni koydum, seninle düşündüm seninle duydum. Tokat attın uyandırdın bazen, sustun, dağlara çıktım, kendimi aradım. Bunaldım, sırtına aldın, tek tek çıkardın basamakları. Korktum, anneme sarılır gibi sarıldım. Bunaldık, kol kola çıktık basamakları. Ağladın, kalbimi dağladım...

Barış SİVAS

Olmuyor pek tutanağı insanın şu yaşama çabası içerisinde.Kızgınlıklar,öfkeler,içerlerden bir yerlerden en dostane,en insani hissetme arzuları ve hep bir çıkarım hep bir analiz sardı dört yanımızı.Doldurduysak şuradaki zamanımızı ve doldurduysan buralardaki şimdiki yakınımdaki zamanı elbet ayrı bir gülümseyiş bırakmışlığındır. Uzun lafın kısası ey dost; aradığın ve yansıttığın dürüstlüğün ve içtenliğin yerinde yumuşak başlılıkla ayrılamaz olabildiğince dik ve net durabilmenle, zeka parıltınla ve de gelecekte de belki de gözü yaşlı bir gülümseyişle karşılayacağım bir tutanak olduğun için teşekkürler.Bitmek bilmeyen en insani arayışlarda pek çok insanın içini sızlatan gülümseyişlere her daim sonu olmayan yolda devamlılıkla...Elbet iyilikler seninle olacak.

Seçkin DUMAN

Gürler kardeşim her zaman duruşun ve olgun davranışlarınla ömek kişilik olarak kalbimizde yerini aldın. Biz bakış açımızı değiştirmeyi, haksızlıklara tepki vermeyi sende gördük. Gürler kardeşim tuzla akşamlarındaki muhabbetlerimizin değişmezleri arasındaydı. Bu sohbetlerimizde samimi dostluğumuzun bir ömür boyu devam etmesi dileğiyle...

M. Öner ŞAHİN

2003 döneminin yine bir çıkarım, yine bir analiz akımının önde gelen isimlerindendir ÖZGENÇ GÜRLER GÜVENÇ. Senle sınırsız çıkarım sınırsız analiz yaptık beraberce, ne kadar da uğraşsak kaybedenlerden olmaktan kurtulamadık:) Seninle dostluğumuz sadece bu sıralarda kalmayacak, biz seninle bir ömür boyu beraber olacağız zaten. Bu yüzden bu bir ayrılış olmayacak. Bir daha bu dört seneyi yaşa deseler yine seninle geçirmeyi isterim. Bu yazıyı içerken yazmayı düşünüyordum ama kısmet işte. Hayatta başarılı olacağından emin olduğum için temenni etmeyeceğim kardeşim. Allah selamet versin, Allah iyilerle karşılaştırsın kardeşim.

Serhat ÖZDEN

Yapısal olarak hormonları, ruhsal olarak onların marş verdiği fikir baloncukları büyük...Tıpkı karikatürden çıkmış gibi görünüm ama çağının meyve veren, zaman zaman taşlanan düşünürleri gibi olgun duruş. İnsandaki geniş düşünme yetisini zorlayıp kullanma sorumluluğu, özgür düşünce. Hayata pencereden değil bahçeden bakabilen güzide insan profili. Zaman zaman ters düşmemizin gayet normal olduğu(sağlam düşüncelerin kapışması) ters düştükçe seveceğiniz "abi" boyutundaki kardeş yaklaşımı:ÖZGENÇ GÜRLER GÜVENÇ. İsmi gibi kendisinin de eşinin çok zor bulunduğu şu yer kürede tanımanın zevk verdiği insan. Canı gönülden teşekkürler kardeşim ....Selametle...

Utku TÜREDİ

Bence bu adamı Türkiye'nin başına getirmeliler arkadaş. Bir insan bu kadar iyi konuşamaz, bu kadar iyi düşüncelerini dile getiremez, bu kadar da iyi tartışamaz. Çok efendi, sevecen, benim yanımdayken çok gülen, söylediğim sözler karşısında hayranlık duygusunu gizleyemeyen, mütevazi, samimi bir kardeşim. Eğer ortamda alkol varsa orada gürler olmalı, az içmedik kardeşimle az hüzünlenmedik, az ateşe vermedik ortalığı...Ağlayacak durumlara geldik, bu duyguları çok ciddi biçimde yaşadık beraber. Ama zamanı geldi çok fazla da güldük. Kardeşim benim bunlar kısa anılar işte daha yüzlercesi binlercesi varda yazsam biter mi sencel İşte yeri geldiğinde biz bunları dile getireceğiz bir ömür boyu. Hayat bizim yollarımızı kesiştirir umarım, Allah Selamet Versin. Kendine dikkat et kardeşim.

Sercan ÇİMEN

Hayatına kendi özgür düşünceleriyle yol veren, herkesin düşündüğünü değil de düşünmediklerini irdeleyen, radikal, tertemiz kalbi olan, Trakyalı kardeşim. Hayat sana ailene senin kuracağın ailene sonsuz güzellikler versin. Uzak değil sizin ordayım...

Ersin ÇAKMAK

Kardeşim cümleleri o kadar uzun kurar ki üstüne tanımam. Futbol oynarken Alex kişiliğinde olan kardeşim güzel futbol oynar Allah'ı var. Kendisinin "ekmek on milyon yiyenle yemeyen belli olsun" lafı ile bizi baya bir güldürmüştür. Normalde ciddiyetini bozmaması, ama esprilere herkesten fazla gülmesi farklı birisi olduğunun göstergesidir. Yeni zabit olan kardeşimle kardeşliğimizin bozulmaması dileğiyle... Allah Selamet Versin

Gürhan KEÇECİ

Ben dünya üzerinde tartışmayı bu kadar çok seven bir insan görmedim. Ama şunu itiraf etmeliyim çoğu zaman beni şaşırtıcı ölçüde farklı bakış açıları getirerek beni şoke etmişsindir. Aslına bakarsan çoğunda haklı olmana rağmen inat yapıp aşırı sinirlenerek bağnazlık yaptığını eklemeden geçemeyeceğim. Eminim şimdi sen buna da kızacaksın ama seni her zaman seven ve senle sohbet etmekten hoşlanan "küçük" bir Maltepeli kardeşinin her zaman olduğunu sakın unutma. Geçmişte yaptığımız tartışmalara gülerek, yapacağımız gelecekteki tartışmalarda görüşmek üzere...

Salih Mert SÖZER

Seni ilk gördüğümde ilk muhabbetlerimizde başımıza gelenin farkına az çok varmıştın :) Farklı konulardaki farklı düşüncelerin beni her zaman düşündürmüştür. Örneğin;"ney üflenir mi çalınır mı?" sorusunun hala cevabını bulamamışımdır :). Tüm olaylarda yorumların kimseninkine benzemedi hep söylenmeyeni söyledin. Bu denizlerin senin gibi adamlara çok ihtiyacı var.

Burak LÖK

Dinlemesini bilen, konuşmasını bilen, hitap etme yeteneği olan kardeşim; ben insanlarla tartışmayı, konuşmayı seven birisiyim. Çoğu kez zıt görüşlerde olmamıza rağmen seninle tartışmak, konuşmak keyif vericiydi. Gür ses tonun ve kocaman gülüşünü unutamam. Fenerli olman dışında :) adam gibi adamsın. Hayat boyu görüşmek, fikir alışverişinde bulunmak dileğiyle. Kendine iyi bak, Allah Selamet Versin kardeşim.

Feridun ÇAKIR

Gülen yüzün, sıcak sohbetin, renkli kişiliğin, üstün yorum gücün ve duruşun dörtdörtlük. Geçirdiğimiz acı tatlı günler, sabahlara kadar çalışmalarımız... Tuzlaya farklı bir imaj katan kardeşim; enerjini her zaman koruman dileğiyle Allah selamet versin.

Emre ZEREN

Gerek karmaşık sözleri gerek sınav sonrası 100 demesiyle gerekse gülüşüyle kalbimizde yer alan, Kubat'a benzerliği ile dikkat çeken kardeşim;4 yılı seninle geçirmek benim için ayrı bir gurur kaynağı.Diğer kardeşlerim için istediğim gibi umarım hiç ayrılmayız.Kendine dikkat et kardeşim Allah selamet versin...

Ali Türker KESKİN

Gürlerim;
Birinci sınıftan beri süren kısa sohbetler, muhabbetler son sınıfta yerini ev arkadaşlığına bıraktı ve birbirimizi daha yakından tanıma fırsatını bulduk. Güvenilir bir dost olduğunu hissettirdin ve gerçekten dürüstlüğünü takdir ettim... televizyonda ki program spikerlerine ve yorumculara yaptığın yorumlarını ve seni duyuyorlarmış gibi elini kolunu sallayıp onlarla tartışmalarını hep kahkahayla ve zevkle izledim, bahis konusuna hiç girmesek iyiydi ama hepmi tersi çıkar be kardeşim:) ettiğimiz sohbetlerle her ne kadar ülkeyi kurtaramasakta farklı düşüncelerini ve fikirlerini almak güzeldi.sana yakışan gıdığın ve gülüşünün hiç erimemesi dileğiyle ...selametle kardeşim görüşmek üzere!!

Ulaş Şevket TOPALOĞLU

Özgün Kahveci

130030255

Gemi Mak. ve İşl. Müh.

O bir dost...O bir kardeş ötesi...O benim hem dostum hem kardeşim... neler yaşadınız değil de neler yaşamadınız diye sormaları lazım bize dostum. Sabahlara kadar bi okulu kurtaramadık seninle, ama zayıfladıgını görmek okulu kurtarmaktan daha mutlu etti beni İyi ki aynı evi paylaşmışız kardeşim yoksa seni bu kadar yakından tanıyamazdım. Parlak bir gelecek senin olsun. Kendine iyi bakmayı ihmal etme kardeşim. A.S.V.

Ersin ÇAKMAK

Sabahlar olmadı ama okul kurtulmadı be Özgünl Bu okula karşılıksız çok şey verdin, beklide çoğu zamân hak ettiğini bulamadın. Ama yinede bize kattığın dava uğruna mücadele ruhu herkes için ibret olacak kadar kuvvetliydi. Sen de olan azmi ve hırsı; hayatının her aşamasında üzerine başkalarının da dediklerini dikkate alarak kullanman dileğiyle. Hayatında başarılar kardeşim. Allah Selamet Versin.

Anıl IŞIK

Sevgili kardeşim...
Kardeşim benim, yaptığın her ısı gururla izledik. Hep en doğrusunu yapmaya çalıştın. Okul için her şeyi yapacak birisin. YDO NUN senin gibi öğrencilere çok ihtiyacı var. Seni hep aramızda görmek, meslekte de beraber çalışmak çok isterim. Hem YDO' nun senin gibi öğrenciye hem de denizlerin senin gibi bir mühendise her zaman ihtiyaçları olacaktır. Hep başarılı, mutlu ve huzurlu olman dileğiyle, yolun acık pruvan neta olsun kardeşim.Allah selamet versin...

Köksal ÇOLAK

Ağa kaz yapalım bak Kahraman usta başka şey olursa pişirmezmiş..Ağa 40 kaz olsun 35 az..Ağa kazları getirmek için ayarlıyacam ben arabayı.Ağa kazlar geldi verdik.Kahraman ustaya..Eline sağlık kardeşim ben yılsam da sen yılmadın getirdik kazları.Canavar gibi de yaptık yemeğimizi, eğlencemizi.Sabahlara kadar konuştuk senle bazen çok kızdık birbirimize,ama unuttuk hemen.Tam tadını çıkaracaktık yaptıklarımızın şimdi de sen yoksun be kardeş,Sorarım sana Özgünüm;Kambersiz düğün olur mu.Olmuyo inan bana.Kendine çok iyi bak dostum.Selametle..

Fatih ER

Agaaa diye gelirdin yanımıza eyvah derdik özgün yine takmış kafaya bişeyi.Yandık valla.Yok canım o kadar da değil dediğim bi çok şeyi yapmayı başaran,azim kelimesinin hakkını veren yüreğinin temizliği genişliği ile baş tacım olmuş, son sene eksikliğini her daim hissettiğim aslan kardeşim. Bitir şu stajı dön be arkadaş özledik seni. Sana takılmamak olmaz şimdi, aga ne gaz adamsın yaw kaz kaz dedin kazı yedirdin bize gazdın kaz oldun diye nasıl da kızdırırdık seni.Senin gibi sağlam bir dost edindiğim için çok mutluyum.Umarım gözlüklerinin altına saklanmış hayat dolu gözlerin hiç üzüntüyle buğlanmaz,bahtın açık olsun kardeşim.ASV

Ömer Faruk İYİGÜN

Özgün kardeşim, okul meselesi olduğu zaman senin için akan sular dururdu. Okulun da bir olay olduğunda bilirdik ki Özgün'de olayın içindedir. Dürüst kişiliğin ve herkese yetişmek için her zaman çok çabaladın. Kardeşim seninle gerek evde gerekse okulda çok şey paylaştık. Aynı konularda çok farklı düşüncelere sahip olsak da seninle çok keyifli tartışmalarımız oldu. Ben her ne kadar arada sana parlasam da sen her zaman alttan almayı bildin. Kardeşim birbirimizden hiç kopmamamız dileğiyle. Allah selamet versin...

Mustafa Öner ŞAHİN

Özgünümm bitane kardeşimmm
olm biliosun benim için ne ifade ettiğinii..belki çoğu insan anlamıyo seni,düşüncelerini ama ben hep anladım seni ta geldiin günden beri.. topragımsınn ondan mı acaba... o kadar saf ve temiz ki düşüncelerin keşke hepimiz senin gibi temiz olabilsekk.. ama öle olamasak da şanslıyım yinede senin gibi kardeşim var . ana baba ayrı kardeşimsin benim öle boş beleş söylemiorum ..yaa topraaamm okul da bitti ama ne öküz öldü ne de ortaklık bitti.. bizim senle ortaklığımız gönüldendi bu kalp durmadıkça bitmez bu ortaklık..Ardahanlımısın nesinn:) Seviorum senii ...kardeşimm Allah yolumuzu açık ve bir etsinn ölene dek yanyana yürüyelim .. A.S.V

Bahadır ÇELİK

Sadettin Aksay
130030228
Gemi Mak. ve İşl. Müh.

Bu kadar yaşanmışlığın içinde nereden başlanır anlatmaya pek kestiremedim onun için unutulan veya değinmediğim bir konu olmuşsa affola... Hep yazıyoruz, söylüyoruz birbirimize belki samimi, belki de ağız alışkanlığıyla, belki ne anlama geldiğini dahi o kadar iyi çözümleyemediğimiz bu 'kardeşim' kelimesini.Ben kendi adıma,bu kelimenin anlamını sen ve Mustafa ile yaşadığım 5 senenin geceli gündüzlü her anında yaşadım.Belki çok duygusal oldu ama gerçek bu kardeşlerim. Doğru bildiğinden zerre kadar şaşmayan, haksızlığa karşı ses çıkarmaktan korkmayan, dürüstlük konusunda eline su dökemeyeceğimiz kim var deseler şüphesiz senden başka kimse aklımıza gelmez. Bundan sonra da böyle ol diye dileklerde bulunmama gerek olmadığını düşünüyorum çünkü sen bundan vazgeçmeyecek kadar güçlü birisin.Benim gibi üşengeç ve Musti gibi bir vurdumduymaz avareye 5 sene boyunca dadılık ettin, ne yapsak hakkını ödeyemeyiz.Gerek yaptığın lezzetli yemeklerle(makama :-)) , gerek engin futbol zekan ve yeteneğinle ve hala nasıl yenilmekten sıkılmadığını anlayamadığım PES oynunda bana rakip olmanla,seni çok arayacağım:)) Hala iddaa ediyorum Adriano'suz da yenerim seni:))İnternetin altını üstüne getirmenin yollarını,çıkan son oyunları ve müzikleri senin sayende öğrendik.Avril, Rihanna, Nicole Scherzinger gibi güzellerin keşfindeki başarını da kutlamamak elde değil. Bir de aklıma gelmişken Laz Feriden kaynaklanan telafuz bozukluğumu gidermeye çalışırken seninde başrollerini oynadığın Mersin yöresi beni içinden çıkılmaz bir duruma sürükledi.Benliğimi kaybettim sizin yüzünüzden:)) Okul bitti ve bir yerlere savrulduk diyelim bu durumda olduğumuzu düşünürken dahi aklına ben gelirim ve sen arayıp sormassan beni sonucuna katlanırsın haberin olsun. Yoksa ..... bırakırım bir kenarıya seni.Kardeşim her şeyin gönlünce olmasını isterim her zaman Antalya'da kalacak bir evin ve seni unutmayacak bir kardeşin var. Allah selamet versin...

Ali Türker KESKİN

Sadocum insanların toprakla haşır neşir olduğu kavruk tenlerini güneşin altında çalışmaktan alan, sadık sevgilileri toprak olan Mersinin bir köyündendir. İlk yıllarda domates doğramaktan başka yemek konusunda bir şey bilmeyen kardeşim sonra evin aşçıbaşılığına kadar yükselmiş,kendini her geçen gün yenilemiş listesine yeni tatlar katmıştır.Her yeni tatla göbeğini biraz daha büyütmüştür.Sadocuğum bitmek tükenmek bilmez premier lig, la liga, bundes liga,süper lig,nba maçlarıyla çok bezdirdin beni.Beş sene maç izlemesem olur yani bu saatten sonra.İnternet konusunda ayrı bir takıntısı olan kardeşim piknik gezilerinde bile önce piknik alanında internetin olup olmadığını araştırmıştır.İnterneti olan bir gemide asgari ücretle çalışmaya razıdır. Gemi demişken Sadocum senle beraber 6 ay bir gemide geçirdik. Canımın en sıkkın olduğu anlarda seni gemide o tatlı gülüşünle görünce nasıl rahatlıyordum anlatamam. Hele Vietnamda senle beraber çıkışımız hayatımın en güzel anlarından biriydi. Çocuklar gibi şendik.Bir de gemiden inişimiz çok güzeldi. Gemide sıkıntılı anlarımda az çenemi çekmedin. Senle beraber başarısız Konya seferimiz de oldu.Gerçi senin böyle şeylere ihtiyacın yoktu, yurtdışı bağlantılarını kuvvetliydi.O bağlantılarından biz hiç nasiplenemesek de seni bu konuda affediyorum. İçin rahat olsun. Senin en çok sevdiğim yönlerinden biri de yemek konusunda hiç naz yapmaman hani önüne zakkum yaprağı koysak yarabbi şükür diyeceksin. Kardeşim benim sen tanıdığım en temiz insansın.Doğru bildiğin yolda yalnız kalsan da yürürsün biliyorum. Takmaz görünsen de ,bana yutturamazsın Sadocum gemide bile ayrılmadık,çok hassas birisin.Velhasıl kelam benim için çok değerlisin SADOCUM. Bir an önce bitir de gel yanıma gemiye.Yoksa...bırakırım bi kenarıya.

Mustafa ERGÜVEN

Sado Marco;Sen de benim çifte kavrulmuş kardeşlerimden birsisin. Futbol konusunda ne kadar iyi olduğunu ben biliyorum ama bunu bir türlü Mahmut Hoca'ya anlatamadığımız içi yıllardır azimle çalışmana rağmen takıma giremedin. Kardeşim; sabahlara kadar oynadığımız PES'leri,halı saha maçlarımızı,bu maçlarda çıkardığın çingenelikleri asla unutmayacağım.Hayatta her şey istediğin gibi olsun, şimdide A.S.V.

ATAKAN

Sadocan;Başka solback olmadığından kısa sürede solbackin değişilmez ismi oldun.Allah'tan halı saha maçı yapıyorduk da yüzünü görüyorduk yoksa okulda pek rastlayamadık. 1 yıl boyunca sabahın köründe zilinizi çaldım bu anlayışın için sağolasın kardeşim.Tam anlamıyla çok sağlam,adam gibi bir dostsun. Fenerbahçeli tanıdıklarım arasında en mantıklı konuşansın. Dostluğumuzun devam etmesi, sağlıklı, mutlu ve başarılı yıllar geçirmeni dilerim. A.S.V kardeşim.

FERİDUN

Hiç konuşmaz,hiç gülmez,suratta mimik yok... Kim demiş bunları yaa... Hiç susmaz,hep güler bir de PES'te yenerse hiç durmaz.Kardeşim 4 senede çizgini,yolunu hiç değiştirmedin.Okul-Ev-Halı saha gidip geldin :) Tabi arada bize geliyordun ders çalışmaya.Biz seninle her ne kadar dışlansak da bu ırkçı hareketler yıldırmadı bizi,bitirdik gidiyoruz işte.İlerde birlikte çalışınız inşallah çarkçım.Hayatında başarılar.A.S.V

MMUAMMER

Ali ile birlikte benim için Tuzla'nın özdeşleşmiş karakterlerinden birisin.Birlikte yaptığımız o parkelerin üzerindeki bel koparan gemi inşaat projesi de cabası olu.Bunun dışında kısa boyuna rağmen top oynarken atom karınca gibi her yerden çıman ve bu oyunu gayet iyi becerebilmen benim gözümdeki Sadettin karakterini daha bir belirginleştirdi.Umarım hayattaki bütün isteklerin gerçekleşir ve daima mutlu olursun...

MERT (SMS)

Sado'cumm 4 sene boyunca senden öğrendiğim şey sana karşı saldırı cümleleri kullanmamak oldu .. lafı gediğine koymasıyla tanınan bu kardeşim ona saldıran insanlarda büyük yaralara yol açmıştır.Aynı zamanda şunu da sölim: R.Carlos'tan sonra Fenerbahçe'nin sol bek sıkıntısı çekmeyeceği sado'nun keşfedilişinden sonra son bulacaktır.Gerçi tuzla halı sahalarında biraz zor olur bu iş ama azimlidir benim kardeşim..T abi aynı azmi pes turnuvalarında da görmek isteriz:) 4 senedir okula gelir gidersin bir derse katıl bi espri yap be kardeşim))Yok yok tanju hoca seni tanıyamamış .. Biz değerini biliyoruz sadocumm :) Hep böle kal kişiliğin gibi sağlam bi şekilde hayata devam et...Bahadır kardeşini de unutma

BAHADIR

Efsanevi yıldız,PES'in rakipsiz 1. si sevgili Sado Marco. Fenerbahçeli,espriyi kaldırabilen,futbolu yaşam biçimi haline getirmiş saygıdeğer kardeşim hayatının seni PES'deki gibi zirveye taşıması dileğiyle...

YUNUS EMRE

Kardeşim seni tanıdığımdan beri pes oynuyorsun ve hala bıkmadın ya helal olsun. Isı transferinde yaptığımız projede baya uğraşmıştık sabah akşam:) Hiç bir şeyi umursamaz tavrın ve kendime dokunmayan bin yıl yaşasın tarzı anlayışın gayet güzel olup seni her zaman mutlu ettiğine inanıyorum. Aklıma geldi bu aralar CM ye bağımlı olmuşsun bırak şu oyunları da okulu bitirip gidelim. Yollarımızın ayrılmayacağını düşünüyorum yarfı başına belayım. Öğreteceksin bana pes oynamayı. Hadi ASV

GÜRHAN

Cezerye memleketinden kopup gelen deniz sevdalısı, tuzla bağımlısı kişilik. Ev arkadaşlarının genel ve postmodern sessizliğini sessiz kalarak tamamlayan, ince ruhlu delikanlı. Günlük konuşmalarını 100±5 kelime ve o anlamlı bakışlarıyla geçirdiğini düşündüğüm şahsına münhasır sol ayaklı Kardeşim 4 senenin bitmesine sayılı günler kala söylenecek en klasik şey belkide ama bir temenni benimkisi aslında.. Kendine iyi bak, yolun açık olsun..

UTKU

Okulun kurallarını bozup ;T.C vatandaşı olmayanın kayıt olamadığı okula Morrocca dan gelip sadettin adıyla aramıza katıldın .tam bir görev adamı olduğunu futbol turnucasında gösterdin.Gerekmediği müddetçe konuşmadın .her turlu managerlik oyununda da pro seviyede bir oyuncu olduğunu gösterdin. hayatın boyunca başarılı ,sağlıklı ve mutlu olman dileğiyle.. ASV

Selim DEMİREZEN

Tek maçtan yatıyor hep. Tutacak bir gün oda tutacak. görecem ben seni gemide nasıl oynayacaksın. Oynarsında yatırmakta problem çıkar herhalde. Valla şu okulda ilk tanıdığım kişi sensin. Sende benim gibi kazma çıkıp kayıt gününü kaçırmışsın bizi beraber sonradan kayıta almışlardı. Ha birde staja giderken uğurlamıştın bak bunları unutamam. Ee tabi bazı konularda önünde şapka çıkarmak gerekir. Sovyetler birliğiyle olan ithalatın. Helal olsun yakışır kardeşime. Ya birde şu maçlarda beni öldürüyorsun koşturmaktan, senden top alcam diye geberiyorum. Yıllar sonra da yapacağımız maçlarda az koşman dileğiyle başarılar. Mersine gelince görüşelim yine, sen İzmir'e gelince ara.

YAKUP

sevgili kardeşim...4 seneyi beraber bitirdik be.baya olmuş :) ilk beraber işimiz okul takımında beraber oynamıştık ve takımı üniversitede 3. yapmıştık.yaşadığımız hiç bir anıyı unutmayacağım kardeşim.dürüstlüğün ve mertliğini hiç bir zaman eksik etme kardeşim.Dalgasız denizlerle karşılaşırsın umarım.yolun acık pruvan neta olsun.A.S.V

Köksel ÇOLAK

Futboldan, baskete , masa tenisine, formulasına, sporun her alanı ile bu kadar bütünleşmiş bir insan daha görmedim. Nedense bu da yanlış okula geldin izlenimi doğuruyor bende spor akademisi falan okuman lazımdı bence :) ilerleyen hayatında umarım hep hoşlandığın şeylerle uğraşırsın.

Fırat Burak ASLAN

Kardeşim ben senin kadar uyumlu bir adam daha görmedim. Yurtta bir odayı paylaştık ve ben –ki titiz adamın biriyimdir- sayende rahat, problemsiz, güzel günler geçirdim. Çok ta eğlendik açıkçası. Hatırlasan sizi 4-3 yendiğimiz maçta da beraberdik.Hiç unutamayacağım şey ise 'sado maç var, oynar mısın' dediklerinde hemen fırlamandı. Bir insan her gün maç yapar mı? (eve çıkma konusuna burada değinmeyeceğim anladın sen onu:) Fm oynamayı iyi öğren belki aynı gemide çalışırız. Umarım çalışırız da. Hoşça bak zatına.

Erdem YÜKSEL

4 yıldır hayatıma çikolata renginde tat katan arkadaşım sadocan:) ragnarok'un kralı.. oğlum hiç doğru dürüst bir araya gelemedik geride kalan yıllarda senin saçını kestiğim zamanların dışında:) sanal bi' arkadaşlıktı bizimkisi ama yine de bayaa sevdik birbirimizi:)neyse olum uzatmayım sana hayatının geri kalanında başanlar İzmir'e yolun düşerse başımın üstünde yerin var Mersin'e gidersem ilk arayacağım adam sensin.. seni seven kardeşin

ERDEM;)

Ya dostum sen de bir Anadolu havası kokuyor sanki... böle bir içtenlik bir kanklilik doluyor seni gördüğüm zaman... ayrıca tam bir futbolcu tipi hem de en hızlısından :=) ayrıca sizin evi hep kıskandım orda balkonda bir mangal yapamadık seninle, hep içimde kalmıştır. Nasıl geçti şu 4 sene anlamadım sana doyamadan ayrılık vakti geldi. Ama sizin memlekete tatile geleceğim ve misafirin olacağım o zaman hasret gidereceğiz seninle ve o eksimidir nedir anlamadığım limonlardan bolca yerim o zaman çok hoşuma gitmişti gerçi...:) Umarım ilerde eksik kalan muhabbetimizi tamamlarız dostum Allah selamet versin kardeşim

Akın GÜÇLÜ

Konya'ya ziyaretiyle Mevlana torunu olmaya hak kazanan, sahaların vurdulu kırdılı defansçısı, haşin ve de gaddar aynı zaman da hak-hukuk sahibi esmer güzeli mersinli kardeşim. Sınavlarda kopya çekenlere karsı hakkımızı yiyor diyerek doğruluğu savunan ama kopyayı bulduğunda anasını ağlatan canım kardeşim.İnşallah hayat boyu mutlu ve huzurlu olursun. Hakkını helal et kardeşim. Allah selamet versin.

M.Mustafa YAŞAR

Tel: 0.324 229 39 59 ▪ **Gsm:** 0.555 346 99 17 ▪ **E-Mail:** sadettin_aksay@hotmail.com
sadoaksay@yahoo.com ▪ **Adres:** Arpaçsakarlar Kasabası Bağcılar Mah. 2028 Sok. No:9 MERSİN

Sait Aktaş
130030253
Gemi Mak. ve İşl. Müh.

Kulübümüzün iletişim kanadı, hackerlik faaliyetlerinin bir numaralı üstadı, ve en önemlisi sıcakkanlı tavırların, içinden geldiği gibi davranman ve öğrenme azminle her zaman taktire şayan bir insansın.KardeşimiSeninle hazırlık dahil 4,5 güzel yıl geçirdik.Aralarda ne kadar sorunlarımız da olsa beraber üstesinden gelmesini bildik.Ali Usta ile başlayan yemek muhabbetimizin hayat boyu sürmesini dilerim. :) Geriye dönüp baktığımda bu da güzeldi diyebileceğim anılarım arasında hep olacaksın kardeşim.Hayat yolunda sorunsuz ve güzel günler geçirmen dileğiyle...

KILCHIK(Yunus Emre ÇOBANOĞLU)

Sait sen benim için anlaşılması en güç arkadaşlarım arasında yer alacaksın.Mesleğine olan ilgin çok fazla.İnşallah bu seni iyi yerlere getirecektir.3 sene önce Fizik II sınavına beraber çalıştığımız günleri hatırlıyorum da hayat bizim için o zamanlar ne kadar da güzelmiş.Allah yolunu açık etsin!

Hüseyin Emrah KARAKAŞ

Hafif asabi tavırlarıyla tanıdığımız Sait kardeşim,çalışkanlığı ve sakinliği sayesinde çevresindeki insanlar tarafından sevilmiştir.Kariyer Kulubünün kuruluşundan bugüne kadar gelmesinde emeği olan arkadaşımla,beraber birçok faaliyet planlamış ve gerçekleştirmişizdir.Hayatında mutluluklar, mesleğinde başarılar ve aile hayatında saadetler diliyorum Kardeşim, yolun açık,puruvan neta olsun...A.S.V....

Mesut GÜNER

Sevgili kardeşim.Herşeyden önce 1,5 sene seninle bu harikal Tuzla mecrasında dert ortaklığı yaptık.Beraber sevindik,beraber üzüldük, beraber coştuk, beraber mücadele verdik.Vasfiye Teyze'nin yemeklerini beraber tattık.:)'Bakkala gitmek için bol bol yazı'tura attık.İstediğini bilen ve bu yolda hırsla mücadelesini srdüren düzgün bir insansın.Yolun hep açık olsun.Allah selamet versin.

ANIL ATALIK

KARDEŞİM SAİT,SENİNLE TANIŞMAMIZ 1.SINIF SONUNDA KI YAZ OKULUNDA OLDU.YAZ OKULUNDAKİ O DERS SAYESİNDE SENİN GİBİ BİR DOSTA SAHIP OLDUM. YAZOKULU SONRASINDAKİ EV ARAMA VE EŞYA TAŞIMA MACERALARIMIZ GÜZEL BİRER ANI OLDU BİZLER İÇİN. EV HAYATIMIZ BOYUNCA YAPTIĞIMIZ MUHABBETLERİ , KURTLAR VADİSİ GECELERİNDE YAPTIĞIMIZ BENZETMELERİ, EN ÖNEMLİSİ İSE SENİN YAPTIĞIN O NEFİS YEMEKLERİ VE YAPTIĞIN PAŞTALARI UNUTMAK MÜMKÜN DEĞİL. EĞER EV HAYATIMIZ VE ARKADASLIĞIMIZ BOYUNCA İSTEMEDEN SENİ İNCİTTİYSEM AFFOLA. AMA BİLMENİ İSTERİM Kİ SEN GERÇEKTEN ÇOK TEMİZ KALPLİ BİRİSİSİN VE BENİM İÇİN HER ZAMAN AYRI BİR YERİN OLACAK. OKUL SONRASINDA DA İNŞALLAH BERABER ÇALIŞABİLECEĞİMİZ ORTAMLAR OLUŞUR VE ARKADAŞLIĞIMIZ DAİMİ OLUR. HERŞEY GÖNLÜNCE VE BAŞARILAR SENİNLE BİRLİKTE OLSUN.ALLAH SELAMET VERSİN.

MUSTAFA SÖKÜKÇÜ

Bu esrarengiz insanı 1.sınıfta tanıma fırsatı buldum.Direksiyon sınavına girecekti,manevi destek olurum diye beraber gitmiştim.İşte o zaman "iyi birisi,metin bir arkadaş olur" izlenimi bırakmıştı bende.Hakikaten de yanılmamışım ve beraber hatırda kalacak çok güzel anılar yaşadık.Olur da kıymetini bilemediysek affet kardeşim.Eminim, çok iyi bir mühendis olacaksın.Azmin önüne hiçbir şey geçemez.Allah yolunu açık etsin...

Emre ZÜLFİKAR

Kardeşim, okulda en geç tanıştığım insanlardan biri olmana rağmen sahip olduğun samimi ve dürüst dostluğunu ilk sohbetlerimizde hissedebilmiştim. Araştırmacı ve çalışkan karakterin mühendislikten daha çok tıp alanına çekse de seni, ben denizcilik sektörünün senin gibi kaliteli insanlara ihtiyacı olduğunu içtenlikle söyleyebilirim. Hayatının devamında da şu anki gibi girişimci ve araştırmacı özelliğini koruman dileğiyle iş ve sosyal hayatında başanlar dilerim, Allah selamet versin...

Faruk AKYÜZ

Samimiyeti,muhabbeti,espirilerinin altındaki o çocuksu yapısıyla beraber 4 güzel yıl geçirdik.Gemi ehliyetini almadan "Başmühendis" ünvanını alan tek insan.İleride aynı başarının devam edeceğinden eminim kardeşim.Sağlıklı,mutlu,başarılı olman dileğiyle.Herşey gönlünce olsun.

Önder ÖZASLAN

Kardeşim SaitlSeninle tam 6 ay aynı gemide çalıştık.Hani derler ya bir insanı tanımak için ya o kişi ile yolculuk yap yada aynı yerde yaşa diye.Ben ikisini de yaptım.Seni artık iyi tanıyorum.İdealist, kafasına koyduğunu başaran, çalışkan birisin.Umarım ileride nice 6 aylar çalışma fırsatı buluruz.Hayatta herşey istediğin gibi olsun.Allah selamet versin...

İsmail TOPRAK

Sait'imlGüzel hemşerim.Git de çıkar şu Kuşadası'nın keyfini yaw.Çalışkanlığın ve o nazik tavırların benim için tam bir beyefendi karakterini oluşturdu gözümde.1. ve 2. sınıfta Tanju hocayla daha takılsan çok daha da güzel olacaktı. :) Kendine çok iyi bak kardeşim.Kuşadası'nda görüşmek üzere.

Salih Mert SÖZER

Lakabı Başmühendis.Ben Sait kardeşimi okul birincisi olarak düşünüyordum.Ama olmadı.SaitlEminim ki meslekte en iyilerden birisi olacaksın.Bunun yanında içten, samimi, dürüst bir arkadaşımızsın.Ara sıra yaptığı vurucu espirilerde çok güzel.Ben sait kardeşimi tanıdığıma çok memnunum.İnşallah ileride yine görüşürüz.Kendine iyi bak kardeşim.Allah Selamet Versin.

Selim BAŞTÜRK

Sınıfta sessiz sedasız ama işbilir bir grup,her toplulukta olduğu gibi.Aralarında en konuşkanı belki de.Telaşlı yapısının aksine sakin, modifiye görünüm.İyi niyeti esas alan bilincinin doğrultusunda hareketleri.Kısacası yurdum insanı.Anadolu'dan gelmiş ve bu yola baş koymuş kardeşimize bundan sonraki zorlu koşulda bol başarı dilekleriyle.

Selametle Utku TÜREDİ

Sevgili arkadasım Sait;
Bitime yakınlatığımız şu günlerde dönüp baktığımda dolu dolu yaşanmış bir 4 yıl gözümün önümden adete film şeridi gibi geçiyor.komsuluk la baslayan arkadaslık gel gitlerimiz ve sonrasında son senemde ev arkadasım olusun her sey güzel ve tatlı anılar ile dolu umarım hep yeni seyler yapma ve arastırmalar yapma konusundaki azmini hıc kaybetmezsın ve işinin ehli olursun verdıgın soz de durusun ve soylediginin arkasında olman dan dolayı seni tebrık etmek isterım omur boyu saglık ve huzur dilerim acı tatlı geçirdiğimiz dört yılı ve bizleri unutmaman ve hayatın boyunca mutlu ve başarılı olman dileklerimle... Sevgilerle

Ali Osman YAYLA

Gsm: 0.506 432 12 52 ▪ **E-Mail:** sait_aktas@hotmail.com
Adres: Ege Mah. Zeytintepe Arkası Oğuzhan Yapı Koop. 5. Blok D:8 Kuşadası/ AYDIN

Salih Fatih Şekerci
130030224
Gemi Mak. ve İşl. Müh.

Hayatım boyunca iyi kötü her anımda yanımda olan Aileme, Üniversite yaşamım boyunca ailemin yokluğunda bana sahip çıkan Refik YEĞİNER Ağabeyime, desteklerini benden esirgemeyen dostlarıma ve benim kahrımı çeken arabama (Peugeot 206):) teşekkürü bir borç bilirim. İyi ki varsınız ve inşallah bundan sonrada hep olursunuz.

Salih Fatih ŞEKERCİ

Canım,Tatlım Şekerim;
Bana galbin gadar temiz bu sayfayı ayırdıng ya daha bişey demiyorum sana :)Tanıdığım en delikanlı en sempatik en kalender Kütahyalısın. Gerçi Kütahyalı bi seni tanıyorum ama olsun:)Hangisini anlatsam bilmiyorum,dersten kahkahalarla atılmamızı mı,yoksa yıllık gezilerimizi mi sen söyle Şekerim.Başkansın ya :) Cadde de arabada dinlediğimiz şarkılarla bütün Bağdat'a ismimizi duyurduk.Kah güldük,kah ağladık arada karnımız acıktı zorla sizde yemek yedik:) Annen olmasa sen bizi aç bırakırdın walla :)Öle böle ölene kadar beraberiz.Yalan değil ha...Kardeşimsinil Resmine Kurşun Çaktım:)

Eyüp Bahadır ÇELİK

Başkanım bu yıllık işi bizi bozdu yaa.Bu iş tamam dedin sürüklerin bizi peşinden.Ama çok güzel maceraydı.Sen hep zengindin.Biz 130 beklerken yağmur altında sen E-7 ye atlar giderdin.Sonra bi düldül aldın ama o müthiş ses sisteminle dinlediğin damar şarkılar binilmez hale getirdi onu.Sınav sabahı gelipte "anlat len" deyip o 15 dakikada bütün dersi anlaman süper bi yetenek yani.Eminim bi 30 sene sonra görürsem seni aynı tip aynı kilo hiç değişmezsin.Her ne kadar bu 4 senede söylediklerini zor anlasakta senin dostun olmak çok güzel.İnşallah bende böyle hissettirmişimdir. Hiç kopmayalım,hayatında başarılar.Allah Selamet Versin.

Muammer TEPELİ

Onu ilk tanıdığım zamanlarda çok sakin bir arkadaş diye düşünmüştüm fakat yıllar geçince içinde kopan fırtınanın,Fatih'in içindeki isyanın farkına vardık.İsyanın adı alfabedeki "K" harfiydi onu bir türlü kabul edemiyordu onun en sevdiği harf "G" harfiydi.Gütahya seninle gurur duyuyor kardeşim geçen 5 yılımızı buraya sığdırmamımkansız.Seni gerçekten çok seviyorum :) Asla yalnız yürümeyeceksin :) Allah Selamet Versin

Burak LÖK

Şekerim;
Hangi birinden başlasam yazmaya.Ali kardeşimle oluşturduğun kristalimsi voltranımı, yıllık komisyonuna kendini başkan ataman mı,güzel alfabemizdeki "K" harfini bir türlü kabullenemeyişini mi, dinlemiş olduğumuz damar şarkılarda gamyonculuk özlemini biraz olsun bastırışını mi?Giymiş olduğun 3 Fatih lik kazağını mı, yoksa boru-trampette o bedene uymayan gür boru çalışını mı:)Yalnız 4 senede 1 halı saha maçına gelmedin ona kırgınım:) İleride farklı komisyonlarda beraber çalışmak ,görüşmek dileğiyle.Gütahyalı gardeşlm benim.Allah Selamet Versin.

Feridun ÇAKIR

Alemin Gamyoncusu;
Kardeşim hani Kütahyalısın onu anladık eeee bende o taraflardan sayılırım o kadar İstanbul'da gördün insan hiç mi konuşmayı öğrenemez yaaa 4 yıldır sana "K" harflerine "G" dememen gerektiğini bir türlü anlatamadım gitti.Ayrıca bu yıllığın çıkmasındaki yoğun emeklerinden dolayı çok teşekkür ederim..."Hani Başkansın Ya" o bakımdan yani....:)Allah ileride inşallah istediğin GAmyonu almanı nasip eder.Şimdiden Allah Selamet Versin.

Atakan TOPCU

Her zaman merak etmişimdir,bir insan bu kadar rahat,gamsız olabilir mi?Biz dersten kalcaz diye ağlarken adam "Aman boşver" deyip gülüp geçerdi.Bizi arayıp sormayacağını biliyorum ama olsun nasılsa biz seni herhangi bir tersanenin müdürü olarak bulucaz.Hayatın boyuna mutlu olman dileğiyle Allah Selamet Versin (Olum iş var mı bize tersanede?:)

Ali Türker KESKİN

Soyadın aslında kişiliğinin direk imzası bence. Bu okula yanlış gelmişsin sen gerçi senin yapacağın işin okuluda yok daha sen açarsın umarım ileride bizde bağırırız hep beraber YÜKSEK KAMYONCULUK OKULU OKULU OKULUUU. :)

Fırat Burak ASLAN

Kendine has konuşma biçimini zorda olsa 4 sene içinde bize kabul ettirdin.Sayende bir dil sahibi daha olduk.Sessiz gibi dursan da ortalığı karıştıran müdahalelere imza attın.Her ne kadar Feri ve ATK nın baskısı altında yaşasan da yapacağını yaptın. Neşeli kimliğinle herkese yakın oldun.Bundan sonraki hayatında da beraber olmak dileğiyle Allah Selamet Versin.

Selim DEMİREZEN

Olum Şeker senin şu araban olmasa kim yapacak bu sınıfın emergency servisliğini.Parfümün bana Robinson ve Cuma yı hatırlatsa da Gamyonculuk isteğinle benim gözümde çok marjinal bir karakter yarattı.Arabanla beni kız arkadaşımla ilk buluşmalarıma yetiştirmenin hatırına ileride inşallah bir gamyon cennetinde yaşarsın.Allah Selamet Versin

Salih Mert SÖZER

Şekerim derste getirmiş olduğun leblebilerden dolayı teşekkür ederim yavrum.Oğlum sen bu telefonlara ne kadar para bayılıyorsun öyle,Biraz boğazına ver de kilo al çok zayıfsın. Benim çekilme olayından sonra oralara park etmek istemediğinin haberini aldım.Hayatta başarılar dilerim. Allah Selamet Versin

Haluk ATEŞ

Kardeşim seni hep kendine özgü konuşman ve gülüşün ve kamyoncu gibi sigara içişinle anımsıcam. Zayıf bünyen ile tüm zorluklara hatta kolesterole bile karşı koydun.Döneme araba kavramını getiren ilk kişiydin pejo 206 ile :) Yüzündeki gülüşün ve içindeki dürüstlük hep daim olsun kardeşim.Allah Selamet Versin.

Sadettin AKSAY

Şeker gibi kardeşim Şekerci
Soyadın gibi şeker gibi bir insansın. Sıska yapına rağmen sağlam bir karaktere sahip, dürüst, yardımsever bir insansın. Hazırlıkta geçirdiğimiz günleri, babanın bana attığı fırçayı, tavşanlıya has şivenle konuşmanı ve paylaştığımız diğer tüm acı tatlı zamanlar hep güzel bir anı olarak kalacak. İlerde denizde çok başarılı olacağına eminim. Hazırlıkta başlayan dostluğumuz her zaman sürmesini dilerim.Allah Selamet Versin.

Onur TATO

Şekerim,çok düzgün,doğru adamsın vesselam. temiz iyi yüreklisin,aynı zamanda geyiktin. Fortranda da fena değilsin:).Kardeşim hayatta seni tanıdığım için çok memnunum her şey gönlünce olsun. Allah Selamet Versin.

Volkan TOK

Gsm: 0.533 637 21 43 ▪ **E-Mail:** fatih_sekerci@hotmail.com
Adres: Palazoğlu Sit. B Blok Kat:5 No:29 Tavşanlı/KÜTAHYA

Salih Mert Sözer
130040232
Gemi Mak. ve İşl. Müh.

129 bekliyorum sırada bir çocuk var sırtında çantası(4 sene boyunca değişmeyen) yarım saat önce sınıfta gördüm diye anımsadığım... 4 sene artık soluduğumuz hava bile aynı olduğu çocuk o duraktaki çocukll yapısı ve ruhuyla çocuksu , kuantumu bile yanıltacak zekası, bazen aşırı vurdumduymaz yapısı...Tatlı-hoş sohbet,yer yer gaz herzaman vefakar kişiliği... Karşımda bu yazı o çocukta, okuyup yer yer tebessüm eden yanakları ve o bakışları... bana bakıyor şuanda vücudumun sağ yanı... Anamdan babamdan çok gördüğüm güleç yüz, yoldaşlıNice senelere,ortamlara beraber girmek arzusuyla sana sarılıyor ruhum şuanda.Durmal

CHOCUK

Mertimmm, Olum niye biz yazıyoruz bu yıllık yazılarını yağcılar yazsın ya (survivor denaktan alıntı sözlerle başladım ama idare et)...Az mı gezdik Singapuru, Endonezya açıklarını, Kore'nin termik santrallerini, Çin'in matsa sını mix ini...Beraberken insan gibi muhabbetlerimiz olmuyordu. Sınavdan bir gece önce bizim evde yaptığımız o grup çalışmalarımız, çalışmadan başka her şeye benziyordu. Ordaki muhabbetlerimizi çok özlücem. O peter yok mu o gece bizi çok güldürmüştü. Sizin porşla gezmelerimiz, nargile muhabbetlerimiz, kayalık keyiflerimiz, derslerdeki geyiklerimiz ve daha buradą anlatamıcam bi sürü olayımız hepsi anlatılmaz yaşanır tarzlardan. Senin o olaylara değişik açılardan bakmanı her zaman takdir etmeşimdir... İlerde çok güzel yerlere geleceğine eminim sen bizim bitanemizsin. Şu anı olduğu gibi muhabbetimiz inşallah hiç eksik kalmayacak. "Mertim, ben maltepeye geliyorum beni istasyondan alırsın..."

HALO

Sen denizci olmasaydın kesin malıye bakanı olurdun ve kemal unakıtandan da daha basarılı olacagın kesin.Senin elektronik konusunda kı merak ın ve metafizik ögeler hakkındakı yorumların herzaman ılgımı cekmıştır.Yesılyol da kı ıtıraflarımızı, peter ın sorularımıza verdıgı ılgınc cevapları ve senın saskın halını hıc unutmıycam.Senin gıbı bir dost kazandırdıgı ıcın bu okula cok tesekkur ederim. omur boyu yollarımız hıc ayrılmıcak. asla yalnız yurymeyeceksin:)Seni cok sevıorum

BURAK

Mert ;son 4 yıldır çok olay sığdırdık.belkide bu sayede yaşanabilir oldu.Neler gelip geçmedi başımızdan genellikle garip olaylar bizi buldu tek kıyağı bu okulun bize "ince" oldu :). sen hep suçladın beni kötü haberler verdim diye ama sana kötü haber veren ben değildim kötü haberleri çeken sendin ama takma kafana mantıklı davrandığımız sürece bunuda halledeviz paniğe gerek yok :) bana inanmıyorsan peter' a sor:))

Fırat Burak ASLAN

Mertim sen benim canımsın. Allah birilerini nasıl oluyorda yakınlaştırıyor, nasıl tanıdık biribirimizi hiç hatırlamıyorum am iyiki beraberiz, iyiki hiç ayrılmıyacağız. beraber tatil bile yaptık sizinle. evimin kapısını açtım, sayemde antalya'yı gördünüz Utkuyla :) ama arabayla mecidiyeköy maceramızıda sana borçlu olduğumuzu söylemeden geçemicem. Sana şöylesin böylesin diyemem, içimdesin hep yanımdasın dertleştiğim paylaştığım insansın hepte öyle kalacaksın.

BARIŞ

SMS;DENAK'ta geçirdiği 6 aylık zorlu survivordan sağ olarak kurtulup ydo'ya yaptığı espirilerle zor günler yaşatan sevgili kardeşim SMS. Özellikle bu dönem birbirimizin iğrenç espirilerine yenilerini eklememize yardımcı olduğumuzu düşünüyorum.güleryüzlü tavrını ve her konuda desteğini esirgemeden gösterdiğin için teşekkür etmekle beraber, ban yıllar geçse de gol atamayacağını bilmek de bana ayrı bir zevk veriyor tabi.

KILCHIK

SMS ;Aga bu neşeli ve sevimli tavrını asla bırakma, en son yaptığın anketin gerçekçiliği nekadar tartışılır olsada haytta hep gerçekçi ol. buarada utkuyla arkadaşlığını devam ettirmen " wıyyı" sesini çıkartman anlamına gelmıyor... Allah yolunu açık etsin kardeşim

Hüseyin Emrah KARAKAŞ

1. sınıfta çektiğim mert lokalde filminin yardımcı erkek oyuncusu iken gösterdiğin performansla başrol oyuncusu şekeriminde önüne geçtin.Senin kafamda mühendisten çok bir mucit profili vardı, buyüzden benim iiçin hep merak uyandırdın.sizin evde kaldığımız gün yediğimiz menemeni de ömrüm boyunca unutmam. Seninde beni unutmamamn dileğiyle A.S.V.

Selim DEMİREZEN

Robin Hood felsefecilerinin son temsilcilerinden olur kralların gerçekliği yada gerçekliğin kralları :) diyebileceğimiz materyalist yaklaşımların düşmanı halk adamıl 10 gibi kalitesizlik standartlarının üst seviyelerinde olan bir otobüste kitap okuyarak belediyenin taşıdığı tek insan gibi insan :) olma şerefine erişmiş kardeşim. Elektronik üzerine yaptığın çalışmaların devamını diler, yeni bir Osman Hoca düğün sonrası partisinde kopmak dileğiyle...

Aziz ÖFKE

Denis;İlkokulda güzel yazıyı örenemediği için üniversite hayatında hep başarısız oldu.Sınıfın en zekisi, tüm arkadaşlarını sınavlara hazırlar ama sonuç en kötü not:) Adam biraz bahtsız bedevi, 1. sınıfta evini açtın bize karnımızı doyurdun. Çok güzel bir yazdı. Kardeşim hayatında başarılar A.S.V.Baboş sağolsun

MUAMMER

SMS;Benim bahtsız kardeşim, bütün şanssızlıklar bir insanı mı bulur okul hayatı boyunca ama bu şanssızlığını bigün felaket bir şekilde kıracağına inanıyorum ozaman aklına gelsin buyazdığım Gözünde gördüm ben o ışığı :) Göbeğine hastayım Seneler sonra inmiş görmiyeyim o göbeği. Kötü yazının sana getirmiş olduğu dezavantaja rağmen zeki oluşun seni kurtardı , hayattada yazının pek anlamı olmadığında bu zeka seni baya bi götürür. Maltepede teyzem var,maltepe denince aklıma siz geliyorsunuz :D Kendine iyi bak , beraber çalışmak ve görüşmek dileğiyle A.S.V. kardeşim

FERİDUN

Bahtsız, gömleğinin yakasının teki dışanda olan,daima derslerde konuşan ve sudoku oynayan çocuk.Utku daima sizi uyutup sonra des çalışıyordu ve sen bunu 4 sene boyunca anlamadın :) (yuh size). Heybeliada günleri gibi güzel günleri tekrar yaşamak dileğiyle A.S.V.

ATK

En bahtsız kardeşim, Dünya üzerinde hayatı boyunca başına hep terslikler gelmiş başka insanı varmıdır diye düşünüyorumda pek bulamıyorum.Bütün bahtsızlıklar hep seni mi bulur kaardeşim.Hani bir atasözü vardır bilirmisin şu kutup ayılı olan ahada ordaki bedevi sensin heralde :D Kardeşim ilkokuldaki güzel yazı yazma ve okuma derslerini hep kaçırmış olmanın sana maliyetini bu sıralarda oldukça fazla gördün sanırım.Neyse kardeşim hayatta başarılı olman dileğiyle A.S.V.

ATAKAN

Kökeni günümüzde aydın civarı olan İYonya filozoflarının bulanık kanını taşıyan sarı kafalı, felsefik kardeşim benim, nargile masalarının gerekli adamı ve samimi egemin insanı, ömürboyu maltepe sahilden geçerken seni anımsayacağım ve evimde konuk ettiğim o yağmurlu geceyi anımsıyacağım =) kendi içinde yarattığı küçük oyunun tek parçası olan kardeşim şoposop çalışmalarını ilerletmen ve denizde çalışmaman dileklerimle...

ERDEM

Seninle yaptığım film çok az kişiyle yapmışımdır.Beşiktalı olman , king oynaman, halı saha maçları diğer ortak noktalarımızıdan. Hayata diğer çoğu insana göre daha geniş açıdan bakabiliyorsun, filozof bir yanında var yani. yollarımızın ilerlidede kesişmesi dileğiyle,hayat boyu başarılar.

ANIL

Kardeşim benim İstanbulun delikanlı erkeği.Adın gibi mert bir insansın .Bir kuşu alamadım senden belli Uykum var diyip uydum kardeşim. Neyse kuş sende kalsın. seninle iyi bir 5 sene geçirdik umarım bu seneler devam eder. senin gibi bir mühendisi hep denizlerde görmek isterim.Hayatında başarılı olmanı isterim, seni tanıdığım şu senelerde de olduğu gibi.Kardeşim hayatın başarılarla, huzurla dolu olsun pruvan neta olsun.

KÖKSAL

Hernekadar yaş olarka bizden ufak olsada son senede yaptığı göbek hamlesiyle bu yaş farkını da ortadan kaldıran maltepe tayfasına üye olan makinacı kardeşim benim,senide benim gibi stajda baya dürtmüşler ,inşallah zabitlikte hayırlısı olur.Kardeşim maltepe tayfasından en çok derse gelen kişide sen oldun 4 sene,dua etmeleri lazım yani sana yoklamalar için...

Serhat ÖZDEN

Mert kardeşim, aramızda ki nesil farkına rağmen benimle anlaşacak kadar olgun ve kendini sevdirecek kadar cana yakın olmayı bildin. Dersler de sorduğun sorularla beni hem terlettin hem de bana öğrenmenin yaşı olmadığını öğrettin. Hayatının istediğin gibi olması dileğiyle... Yaşa hürmeten ara da bir ararsın herhalde

Mustafa Öner ŞAHİN

Samimiyeti, muhabbeti ve içi dışı bir olması üstüne üstlükte 133T'nin müdavimlarinden olması onun ayrıcalıklı olması için yeterli.Hatalıyım kabul ediyorum, yıllardır Maltepe'ye seni ziyarete gelicem diyorum ama birgün mutlaka gelicem. Sağlıklı, mutlu, huzurlu,başarılı olman dileğiyle...

ÖNDER

Seninle ilk tanışmamız dolaphanede pek iyi olmasada en iyi kardeşlerimden birisindir.O zamanki hatamdan dolayı özür dilerim.Futbol oynarkanki iyi bir ortaklığın görülmeye değer unutulmaz anı olarak aklımda kalıcak.Kardeşliğimizin hiçbir zaman bitmemesi dileğiyle kardeşim A.S.V.

GÜRHAN

SMS Genç dinamik ve Kardeşim senin gibi biriyle aynı dönem olmaktan çok mutluyum.Başarılı projelerin, eğitim alanındada unutulmazlardansın. varlığın neşe kaynağımız oldu hep. Başarolaron devamını dilerim kardeşim A.S.V.

ZRN

Duruşuyla çok kibar , iyi eğitimli ve disiplin sahibi olarak görünen ama alakasının dahi olmadığı , sitem ettiğinde ağzından laf alamayıp küstüğü, prens' e el koyan (sarı kanarya) bıyıkları yeni başlamış yağız bir sitanbul delikanlısı(maltepe tayfası). Hayatın zor yanlarını hep merak eden , haline şükürler olsun diyeerek kendini teselli eden, her zaman heryerde mutlaka arkadaşının arkadaşı bulunan garip bi insanı staj anılarıyla denizden iyice soğutan olmazsa olmaz bir kardeşimdir. sempatik duruşu ve yürüyüşüyle insanların ilgisini çeken , en uç benzetmeleri yapan samimi ve dürüst bir kardeşimdir.inşallah hayatta hiç hayal kırıklığına uğramazsın kardeşim.Eğer bir hatam varsa hakkını helal et kardeşim. Allah' a emanet ol kardeşim.

YAŞAR

Mert 1. sınıftaki okula olan tepkilerin ,yaz stajında lokalde yaptıkların, derslerde sudoku doldurman ve son olarak denak survivori başarı ile tamamlaman göze çarpan özelliklerin. Benden hali saha maçlarında çekinme artık görüyorsun hiç faul yapmıyorum.Hayatta başarılar dilerim.

HALUK

Tel: 0.216 370 42 03 ▪ **Gsm:** 0.505 294 22 99 ▪ **E-Mail:** mert_szr@hotmail.com
Adres: Yalı Mah. Şehit Nedim Özpolat Cad. No:5/8 Maltepe-İstanbul

Seçkin Duman
130030211
Gemi Mak. ve İşl. Müh.

Aşk...
hemşoyuz biz ya... bu gözlüğü de kız arkadaşına göster:) gelirken beni aramassan almayacağım seni evelnedir şu senden çektiğimiz yine evden oldukl aaa burada manzara ne güzelmiş... bize iki bira daha...seneye baharı yaşayamayacağız nasılsa,bugün de gitmeyelim okula...yaz okulu mu evcilik oyunumu? ne 3. sınıf mı olduklstaj geldiii:) denizler iş hanı, nedir bu suskunluk, gözlerdeki bu ıslaklık, Olcay ona iyi bak tamam mıl galiba bu günler hiç geçmiyorl ya ararsa metroya binmemeliyim...tel. çalıyor sakın ağlama tamam...bak iyiymiş mutlu olmalısınl ya ama çok özledim ben... ben bu gemiyi ararımı alo seçkin duman'la görüşebilir miyim? yarısı geçti mi ne, günden güne vakit azalıyor, heyecanlı mıyım ne...26 ağustos, taksim, hayal görüyorum galiba, niye koşamıyorum, dizlerim tutmuyor mu ne... ve orda, döndü... mutluluk bu olsa gerekl tatilci mi olduk yoksa bizl biraz özgürlük, fazlasıyla mutluluk, biraz dinlenme... okul bitiyor galiba sona geldik, bir şeyler yapmak lazımı amerika' ya gidelim mi! Nee, vize görüşmesi mi diyerekten ilk günden beri artan, farklılaşan, derinleşen paylaşımlarla beraber heyecanla devam ediyoruz aşk hayatı paylaşmaya ...paylaşılanlar, hayaller, hissedilenler, o kadar derin ki anlatılamıyor buraya sevgili...ama biliyorum ki okunuyor gözümde ve biliyorum ki anlatmaya devam edeceğim sana bir şekilde baktığın yer gözümüniçi de olsa okyanus da olsa ...hayat denilen döngünün içinde sonuna dek 'mutlu' yürümek dileğiyle(dileğinle)...

DİLEK

Bahçeköyde defterime yapıştırdığın notlar hala duruyor,önüme açtığın kapılar hala bir yerlere götürüyor beni,nereye ulaştıracaksa nereye ulaşacaksak beraber, daha çok sürsün bu yol, daha çok kapılar aç önümde, daha çok ışık ...Hala karanlık ayrıntılar var,daha çok konuşmak daha çok haykırmak lazım, herkesin duyduğunu sandığı ama sanki yalnız ben duyuyormuşum gibi gelen, kafandan geçen ne ise az önce aklımdan geçiyordu. Onlar bizi nereye ulaştırır? Nereye ulaştırırsa ulaştırsın , her anında mutluyum ben . Daha çok sürsün bu yazı,daha uzun yollara açılan kapılar aç önümde neyle karşılaşacağımı bilmeden açtığımda kapılardan birini, ağacımsı sellere karşı koyanl

Ü.BARIŞ SİVAS

Birinci sınıfın atölye derslerinde baştadı hikayemiz. Sığ sularda yüzdük bir süre, alalacele açılamadık fikri edebiyatımıza...Fakat uzaklaşmak zor olmadı çiğ kumsallardan. Gittiğin her yeni limana bizlerde götürdün tabi gidebildiğimiz kadarıyla...Dinlemek ve ardından konuşmak..Erdemin sığmıyor bedenine, güneş gibi aydınlatıyor, bazen sıcak bazen soğuk.. Kardeşim güzel günler yaşayacaksın,karanlıklarında bir memeleket bulacaksın bir kısrak başı gibi uzanan uçsuz bir memeleket: işte o memleket bizim. Güzel günler senin olsun, memleketimizde seni bekliyorum.Selamet olsun kardeşime..

Ö.GÜRLER GÜVENÇ

STACER: Ne umutla gittik nordstar cennetine , bir anda dönüverdi bandırma ne. Meslek hayatımın ilk 6 ayını ve götürdüklerini paylaştım seninle, başüstünde yuvarladığımız bacardi ler, kargo kontroldeki gergin anlar, 8-12 den sonra benim kamaradaki vardiyalar, 130000 $ lık o muhteşem ev, türk denizciliğinin altından girip üstünden çıktığımız o tartışmalar.. Bu meslekte başıma ne geldiyse ya Seçkinden ya seçkinden.. Çarkçım ALLAH SELAMET VERSİN..

OLCAY KAHRAMAN

"Kardeşimmm" diye yükselen kart bir ses bacaklarını gere gere size doğru yürüyor. Ne yaşadıysak ilk hatırladığım görüntü budur. Yeri geldiğinde örnek eğlence kültürü, yeri geldiğinde de geleceğe dair ciddi planlarıyla size anı yaşatan gözleri pırıldak, kalbi ak çok delikanlı bir adamdır. Seçkin yanınızdaysa zamanı dolu dolu yaşıyorsunuz demektir. O yüzden seçkincim, yaşamayı bilen adamlar olarak hep "Çakmak" diye haykırışını duymak isterim.
A.S.V. kardeşim

ERSİN ÇAKMAK

Seçkin;
Ağa, insan ne yazacığını bilemiyor valla hangi birini yazalım ki tam 5 sene oldu dile kolay yanı,4 senesinde aynı evi palaştık, makina sınfının neşesi oldun be kardeşim, hep bi çıkarı hep bi analiz yaptık sayende,bakalım sonunda köşeyi döneceğiz ama nezaman kimbilir...Şimdi dileklerı bahsetmezsem olmaz,Allah bir ömür boyu mutluluklar versin ikinizede kardeşim,seninle birlikte gitmek vardıya gemiye , work&travel ayağına yalan ettin bizi,neyse bakalım bir ömür boyu beraberiz,Allah Selamet Versin kardeşim

SERHAT ÖZDEN

İlk yıllığımız çıkmayınca işi devraldım seçkin bu sefer boşa yazmıyacağız, şu okulu yazma aşamasına gidiyorumda edremit meydanında sen makineyi yazmaya karar veriyorsun bende ozaman güverte yazılım iki tane aynı meslekten Edremite fazla diye :)mezun olurken kafaları taşlara vurma durumları... Sonra kayda geldiğimiz günde başladı aga nereye geldik biz muhabbeti bu okulun nasıl olduğu nasıl olması gerektiğini en iyi sen gözlemledin. Haketmediğimiz bu eğitim sisteminde nasıl en başarılı olabilirlz onu aradın banada yol gösterdin ilerde dönersek kaptan ve çarkçıbaşı olarak memleketimize yaşayalım emekliliğizi beraber. Projelerimizi hayata geçirelim.
Senin fikirlerin iyi bir yoldu çizdi bana bakalım kullanabilecekmiyim.

OnuR

Seçkin;
Parlak bir geleceğin olacağına eminim. Hararetli konuşman, özgüvenin, neşeni unutamam. Bu özelliklerini ileridede sık sık görürüz inşallah. Her ortama adapte olabilmen ve kolay uyum sağlayabilmen sadece bizim meslekte değil,her dalda başarılı oalbileceğinin göstergesi.4 senedir kelmisin degilmisin anlayamadım,alın yapısından olsa gerek diyorum:) Hayat boyu mutluluk, sağlık, ve başarı dilerim.A.S.V kardeşim

FERİDUN ÇAKIR

Bir türlü saçına hangi şekli vereceğine karar veremeyen, nasıl kestireceğini bilemeyen , makina uzmanı, espri kaynağı, dersleri karıştıran insan. Her sınıfa lazı senden bir tane. Seninle sohbet çok güzel sürekli ufkum açılıyor sayende. Kendie güvenmende çok iyi bir özelliğin. Kardeşim inşallah hayatta tüm hayallerine ulaşırsın. Mesleğin sana ihtiyacı var. A.S.V.

MUAMMER TEPELİ

Benim süt ve süt ürünleri,canavarı kardeşim. Hayatımda süte yoğurda senin kadar düşkün bir insan bulamam herhalde. Tarabyaüstündeki o evde beni ağırladığınız o günleri nasıl unuturum vefa borcum var sonuçta. Ayrıca Pazar günki 2. Kahvaltımı yapmak için size geldiği günlerde aile ekonomisine verdiğim zarardan dolayı tekrar özür dilerim:) Neyse kardeşim hayatta herşey dilediğin gibi olsun.

ATAKAN TOPÇU

Bu adamı anlatmak okdar zorkil Bu adamı anlamak için beraber birşeyleri paylaşmak lazım. Tıpkıhazırlıkta yaptığı espirilerle hacanın ilgisini çekmiş, daha sonraki derslerde fazla ilgiden hocanın dersi bırakıp gitmesini saglamıştır. Gülmesiyle dahi ortama neşesini katan, hep uç noktalardan olaya yaklaşan Balıkesirli Nasrettin Hoca kardeşim, gelecekte zeytinyağı işinine ilgisinden dolayı ticarete atılmasıda muhtemeldir. İnsallah hayatta hep doğru adımlarla,mutlu vede huzurlu yaşamanı gönülden diliyorum. Allaha emanet ol kardeşim.

M.MUSTAFA YAŞAR

O sürekli sorgulayan yapınla,saç kesimiyle, yaptığı yorum vede espirilerle ve o dönemi gaza getirme yapınla oluşturdun hatlarını gözümde. Her ne kadar son sınıfta kaynaşsakta –bunda sanırım Salı günleri olan kayalıklarda içe partileri ve halı saha maçlarının etkileri çok gibime geliyor-ileride daha güzel ortamlarda içebilemek dileğiyle.

SALİH MERT SÖZER

Takımın defans beyniolan kardeşim. Hep içinde otomasyon öğrene arzusuyla herşeyi yapmak isteyen kardesi m.Sana kalem hediye ettim inşallah kaybetmedin:) Öğrenme istegi görmeye deger kardeşim hep Prof. Hocalardan ders alamak istemişti. Kendisiyle 1. Sınıfta teknik resi çiziştik tekrar öyle duruma gelmek ne güzel ve heyecan verici olurdu. Kardeşim her zaman öğrenme istegin olması dileğimle kendine iyi bak. A.S.V.

GÜRHAN KEÇECİ

Beş yıl oldu seninle Macka koridorlarında tanıştığımızdan beri;uçuk fikirler, kısadan yoldan yırtma yolları sığdı bu yıllara. Ama şu son kayık olayı hepsini geride bıraktı. Beraber daha nice uçuk fikirlere kayık sefalarına kardeşim.

FIRAT BURAK ASLAN

Seçkin sen nasıl bir insansın, boks desen var, içki desen var en önemliside çenen insan gibi laf yapmıyor . Sana 1. Sınıfta bisiklet verdik sahip çıkamadın çaldırdın hemencecik be oglum...İlk dönem birkaç içe denemesinde bulunduk ama pek bir ortam yaratamadan ayrıldık. Son sınavda zabitliği alanı ayrıca tebrik ederim, birde taktınız bana katakulli diye oğlum ne biliyi ben baksaydınuız kitaba, masanın üstüe bıgrakıp gittim ogün...Hayatta başarılar dilerim umarım kendine istral denizcilikten farklı ufuklar bulursun.

HALUK KATAKULLİ CHEVY

Kardeşim seninle YDO da tanıştık, guzel bir 5 sene oldu. Gerek espirilerinle gerek olaylara bodoslama girenle her işin altından başarı ile çıkabilmenle sevdirdin kendini. Her konuda yorumlarını söylemekten kaçınmadın, ama helal olsun hep doğru olmaya doğruyu söylemeye çalıştın. Hep böyle ol kardeşim, eminim ki böyle olabildikçe hep kazanacaksın..seni iyi mevkilerde görmek isterim. Değerli kardeşim yolun açık pruvan neta olsun...A.S.V.

KÖKSAL ÇOLAK

Selim Baştürk
130030240
Gemi Mak. ve İşl. Müh.

Kardeşim aynı zamanda hemşehrim.Özellikle derslerde ara verilmesine öncülük edişin seni ileride belli başlı olaylara öncülük etmene vesile olur.Bizim oraların verdiği havadan olsa gerek sakin ve ağır duruşun aklımda kalacak.Ne olacak bu Trabzonspor'un hali demeden kendimi alamıyorum.Hemşehrim olduğundan ileride yakana yapışma ihtimalim daha fazla.Kendine iyi bak.A.S.V kardeşim

Feridun Çakır

Sessiz ve derinden deyimi tam oturur kendisine. Poker surat diyebileceğimiz bir insan kesinlikle renk vermez. Ders aralarında 10 dakikaya 2 sigarayla birlikte birçok laf sığdırmışızdır beraber. Umursamaz tavırlarıyla dikkat çeker ama son akşam arkadaşına ders notu yetiştirmek için bütün Tuzla'yı dolaşmayı göze alabilecek kadar da sorumluluk sahibi, sözünün eridir ayrıca. Okulun bitmesi bizim için bir ayrılık değil güzel bir başlangıç olur umarım. Her şey istediğin gibi olsun kardeşim..

Erhan YILMAZ

Has Trabzonlu Selim kardeşim, duruşunla, samimiyetinle ve zengin muhabbetinle hep sevilen ve aranılanbir insan oldun. Futbol ve özellikle "bu Trabzonspor nasıl kurtulur?" sohbetlerimiz, gittiğimiz partilerdeki piyasa çalışmalarımız muhabbetimizi artırdı.Okuldan sonra da görüşebilmek dileğiyle,sağlık ve selametle....

Anıl ATALIK

Selimcim ayrıca hemşehrim belki birgün Trabzonspor'a başkan olursun da kurtarırsın şu takımı be...Hemşehrim olmama rağmen seninle bir türlü buluşamadık Trabzon'da .İnşallah hem Trabzon'da hem de meslekte Karşılaşırız bir gün .Önüne hiçbir dalga çıkmasın pruvan neta olsun kardeşim.A.S.V

Köksal ÇOLAK

Evde oturup kedisini severken,ev arkadaşlarını çalıştıran, Trabzonlu olduğu için mafya takılan, yavaş tavır ve hareketleriyle "ağır abi"sıfatını taşıyan bir o kadar da neşeli, güleryüzlü esprili kardeşim. Futbolda da ağır hareketlerle tüm takımı çalımlayışın süper ve şaşırtıcı. Selim'in tüm karalam politikalarına rağmen herkese sevdirdin kendini.Veli Efendiyle olan dostluğun da unutulmaz.Sende bu esmer kardeşini unutma.A.S.V

Muammer TEPELİ

"Bizi soktuğun tersane ortamını hiç unutmayacağım. Allah'tan başımıza birşey gelmeden kurtulduk da senin için daha kötü sonuçlanmadı bazı şeyler.Birde verdiğin sözleri tutsan dönemin en sevilen adamı olacaktın ama artık çok geç herkes senin gerçek yüzünü biliyor.Her şeye rağmen seni çok seviyoruz kardeşim.Allah yolunu açık etsin.

H.Emrah KARAKAŞ

Karadeniz 'in hırçın delikanlısı.Beklenmedik yerlerde yaptığınesprilerin,elinden düşürmediğin sigaranla adeta mini bir Nuri Alço olmanın yanısıra, kağıt oyunlarında gösterdiğin üstün başarı unutulmayacaklar arasındadır.(Tabi kafandan kural üretmeye başladığın günleri de unutmuş değiliz.)her ne kadar işin olmadığında aramasanda samimi ve içten sohbetlerimizin ömür boyu sürmesi dileğiyle.Başarılar..

Yunus Emre ÇOBANOĞLU

Selim gibi Karadeniz mizahını temsil eden birini tanıdığım için gerçekten çok şanslıyım.Selim efsaneleri her geçen gün farklı boyut kazanmakta, belalısı Sansar'ın takibi sürmektedir.Her dönem bir ay geç gelip kafa tatili yapması bir gelenek haline gelmiştir.Başarı ve mutluluğun seninle olması dileğiyle..

Önder ÖZARSLAN

Bir Karadeniz çocuğu, Trabzon patentli, kendine has milli ve yağız yaksımlar. Uzaktan gelirken her an olaya hazır dışgörünüm. Ama bir o kadar da sakin içyapısı. Melissa P. tarzı sürrealist :P kültürün saf karadeniz çocuğundaki guru dolu yansıması.. Ve o genç şimdi kaderini çizmek üzere yeni olaylara yelken açmaya hazırlanıyor. Selim gidiyor gençler hep birlikte: "Yolu açık olsun kardeşimizini" selametle

Utku TÜREDİ

Selim kardeşim.Beraber aldığımız derslerle okulu bitirmek için çok kastık,sen de pek azimli çıktın,sınıfta durup durup yaptığın çıkışlarla bizi hayrete düşürdün.Efendi adam deyince aklıma ilk gelenlerdensin.Başın hep böyle dik olsun.Allah yolunu açık etsin.A.S.V

Ümit Barış SİVAS

Trabzon un bağrından kopup soluğu İstanbul'da alan Selim kardeşim hiç uyum sorunu yaşamadı. Denizci olmasaydı büyük ihtimalle jokey olurdu :) Atlara olan ilgisi bütün dönemce bilinir.Ama iyiki denizci olmuşsun iyiki tanımışız seni..Denizlerde rüzgarın hep kolayına olsun.A.S.V

Burak LÖK

Selim 1.sınıfın havuz derslerinde estetik ve atletik sitilinle göz doldurdun.Ağırlığın,hayvan severliğin içmeyi sevmenle kendi kültürünü oluşturan birisin.Seninle önceleri pek anlaşamasak da son senelerde gayet iyi anlaştık,hayatta başarılar dilerim.

Haluk ATEŞ

Gerek Trabzon yaylalarındaki at çiftliğin gerekse bir dönem ev arkadaşı zerenin kendisinin özel cariyesi olması efsaneleri ile ün yaymış yüce kişilik,sevgili hemşehrim.Eğer şu okuldan mezun olacaksak,senin sınavlardaki üstün paylaşım özelliğinin yeri çok ayrı olacaktır.Başarılarının ve paylaşımlarının:) devamını bekliyoruz.+ rep'p.....

Serkan SAVCI

Sadettin Boyraz'ın YDO versiyonu.Kardeşim benim sen olmasan kim verdirecek ders aralarını.Hocalara karşı böyle etkili bi insan daha yok.Selim "ara" dedimi daha ders olmaz.Bide rahat insandır kardeşim. Hastayım o özelliğine.."ya ne olacak kardeşim" fesefeni her zaman benimsedim kardeşim. Sınıfta Karadeniz kaplanı edasıyla yaptığın konuşmalar hala hafızamda.Kopya ekürim ve taktik insanı...Kardeşim benim herşey gönlünce olsun.A.S.V

Eyüp Bahadır ÇELİK

Tanıştıpımız ilk günden beri kendini yenileyen,hergün farklı bir özelliğiyle kendini gösteren yapın hep dikkatimi çekmiştir.İlk önceleri sürrealist düşüncelerinle bizler için bir fenomen olduğunu kanıtladın .Evine yemeğe geldiğimizde ise bu sürrealist yapından sıyrılıp evde kurduğun feodal yapıyı bize içtenlikle gösterdin.Burjuvazi akıma kapılmanda geç olmadı işte bu dönemde çok fikir alışverişinde bulundum ve ne kadar parlak bir zekaya sahip olduğunu gördüm. Hep orjinal fikirlerin vardı ama içindeki hayvan sevgisi bu fikirlerin hep önüne geçti. Sayende okulumuzda ondört genç cirit sporuna gönül verdi. Tüm bunları tekrar gözden geçirdiğimde kendimi ne kadar şanslı buldum çünkü senin gibi orjinal ve sözüne güvenilir, sağlam bir kardeşim var. Bu dört sene boyunca bana katlandığın için ayrıca teşekkür ediyorum. Umarım hayatının geri kalanında da bana katlanmak zorunda kalırsın. Çünkü ben seni hiç unutmayacağım çok iyi biliyorum. Seninde bu kardeşini hiçbir zaman unutmaman dileğiyle.A.S.V

Selim DEMİREZEN

Selim kardeşim ilk olarak 2. Sınıfta göz önüne çıkmaya başladı.Diğer arkadaşlarla girdiğin muhabbetlerle ve keskin lafların ile Karadeniz insanının kıvrak zekası ve bilicini senden öğrendik.Öyle ciddi anlarda senin esprilerini bekledik hep. Her defasında da yüzümüzü güldürdüğün gibi Allah da senin yüzünü güldürsün. Yolun açık olsun Kardeşim.Unutulmamak dileğiyle

Salt AKTAŞ

Trabzon 'un yetiştirip bizlere örnek teşkil etmesi için gönderdiği nadir insanlardan.Onun tjk ya yaptığı desteklerden mi bahsetsem,yoksa cirit sporuna verdiği önemden mi bahsetsem? Selim kardeşim tanıdığım ilk günkü çizginden hiç sapma.Çünkü denizlerin senin gibi zabitlere ihtiyacı var.Allah selamet versin

Güfran ŞAN

Yeşilin bol,denizin hırçın,yiğidin harman olduğu yerden kopup gelen bu dumanlı gençle,aynı sıraları paylaşmak benim için bir şerefti.Bayramlarda,önemli gün ve haftalar ve sınav akşamlarında sıkça görüşürdük.Arkadaştan öte babacan tavırlarıyla gönüllere taht kurmuş olduğundan unutulmaz bir kişilik olacak benim için.Açık denizlerde Allah yardımcın olsun.A.S.V

Emre ZÜLFİKAR

Okul sıralarının üniformalı asi adamı ,çaktırmasak da seviyorduk birbirimizi abi.Hani öyle sayfaları dolduracak bi anımız yok ama ömür boyu görüşülecek sorurunsuz,dobra bi adamsın.Allah yolunu açık etsin,gelecekte görüşmek dileğiyle....

Erdem ÖZER

Okula başladığı günden bu yana hakkında cesıtlı dedıkodular konusulan ama en son at ve at yarışıyla beraber pegasus sırketının ortagı olmakla ıtham edılen, Trabzon Sürmene prensi, Türk konteyner temsılcısı, tıryakı, dersterdek çalısma ve cabalarıyla turk bılım adamı(ama sınavlar knock out), burjuva sınıfından olan, ezilen isci sınıfıyla paylasacak bir bardak cayı dahı olmayan kardesım. Allah hayatta saglık, sıhhat afıyetler versın. Insaallah hayırlı sebeplerle tekrar gorusmek uzere. Allah selamet versın.

M.Mustafa YAŞAR

Selim kardeşim o kadar da ev arkadaşlığı yapmamıza rağmen, seni anlamak da anlatmak da zor iş, "Dahi" desem olmaz. "Kolpa" desem inan ki değilsin, çünkü çok kez kafana koyunca yaptığına bizzat şahit oldum. Ama kafasına göre takılmayı becerebilen ender insanlardan olduğunu belirtmek isterim, nasıl da içtin o rakıyı tek başına ama ben mutlaka çıkarmışımdır acısını. Birinci sınıfta memleket sevdan yüzünden pek görüşemedik ama telafi ettik sonra.Çok güzel günlerimiz geçti paşa seninle gerek evde gerek okulda, ihalelerin vazgeçilmez adamısın, almam senden başkasını karşıma. Kardeş allah selamet versin diyorum, ömür boyu mutlu ol.

Ali AKTAŞ

Tel: 0.462 229 58 13 ▪ **Gsm:** 0.536 503 61 43 ▪ **E-Mail:** basturkse@yahoo.com
Adres: Erdoğdu mah. İnönü cad. Türbe sk. Aksu Apt. No:6 Tel: 0.462 229 58 13 Merkez/TRABZON

Selim Demirezen
130030219
Gemi Mak. ve İşl. Müh.

Bir yıl boyunca Çalkap'ın yanında görmeme rağmen neden kimse bize arkadaşım siz aynı bölümdesiniz demedi. Ya da biz neden birbirimize bölümlerimizi sormadık, hala anlamış değilim. Birinci sınıfta vapur iskelesinde seni son saniyeye kadar bekletmem ve suratındaki bu sefer vapuru kaçırdık galiba ifadesi - (gerçi ilerleyen yıllarda bekletme alışkanlığım sana geçti ama neyse :)- hala dün gibi.. Sanırım hayatımızdaki en büyük utanç yoklama olmamasına rağmen sabahın körü Maslak'taki mat dersine gitmekti. Neyse ki 130 gerçeği gözümüzü açtı da çatırdatma dönemine rötarlı da olsa geçmiş oldu.. Çatt çatt :) felsefesinin mimarı olman artık yoklama olayından mı yoksa soğuk bahariye akşamlarındaki puantiye şantiye karmaşasından mı geliyo tam çözemedim ama Bahadır'ın soğuğa karşı mukavemeti sanırım seni de beni de çok şaşırtmıştı. Benim agresif tavırlarımı frenlemeye çalışan olgun kimliğinin her zaman hayranıyım. Her ne kadar G.Y. yapıyomuş gibi gözüksem de iett taaruzunun başarı ile sonuçlamasında payın çok büyük. Amma yazmışım ay. :) diyerek sözlerimi noktalarken kiss you

Serkan SAVCI

Kanka nasıl anlatayım hangisini sayayım .Bahis maceralarınımı ,kurmaca otobüs kavgalarınımı, 1. sınıftaki kaçışlarımızı mı.. yazsam roman olur herhalde.son seneler bi ayrı geçti ama çattt çattttt. Serkanın insanüstü durumu bizi hep bir noktaya kilitledi.Hele o beyazlarla bahariyede avlanışımızı duyan belediye av yasağı bile getirmiş.Ama bu yasak bile bize sınır koyamaz.Yılbaşı gecesi yaşananları açmak bile istemiyorum.Dünya dönemye başlayalı böyle kopuş görmemiştir herhalde.Atamıza saygılar. Zaten öyle böyle bir ekürı olmamışız önümüze gelene dolamışız.Şans eseri de karşımıza hep cello- Serkan ikilisi çıkmış. Yazık, müthiş birliktelliğimizden onlarda kurtulamadı.Biliyorsun parolamız belli,tadımlık degil doyumluk.vay be sam ne günlerimiz geçti shire da baslayan dostlugumuz mordora kadar uzandı.Artık bu yükü taşıyamıyoruz sam ama yükü veremem taşı beni.kardeşim benim elf diyarını geç 2 dünyada sonsuza kadar beraberiz.Gemilerde Anna kournikova resmi,aramızdaki bu sinerji hiç bitmesin.Daha gemilerimiz olacak ,armatör olucaz .Bir terslik olursa 5. günün şafağında doguya bak kanka ASV

Bahadır ÇELİK

Kardeşim senin bahis konusundaki engin bilgilerden faydalanmayı çok denedim ama her defasında bir hafta aç kaldım.4 yıl boyunca çok garip kelimeleri içimize soktun sansar kelimesi dönemin sembolü oldu.Sen denizci olmasaydın kesin tahtakalede borsacı olurdun .Devamlı sizin köyü anlattırın artık köyün tüm sokaklarını biliyoruz ve o köy benim gözümde bir New Oreleans gibi.Seni çok seviyoruz.ASV

Burak LÖK

Bir insan bu kadar mı muhabbet bu kadar mı enerji dolu olur .İnsanı kahkahaya boğan espirileri ,inanılmaz fikirleri ile sansar ünvanını 4 yıldır içimize soktun .Zerenin kumpasından tut Selim in at hırsızlığına,Hüseyin in seyisliliğinden tut birinci sınıftaki staj defteri doldurma muhabbetine kadar inanılmaz gündemler oluşturdun .Samimiyeti ,dostluğu her zaman ön planda uttun .Sağlık, mutlu, başanlı olmam dileğiyle kardeşim ,her şey gönlünce olsun.

Önder ÖZASLAN

Aileden gelen deniz örf ve adetlerini okulda çok sert uygulayan adeta terör estiren pamuk abi. Süper meslek bilgisine rağmen yanlış arkadaş çevren senin ilerlemeni yavaşlattı hep. Herkese taktığın lakaplar, konuşurken yaptığın mimik ve garip hareketler, bişeyleri abartarak anlatışın, bahis muhabetlerin ve süper espirilerinle hep neşe kaynagı oldun. Çarkcım bonkörlüğünü de unutmamak lazım aç çayını içmedik. Esmer kardeşini unutma. Hayatta başanılar ASV

Muammer TEPELİ

Kardeşim ilk olarak 1. sınıfta dikkat çekmeye başladın.Özellikle neşeli ve espirili yapınla herkesin takdirini kazandın.Boru trampetteki hiperaktif tavırların hala hafızalarımda .Ama seni bir idol haline getiren olay apayrı .Kardeşim senden iyi bir senarist olur.O senaryoları nasıl saniyesinde hazırlıyorsun.Kendin yazıp kendin oynuyorsun.Ama hiç kimse sana en ufak tepki bile göstermiyor ,çünkü içinin temizliğini ,mert bir insan olduğunu herkes biliyor.Ah birde sınavlara hazırlanıp gelsen .İyi ki seni tanımışım .İnşallah ilerde bir daha görüşürüz. Allah yolunu açık etsin .ASV

Selim BAŞTÜRK

Çarkçıbaşım sizin gibi saygıdeğer insanlarla çalışmak benim için büyük bir şeref olmuştur.Derslerdeki sunumlarda hiçbir fikrin olmamasına rağmen grubumuzun hep en iyi anlatanı ve lideriydin.Müşkül durumlardan en iyi şekilde kurtulman senin büyük bir yeteneğin olmalı, ama dikkatli ol bir gün patlayabilir.Allah yolunu açık etsin.

Hüseyin Emrah KARAKAŞ

Kendisi az biraz hiperaktif olan bu türünün tek örneği kardeşimiz dönemde herkeze laf atarak prim yapmasıyla ün salmıştır.Ama olsun biz seni böyle kabul ettik .Neşeli ,samimi. Doğal ve her zaman pozitif olman da seni sevmemizdeki en büyük etkenler .Serkanla beraber Ken ve Ryu gibiydiniz.Umarım ilerde yollarınız kesişir sevgili kardeşim.

Yunus Emre ÇOBANOĞLU

Ay selim ay... Ne güzel günler geçirdik beraber ne muhabbetler yaptık ağız topu, kırbaç derken gülmekten altımıza sıçtığımız zamanların haddi hesabı belli deil ... birinci sınıfta seni daha ilk gördüğümde tam bi uçuk tip canlanmıştı gözümde ama seni tanıdıkça senin ne kadar cana yakın biri olduğunu anladım ama arada bi yaramazlıkların oluyor kimin olmuyor ki... bu arada mert lokalde adlı kısa metrajlı filminde görüntü ve kurgu olarak çok başanlıydın bi de o kurtlar müziğini de koymuştun ya oraya o çok bomba olmuştu... kopmuştum ay... kendine li bak kardeşim inşallah ilerde de görüşücez

Halil İbrahim TOPUZ

O bir sansar ,o bir hiper ,o bir denizci .. bu böyle devem eder sabaha kadar.Senle olan olaylarımız zaten buraya sığmaz ama patso yiyişlerimizi asla unutmam ve buraya yazmadan geçemem .Pratik ve kurnaz zekanla benli sürekli şaşırtmanada alıştım artık.Hayatta her şeyin gönlünce olması dileğiyle

Salih Mert SÖZER

Dönemin en hiper makinacısı olarak hatırlıcam hep seni bi anda kızaran yüzün o hiper karakterin altında iyi samimi bi insan olduğunun göstergesi bence. Hani hocalar derya "bakalım sizin aranızdan kim armatör olacak "o sorunun cevabı şimdiden belli tabi ki sen :). Yolun şimdiden açık olsun.

Fırat Burak ASLAN

Kardeşim,öncelikle şunu belirtmeliyim ki;az dolamamızı yemedin,afiyet olsun.Unutma bende seçim iddaasından İskender kebabını yemiştim .Benim kadar uzaktan olmasada Üsküdar gibi İstanbulun bir ucundan Tuzla ya inatla gelmen ve vazgeçmemen senin karalılığını gösteriyor.Taiwan da yaptığın ve anlata anlata bitiremediğin gezinin devamının gelmesini (bizide çagırmayı unutma) diler .Huzurlu ve sağlıklı yıllar dilerim

Anıl ATALIK

Selimcliğim; hareketli,espirili,sevecen kardeşim benim ,taiwan da beni ilk gördüğün andaki yüzünü hiç unutmayacağım.Benim stajda kimlerle ,nelerle uraştığımı en iyi bilen makineci kardeşim benim .İnşallah ilerdede be?aber olma fırsatımız olur ,gemi işlerine alışmışsındır inşallah:) ASV

Serhat ÖZDEN

o bir yanardağ, o bir nükleer patlama, o selim demirezen. Yanındayken sürekli bişeyler yapabileceğiniz, konusabileceğiniz, hayatını dolu dolu yaşayan birisi. Eri geldiğinde de dekan beye efendi tavrıyla hocam ben okumak istiyorum diye tekrar eden bir beyfendi. bu hızla yaşayıp meşhur, büyük bir adam olacağından eminim.

Ersin ÇAKMAK

Neşeli yapını, mimiklerini, olaylarını anlatırkenki güldürebilme yeteneğini takdir ettim. Elektronik eşyalara ve güncel olaylara ilgin onları yakından takip etmen faydamıza oldu. Öğrenmek istediğimizi sana sorardık ilk sen tecrübe ettiğin için. 4 senede sinek kaydı traş olduğunu görmedim. Askerliğini son derece merak etmekteyim. Bol bol görüşüp muhabbet etmek dileğiyle ASV

Feridun ÇAKIR

Ik seneler derslerin benim uyku saatlerimle çakışması yüzünden pek bişeyler paylaşamadık ama son sene telafi ettik. birbirinin zıtı iki insan biri hiperaktif biri uykucu bu kadar olur napalım. hoş sohbeti, sempatikliğiyle herkesin gönlünü kazanmayı bilen, olduğu yerde duramayan, konuşurken kola giren, hemen de kızaran insan bu enerjini hiç kaybetme. bu arada telefon işini halledersem nerde olsan gelir bulurum seni haberin olsun.

Erhan YILMAZ

Hiperaktif insan. Okulumuzun yetiştirdigi ender şahsiyetlerden. Üretici kişiliğin sayesinde Tuzla hayatımıza renk kattın ve benim marka olmama yaptığın katkılar unutulamaz.Her zaman sahip oldugun + enerjiyi kaybetmemen dilğiyle . A.S.V

Emre ZEREN

Kardeşim şu hiperaktifliğin adamı güldürüyor ve neşelendiriyor her zaman güldürme yeteneğine sahipsin gerçi senin yüz hatların buna müsait. Staj anıların gayet güzel ve hep aklımda kalacağına emin olabilirsin. Senin okumak istiyorum cümleni her ne kadar anlamasalarda ben anladım kardeşim:) hep mutlu ve neşeli olman temennisiyle kardeşim ASV

Gürhan KEÇECİ

Kardeşim bir gün adını unutacağız galiba,seni çok nadir olarak Selim diye çağırdık.Karakterin öyle degil ama hep Sansar diye çağırdık seni :) Biraz fazla hareketlisin ama bu galiba hiperaktifliğinden kaynaklanıyor kardeşim.Seni biraz da Kemal Hoca'nın dediği gibi bazı arkadaşların böyle yaptı :) Orijinal sözlerin hep bölümün dilinde oldu, ipohe alman belki de senin teknolojik zenginliğini gözler önüne serdi.

Sadettin AKSAY

Sivri zekalı,hocalara göre ilerlemesi bizler tarafından engellenen,utanınca kızaran internet forumlarının vazgeçilmez üyesi sarışın kardeşim.Su küçücük dünyada ayrılmamak dileğiyle ASV

Ali Türker KESKİN

Sen benim oğlum olsaydın adını boncuk koyardım.Mavi gözlü, muhabbet kusu kıvamında,her ortamda dedikodu yapabilen arkadaşım.O şehla bakışların ve oluşturduğun gürültünün altında. Altın kalpli bir insan olduguna fark etmemek mümkün degil.Tüm denizler senin olsun kardesim öptüm :)

Erdem ÖZER

Selim kanka hayatta her zaman desteğine ihtiyacımız var .Peksimetlerimiz bitmek üzereyken bize yardım edip elf simitlerini yollaman ne kadar iyi bir insan olduğunun göstergesi. Genç zabit olarak sana iyi çalışmalar dilerim. Sevgili kariyer klübü üyesi

Haluk ATEŞ

Kardeşim YDO nun sansarı .Öyle bir marka olmuşun ki aramızda lakabını hemen koyduk.Seni bundan sonra da Selim diye hatırlamayacağım.İyilik severliğin ve mertliğin göz doldurucu. Sen ve Serkan 130 u cok iyi kullandınız. Otobüse her binişimimde seni hatırlayacağım .Allah yolunu açık etsin ASV

Köksal ÇOLAK

İnsan gibi bitirmedin şu okulu, helalll Kardeşim, başlangıç olarak literatüre ve dağarcıklara eklemiş olduğun birbirinden "kolpa" deyimler için teşekkürü bir borç biliyorum.Hiperaktif bünyenle,hiç durmayan ellerin,kolların,gözlerin.....le ilginç ve güzel bir insan olarak hayatımızda yer alacaksın. 7 düvel İstanbul'lu kardeşim, Xuqa'da amma geyik yaptık bea; Kardeşim iyi bak kendine, hayatta bol şans.. İnşallah dediğin gibi aynı gemide çıkarsak , güverteye bir ses sistemi döşer en yüxexes Tiesto dinleriz:)

Uğur PEKKONUK

Sen benim oğlum olsaydın adını boncuk koyardım.Mavi gözlü, muhabbet kusu kıvamında,her ortamda dedikodu yapabilen arkadaşım. O şehla bakışların ve oluşturduğun gürültünün altında Altın kalpli bir insan olduguna fark etmemek mümkün degil.Tüm denizler senin olsun kardesim öptüm:)

Erdem ÖZER

Gsm: 0.536 525 28 31 ▪ 0.506 507 62 05 ▪ **E-Mail:** demir_selim@hotmail.com
demirezenselim@gmail.com ▪ **Adres:** Kuzguncuk Yenigün Sok. No:29/2 Üsküdar/İSTANBUL

Serhat Özden
130030216
Gemi Mak. ve İşl. Müh.

Canım;
Sevmenin güzelliğini ve sevilmenin onurunu bana tattıran insan...Geçen sene bu zamanlardı... Özlem doruk noktalarına ulaşmıştı...Bırak yüzünü görebilmeyi,sesini duymaya hasrettim.Sabırsızlık,öfke, isyan,meraklanma,telaşlanma,umut etme ve bekleme hepsi bir aradadaydı.Bunca karmaşanın içinde çok net olarak hissedebildiğim tek şey vardı.SEVGİN bana kuvvet veriyordu ve sanki sen uzaklaştıkça ben sana yaklaşıyordum.Bekledik.Zaten sımsıkı olan bağlarımız bu sınavı da başarıyla atlatmıştı ve biz tekrar bir aradaydık. Serhat'ım, Seni ilk gördüğüm gün anlamıştım aslında birbirimize ne kadar çok benzediğimizi.Yavaş yavaş daha iyi tanıdım seni.Hayata aynı pencerelerden bakıyorduk. Doğruluğun, dürüstlüğün, sakinliğin, zekan, şakacı yanın, kibarlığın, kalbinin temizliği, adam gibi adamlığınla "işte bu" dedirtip etkilemiştin beni.3 yıldır emek veriyoruz ilişkimize. Özenle,titizlikle getirdik bugünlere.Bundan sonrası için de aynı özen ve ilgiyle besleyeceğiz sevgimizi.En önemlisi sen hep benim yanımda ve bana destek olacaksın; üzüntümde,sevincimde,acımda hem sevdiğim,hem sırdaşım,hem dostum olarak ilk sen elimden tutup destek olacaksın,doğru yolu göstereceksin.Umarım çok sevdiğin mesleğinde çok başarılı olur,tüm hayallerini birer birer gerçekleştirebilirsin.Başarıyı fazlasıyla hak ediyorsun.Seninle yaşamak ve seninle yaşlanmak istiyorum! Hep benimle ol.....

GAMZE'n

Vadi yurtlarında karşılaştığımız ilkgün ve şu anki konumumuz,o günden bugüne kimler geldi kimler geçti ama biz hala beraberiz.Hayat bole bir şey işte.Beraber başkoyduk bu yola ama sanırım ayrılık çanları bizler için çalıyor.Ayrılık vakti geldi.Napalım Genel Zabitim,kaderde buda varsa bize boyun eğmek düşer.Ama şunu unutmayalım bizim dostluğumuz şimdiden sonra başlayacak. Şu ana kadar olan bölüm bence sınavdı ve biz seninle birlikte bu sınavda gayet başarılı olduk.Büyük engelleri aştık bir olarak artık hayata atılma vakti geldi.Yeni bir sınav başlıyor,ama artık herkes tek başına savaşacak.Bakalım bu sınavda biz nasıl karşılaşacağız. Kardeşim Allah sana mesut bir hayat nasip eylesin.Çünkü sen bunu fazlasıyla hak ediyosun.Kendine çok dikkat et ama Sercan kardeşinide unutma. O seni sonsuza dek unutmayacak.Allahın selameti üzerine olsun...

Sercan ÇİMEN

Sayın Genel Zabitim; Sanırım son zamanlarda hayatımızda yaptıgımız en büyük hata zabitlik seçiminde aday olmaktı,vallahi bukadar zor olduguna ne ben olurdum nede senin olmana izin verirdim Senin derdini bir ben,benimkinide sen anlarsın zaten.Kimse bilmez kızgıkadaşla nasıl kavga edilir.kimse bilmez bir insanın başının eti nasıl yenir(amca :D)ama biz biliriz kardeşim, Neyse kardeşim alaah bizim başımızı agrıtanlarla birdaha karşılaştırmasın inşallah.En güzel günler senin olsun A.S.V

Atakan TOPÇU

İlk zamanlar,senden korktugum soleniyor da yok be olum hep sevdim seni,ev ortamında sercana karşı göz kırparak agzımızı ayırarak birbirimizi gazlamamız,galatasarayımızı sonuna kadar dış güçlere karşı savunmamız,küçük kırgınlıklardan sonra daha sıkı,daha güçlü birbirimize kenetlenmeyle geçti bir ömür keşke dahada birlikte olabilseydik,şu 5 yılın sonunda diyorumki,çok iyi bir dost çok iyi bir evarkadaşı en gürdenlu insanlardan biri oldun benim için.İyiki almışsın eve beni :) Son seneki çıkışında evimizi en iyi şekilde temsil ediyorsun.Seni fahri Edremitli ilan ediyorum,ilerdede yeni memleketinde huzurlu,beraber bir hayat geçirmen dileğiyle,bu çocugu unutma.....

Onur KÖYKIRAN

Serhatım,kardeşim benim,kardeşligi beraber örgendik,aynı şortu giydik beraber,ben genelde seninkini giydim:)sizde kaldıgımda hep senin yatagında yattık,nedense birbirimize okadar alışıgız,bana delikanlılığı öğrettin,aynı zamandada gülmekten öldürdün,kardeşim yollarımız hiç ayrılmayacak,arayıp bulucaz birbirimizi her durumda,benden kurtuluş yok yani:)

Barış SİVAS

Kardeşim, seneledir hiç şüphe etmedim doğruluğundan ve beni hiç yanıltmadın. Seninle her şey çok güzel.Gülmekte, tartışmakda.Zamanın getirdiği sahtelliğe en güzel cevabı hep delikanlılığınla verdin.Sırtımı dayadığım ve dayayabileceğim kardeşim bilsin ki senin için yakılacak çok gemi var bende..Selametle kardeşim...

Özgenç Gürler GÜVENÇ

Serhat; staj kardeşim;
Hatırlanması istenmeyen uzun stajımın tek şahidi o.Berbat geçen aylarda birbirimize destek olduk,beraber sinirlendik,beraber gezdik,beraber eğlendik.Ama onu Çin de kızlardan korumak,çok zor oldu.) ancak bir film yıldızı o kadar ilgi görürdü Her yıldız gibi o da söndü,çünkü Türkiye ye döndük:) Genel Zabit olunca yine yıldızı parladı ama bizim okulda parlasa ne fayda:) Umarım hayat boyunca yıldızın parlar:)

Sanem BENLİ

Genel Zabitim;Aga neler çektik be...En kolay geçeçegini umdugumuz 4. sınıf aldıgımız sorumluluklarla belki de hayatının en zor yılı oldu.Herşeye rağmen yılmadık her şeye ve herkese,özel hayatlarımızdan ödün verdik ve elimizden gelenin fazlasını yaptık.Kardeşim evinizden de kaynaklanan o espirili tavrın her zaman bize enerji kaynagı oldu.Şimdi sıra denizde,denizdede en az okuldaki kadar başarılı olacaksın,bunu tahmin etmek zor degil.Yüzünden gülümseme eksik olmasın...

Sedat GÜNEY

Kendinden emin tavrlanyla arada heycanlanıp panik yapsada o bizim biricik genel zabitimiz,karşı tarafla dalga geçmek için saf numarası yapan bir kişilik,yagız Malatya delikanlısı umanm ileride daha büyük liderliklerde görürüz seni kendine iyi bakll

Salih Mert SÖZER

Sevgili kardeşim,aynca zabitimiz,yardıma ihtiyacı olan kişileri bulur onlara yardım edersin.Bazen kendi degerlerinden vazgeçersin.Dürüstsin,mertsin,delikanlı adamsın 4. sınıfta geldin genel zabitimiz oldun ve hep bizim için uğraştın,senin gibi zabitler olduktan sonra bu meslek çok yüksek yerlerde olacaktır.Kardeşim zabitim Allah selamet versin.

Köksal ÇOLAK

Zabitim,saçmada olsa derslere katıldın hep,meslek bilgin biraz zayıf,bizim gibi tecrübeli zabitlerle iddaalaşıyorsun ama ders oluyor sana bunlar:)sert bakışların, atletik vucudun, kalın sesinle her zaman korkulan abi oldun gençlere. Zeren le hemşeri oluşunu gizlesende bu acı bir gerçek.İnşallah insanlar senin kızgın haline denk gelmez,kötü oluyor gerçekten, hayatta başarılar. Bu esmer kardeşini unutma. A.S.V

Muammer TEPELİ

Kişiligi ile devamlı bizlere örnek olan kardeşim,gemideki çirkin muamelelere rağmen yılmadı zabit oldu.Taiwan da bize yaptıgı rehberlik sayesinde unutulmaz bir staj dönemi geçirdik.Sırf bu yüzden bile kendisini ömür boyu unutamam.Seninde beni ömür boyu unutmaman dileğiyle.A.S.V

Selim DEMİREZEN

Zabitim topragım ilk yorumun benden olur İşalah:) 4 yıldır yurdun her köşesinde beraber yürüdük beraber uçtuk beraber yolda kaldık:) şu 4 senede heralde en fazla rahatsız ettigim kişi sensindir. Yazdıkça geliyor aklımada gerisi hafızalarda zaten:) her nekadar hakkımdaki bazı bilgileri abartsanki Ör:ehliyet:) birlikte çalışmak dileğiyle

Emre ZEREN

O bizim zabitimiz.Bagırdıktan sonraki sesi tam Nuri Sesigüzel olan kardeşim benim:)seninle basketbol oynadıgımız ve maslakta farkı yeğidimiz günler aslında üzüntülü bir olay degil tamamiyle güzel ve eğlenceli bir dönem,ER Denizcilige staja cıkıp geldiginde anıları dinlenm seneye değer.Umarım yüzündeki mutluluk bitmez A.S.V

Gürhan KEÇECİ

Serhat,zerenin sınıfımızdaki yeğane hemşerisi.Bu sene senle takılmalarımızda büyük gelişme var,gerçi sen zabit oldugun için sürekli bizim bilmediğimiz işlerlede meşgulsun.Sol ayaklı olman halı saha için maçlarında bizim bir avantaj,senle hep aynı takımlarda olduk.Umarım seninle yine birkaç ortama daha akarız,ama büyük İhtimalle sen yazbaşı gemiye gideceksin.Biliyorum.Hayatta başarılar diliyorum...

Haluk ATEŞ

Bir genel zabit hakkında yazacaklarıma dikkat etmem gerektigini düşünüyorum :)Dogru,dürüst kişiligin ve herkes tarafından sevilen biri olman zabit olmandan belli.Derslerde hocanın anlattıgı şeyleri hocaya satma yöntemiyle derse iştiraklerini ve esprilerini unutmam.Diger zabitlerede yazdım,zabitlik döneminizde okulda her şey bitti) sizi kıllıyrum:) yollarınızın aynılmaması ümidiyle.Kendine iyi bak A.S.V. Kardeşim.

Feridun ÇAKIR

Hazırlıkta sınıfa degişik yorumlarla gelip kafamı karıştıran,dogumgünü kutlama amacıyla kanıma giren ve de parama giren(hiç unutmayacagım),seçkinle sürekli şaka yoluyla paslaşma yaparak milleti gülmekten kırıp geçiren Malatya lı kardeşim.Umanm hayatında mutluluk ve başarılarla dolu geçer.İleride görüşmeyi ve muhabbetini özleyecegim arkadaşlarımdan birtanesidir,arkadaşlarından yardımını samimiyetiyle esirgemedigini gösteren kardeşim,Allah yoluna açık etsin, Allah selamet versin"

M. Mustafa YAŞAR

OLM,ne yalan soleyeyim ,hazırlıkta seni gördügümde korkmuştum senden:) Ama şimdi kardeşimsin..okulumuzun zabitisin, her yaptıgını iyi niyetle yapan,içten kendini kasmadan gülen açık sözlü, temiz bir adamsın, Malatya dan çıkan en düzgün adam sensin galiba. Hayatta hep başarılı olacaksın kardeşim,yolun açık olsun, Allah selamet versin

Volkan TOK

Malatya dan çıkan diger ünlü isimler gibi serhat kardeşim sende tüm dönemin sevgi ve güvenini kazanarak zabitlik seçiminde üstün çıktın.Okul için yapmış oldukları unutmak mümkün degil.Gelelim derslerdeki durumuna;abi bir insan hocalara bu kadarını ayar verebilir özellikle Muhammet hocaya hazır cevaplarınla bizleri hayrete düşürürken,gece muhabbetlerinide unutmak mümkün degil.Hayat boyu görüşmek dileğiyle A.S.V

Ali Türker KESKİN

'KARDEŞİM' kelimesini tam anlamıyla hissederek kullanabildiğim az sayıda insanlardan birisin. Gerek özel, gerekse genel konularda çok şeyler paylaştık seninle. Seni anlatmaya çalışmayacağım burada, kısaca adam gibi adamsın. Bir insan bir yere bir şekilde gelebilir, ama onu arada tutan karakteridir. En güzel yere geleceğine ve orada kalacağına inanıyorum. Sağlıklı, mutlu, başanlı ömrünce birlikte olmak dileğimle...

Volkan ATLAN

Bomba adamsın vallaha. Çoğu zaman derslerle ve hocalarla ilgili anlattığın o eşsiz anılarına özlem duyacağım. Birlikte yürüdüğümüz zorlu bir yolda kardeş kelimesinin hakkını vererek geçirdik günlerimizi. Elimizden gelenin hep en iyisini yaptık beraber. Bize düşende buydu. Yaşanan tatsızlıklar bizi hiç yıldırmadı ve yıldırmayacakta. Emeklerin için Teşekkürler! Zabitim. Dünya denizlerinde de beraber çalışmak dileğiyle ASV

Anıl IŞIK

Ah be Genel Zabitim, şu son sene okul yüzünden çektiğin çile kadar belki de bu yaşına kadar o kadar çile çekmemişsindir. Haa yaşında az değil benim emsalim sayılırsın. Şu geçen dört sene boyunca sizde, bizde, okulda ve özellikle İzmir'de çok güzel anılarımız oldu. Otelde spaya giripte hoşaf gibi çıkmamız. Bir de açlıktan cenazelerimiz neredeyse okula gelecekti. Gene okul uğruna girdiğimiz bir davadan daha elimiz boş dönmüştük. Umanm bundan sonraki hayatında girdiğin bütün davalardan istediğini elde edersin. Sıcakkanlı kişiliğin ve içten gülüşünü asla unutmayacağım. A.S.V.

Güven ARAL

Hazırlıkta aynı sınıftaydık. Birbirimiz ısınmamız çok uzun sürmedi. Sen Malatyalı ben Bingöllü olacak tabi bi hemşerilik bağı. Hazırlık senesi belki şu 4 senede yaşadığımızdan daha çok şey yaşamışızdır. Daha okulu ziyarete geldiğimiz günü hatırlarsın. Ne başlangıç ama. Yurt odana misafir ettiğin günler geliyor aklıma sahur yapmıştık ordada. Zaten sizin odanız küçük bir piknik alanı gibiydi :) piknik tüpü bile vardı. Ama sürekli güvenlikçilere yakalanmaktan bir türlü kurtulamadım. Kardeşim güler yüzün ,hoş muhabbetlerin, hiç abartı katmadan yaptığın (?) spor yorumların, ve gerçekten çok düzgün karakterinle okul yıllarında kazandığım en önemli insanlardansın. Arkadaşlığını hep yanımda hissetmek isterim...

Barış GÜVEN

Olay çıksa da girsem duruşu; çakal görünse de saf yapısı; sohbeti hoş muhabbeti kayısı kokusu, özüyle tam bir Anadolu çocuğu!! Dönemdeki her iki katmana olan yakınlığı, ilimi yaklaşım modeli, zaman zaman gaz pedalına fazla abanışı ve koller tipi orta saha profili. Son senesinde general officer olarak onurlandırılarıya da..)Serhat kardeşim. Malatyadan kalktın geldin bize kendinden birşeyler ektin. Eyvallah...Selametle

Utku TÜREDİ

Çarkçım çok yordu şu son sene seni.Hep içimizde kaldı yapmak isteyipde yapamadıklarımız. 3. sınıfta nasıl geldik aga Özgün'ün oyununa ama.Adam başımızın etini yiye yiye kazı getirtti bize.Güzel organizasyondu ama dimi.Kardeşim duruşunla hareketlerinle hep güven verdin etrafına. Uzun stajda olmadı güzel bi gemi ama, ilerde belki beraber çıkarız güzel bir gemiye.Kardeşim komprasöründe havan, kazanında stimin bol olsun:) Allah selamet Versin.

Fatih ER

Tel: 0.422 311 42 26 ▪ **Gsm:** 0.555 639 44 15
Adres: Çöşnük Mah. Cami Sok. Emine Hanım Apt. D:1 Merkez/MALATYA

Serkan Savcı
130030203
Gemi Mak. ve İşl. Müh.

Birinci sınıfta Maslak'ta ders alırken seni ilk gördüğümde kim bu kızıdereli lideri demiştim. Saçın aynı onlar gibiydi ama saçını bi kestin tam çocuk oldun. Gidip geldiğimiz uzun ve zorlu yol bizi yakınlaştırdı. İlk başlarda gerçek yüzünü bana göstermedin. Efendi tarzın ve derslere olan ilgin göstermelikmiş. Günler ilerledikçe kafandan geçen her düşünceyi sen söylemeden anlayacak düzeye geldim ve bu sayede gerçek yüzünü gördüm. Artık bahariye yollarında tanınan bir avcı olmamızda senin içinde bitmek , tükenmek bilmeyen isteğe borçluyuz. Pes turnuvalarında Cello ile takımdaş olman seni konamiye isyana kadar sürükledi. Zaten devamlı isyan etmeye yer arıyosun. Seni ne kadar frenlemeye çalışsamda olur olmaz yerlerde patlıyosun. Neyse ki İETT'nin merkezinden, insanların ne olduğunu anlamalarına fırsat vermeden çıktın. Okul bitmeden Bahadır'ın tanıdıkları bize börek yapıcak mı(!) Verdiğin tepkilerde unutulmaz olan özellikle çatt çatt ! İçindeki hırıcı bu şekilde boşalttığına inanıyorum. Her ne olursa olsun okula gelebiliyorsam nedeni sensin. Benim için gerçekten büyük şanstın. Her yönden benim için tamamlayıcı oldun. Sınavlara bile yolsa çalıştık. Bugüne kadar bana katlandığın için şimdiden teşekkür etmek istemiyorum çünkü okulun bitmesi bir ayrılık değil. Daha bana çok katlanacaksın. Hayatın her alanında başarılı olman dileğiyle, hiperaktif kardeşin. A.S.V.

Selim DEMİREZEN

Serkan'ı size nasıl anlatayım? Anlatamıyorum! Bilen biliyor zaten. Yine de birkaç şeyden bahsetmek lazım. Agresif, hemen alevlenep, protest bir kişi mesela. Ayrıntılara fazla takılması, hayata bakış açısı ve beklentileri kendimle hemen hemen aynı olmakla beraber, bütün bu özelliklerin önüne geçen bir tarafı vardır Serkan'ın. Mevlana'nın bir lafı vardır : " Olduğun gibi görün ya da göründüğün gibi ol! " işte bu sözün sözlük anlamına bakacak olursanız karşınıza Serkan çıkar. O kadar içi dışı bir olan bir insandır Serkan. Beraber geçtiğimiz yollara dönüp bakıyorum da Serkanım daha yolun başındayız bel Daha yürüyecek çok yol var. You'll never walk alone bro!

Anıl ATALIK

HOŞGÖRÜLÜDÜR, SABIRLIDIR, ANLAYIŞLIDIR... Fikir değiştirir, karar verir, plan yaparsınız, UYUM SAĞLAR. YARDIMSEVERDİR, ŞEVKATLİDİR, KALBİ İYİLİKTENDİR... " SEN" i düşünür, "BEN"i düşünür, "O"nu düşünür... Gönüllü olur, bara sokarsınız, gece gece çay istersenizz, İllaki eğlenmek istersiniz HAYIR DEMEZ... CÖMERTTİR, KİBARDIR, BEYEFENDİDİR... Nazınızı çeker, kaprisinizi çeker, şımarıklığınızı çeker :) Yanındaki sizlara kendilerini şanslı hissettirir HER EVE LAZIMDIR... ADALETLİDİR, EŞİTLİKÇİDİR, İLKELERİ VARDIR... Susmaz, savunur, karşı durur, korkmaz CESURDUR... DÜRÜSTTÜR, SAĞLAMDIR, İÇİ DIŞI BİRDİR... Sır verirsiniz tutar, yaslanırsınız durur, yanınızdan ayrılmaz. İyi-kötü fark etmez her gününüzün DOSTUDUR. İYİ İNSANDIR... SERKAN SAVCI'dır. Benim CANIM ARKADAŞIMDIR.

Nilhan DEDEKÖY

Kantine her günki gibi değil de gözümde INETLİKÖLÇERİ :P ile girsem birgün ve herkesi gözlerimle tarasam şöyle ağneden ipliğe; herhalde sadece seni görebilirdim o hengamede. İçindeki dışında, Mevlana prensibi ruhuna yansımış METALik gri kıvamındaki yapısı ve siyah beyaz olarak hayata bakan gözler. 4 sene önce bir kimya dersine giderken otobüste uzun saçlı bir çocuğa bakıp, sonra aynı sınıfta onu farketmek.. '04-'08 arası süren bir film seti gibi.. Ve şimdi vizyona girme zamanı. Setteki bu halet-i ruhiye ikizliği ve bir yumak sevgi. Elimdekiler ve gördüklerimden bir kesitti sadece bunlar, en NET haliyle.. Babaa see u at coming life!!

Utku TÜREDİ

Filipin asıllı, Kaliforniya doğumlu "Kirk Hammett"ın yaşarkenki reenkarne halidir.Lakin gerçeği gitardan ne kadar anlıyorsa feyk olanı o kadar anlamaz; gerçeği ne kadar sakin, uysal bir adamsa çakması o kadar agresiftir.Kardeşim herhalde hayatımda tanıdığım en aykırı, en muhalif, en itirazcı adamsın.Avrupa maçlarında karşı takımı tutar, hatta kimi milli maçlarda bile... İlk söylendiğinde kafana yatmayan birşeyi imkanı yoktur ki daha sonra kabul edebilesin.Sanırım bu aykırı kişilik soyadındaki "i" den kaynaklanmakta.. Savci nedir yahu. Esasında "kardeşim" lafına ayar olduğunu biliyorum ama daha öncede anlatmaya çalıştığım gibi sana başka anlamda "kardeşim" dediğimi umarım anlamışsındır..Bir de konuşmayı bu kadar niye sevdiğini anlamamışımdır hiç...Tabii bunlar sonucunda bir " KIM" furyası almış başını gitmişti; lakin yıllarca "Kim, KIM,kim" diye dolaşıp güzel bir sonuca varmaması sanırım senden çok üzmüştür beni. Kardeşim, pek düşünmemene rağmen seninle aynı gemide çalışmak çok kıyak olurdu; bi de Selim'i alırdık, siz konuşurdunuz ben dinlerdim. Serkan'ım, kardeşim, hayat boyu böyle kalasın; muhalif, agresif, optimist halinle ; ve de istediğin herşey gerçek olur..Hani sıradan oluyor belki ama benim duam kuvvetlidir ;) Yaptığın iyiliklerle ve nev'i şahsına münhasır kişiliğinle her zaman hatırlanacaksın..

Uğur PEKKONUK

Beni herşeyden çok sevdiğini anladığım, Bir Singaporlu'nun elinde ismimin yazılı olduğu kağıdı görüp "Where did you find this man?" diye heyecanlı heyecanlı telefonumu alıp, nerdesin oğlum diye bağanıp gemime bir balerin gibi koşan, Itü'nün bir partisinde kaplumbağa dansı yapıp D.J.in elinden mikrofonu alıp YDO diye bağaran, Metallica'nın TR temsilcisi. Stajının son günlerinde bizzat şahit olduğum mağara adamı, asabi ama beni görünce kendi çapında yavrum diye romantikleştiğini sanan, On numara bir dosttur. Sadece Singapur'larda değil İstanbul'da da bana koşman dileğiyle, A.S.V. Serkancığım.

Ersin ÇAKMAK

Zaman oyle hizla geciyor ve bizi sasirtiyor ki , elimizdeki o en buyuk sermayeyi farkina varmadan harciyoruz. Onca an gecmesine ragmen ingilizce hazirliga basladigimiz ilk gun sanki dun. Farkli yerlerden gelen, farkli alanlara ilgi duyan ve birbirini tanimayan kisilerden olusan sinifimiz.. Kim bilebilirdi ki, arkadasligimizin bu gunlere kadar surecegini ve sen mezun olurken yilligina yazacagimi. Susarak ve mimiklerle kendini ifade edebilme konusunda uzerine tanimiyorum :) Ama her ne kadar sussan da , aradaki tektuk kelimelerin son donemde bana cok destek oldu. Cok tesekkur ederim. Sen hayati nasil yasamak istedigini bilen ve bunu uygulayan nadir kisilerdensin bence. Hizli ama rahat, sessiz ama dolu bir hayat.. Bu bir yillik yazisi olduguna gore, yeni baslayacak olan doneminle ilgili de birseyler yazmaliyim sanirim. Umarim sen hazir oldugun zaman istedigin firsatlar karsina cikar , yani umarim hayatinin gemisi geldigi zaman limanda hazir olursun ve hemen atlarsin :) Cok yazdim sanirim :) Neyse Serkancim, hersey hayirli olsun. COOK tebrik ediyorum okulunu bitirdigin ve hayata tamamen kendini biraktma zamanin geldigi icin. Umarim arkadasligimiz uzun yillar devam eder ve sen denizde calismaya baslayinca hepbirlikte biryerlere gidip bir sure "absent" oluruz :)

Nağme YARKIN

Dinlediği müziğin hakkını veren ve bu zarzı hayatına ve davranışlarına, üzerindeki üniformaya rağmen yansıtabilen, haksızlığa gelemeyen, hakkını yedirmeyen, sınıfın asi aynı zamanda eğlenceli, gülme sınırı olmayan renkli simasıdır, "aziz öfkedir". Bulunduğu ortamı bir aktivatör edasıyla eğlenceli ve hareketli hale getirebilen bir yapıya sahiptir. Canı sıkıldığındaysa çok tehlikeli bir hale gelebilir işte o zaman kaçın, mümkünse kollarının ulaşamayacağı kadar yada bir şekilde oyalayın. Uykusuz gecelerin sohbet ekürisidir sabah nasıl olmuş anlamazsınız ayrıca hala uygulamaya geçiremediğimiz büyük projelerin ortağıdır. Önümüzde hala zaman var Serkan durmak yok yola devam.

Erhan YILMAZ

Daha okul da iken başlayan güverteci-makineci sürtüşmesi gemilerde daha farklı boyutlara ulaşabiliyor. Ama bizim arkadaşlığımız da böyle bir sürtüşmenin olduğunu hiç hatırlamıyorum. Olmayışının nedeni olgun, dürüst ve oturmuş bir kişilik; yani sen. Son yılımızda ki maruz kaldığın haksızlığa karşı olan tutumun bunu çok iyi kanıtlıyor. Dostum uzun staja aynı gemiye gidemedik diye ne kadar üzüldüğümü anlatamam. Yedi ay boyunca dünyayı alt üst ederdik herhalde. Sen her ne kadar gemide çalışmak istemiyor olsan da ilerde birlikte aynı gemide bir kontrat atacağımıza inanıyorum. O zaman stajın acısını çıkarırız. Dostum hayatında ki her şeyin gönlünce olmasını dilerim. Allah selamet versin.

Erdem KUŞ

Serkan baba, aziz öfke az biraz sakin ol yaw! Genel olarak haksızlığa asla katlanamıyorsun biliyorum ama biraz sakin olmakta fayda var. Onun dışında dipsiz kuyuluğundan bir türlü yararlanamadık. Hepimiz için bir öncü olmuştun. +rep, emeğe saygı, metal forever!

Mert SÖZER

Olm, sen ne arıza adamsın ya. Tamam anlıyorum bizim eve gelirken diş fırçanı getiriyosun, her gelişinde yeni bir fırçayla geliyosun. Ev diş fırçası fabrikasına döndü. Buna da tamam da biz sana geldik gece annene eziyet edip evde diş fırçası arattırdın istemediğimiz halde :) Kardeşim benim 1. sınıfta teknik resim dersinde tanışmıştık, sen çizemiyodun santim santim cetvelle ölçüp benden çiziyodun. Sana uzunluğu söylüyordum ölçüp de yorulma diye ama bana inanmayıp yine benim çizdiğim çizginin uzunluğunu ölçüyordun. Serkanım bir de şunu unutamam. Tekstil fakültesinin verdiği partide başlangıçta en suskun, en durgun adam sendin de parti sonunda o yarı sırtının yarı kalçanın üzerinde dönerek nasıl bi dans etmiştin öyle. O dansı yapmaya zorlayan şey neydi seni :) Kardeşim seninle beraber hep eğlendik, güzel vakitler geçirdik. Umarım bundan sonra da güzel zamanlar geçiririz. Hayatta hep mutlu olman dileğimle.. yolun açık olsun.

Volkan TOK

Öfkesi aziz, sohbeti leziz, saygıdeğer insan Serkan :). Her ne kadar Selim'le takılarak puan kaybediyo da olsan çapkın karakterin seni kolpa Selim'den ayıran en büyük özelliğin. Seni enterasan çılgınlıklarınla hatırlayacağım. Misal ; Metallica konseri için Almanya'ya gitmen. Tüm bunların yanında özellikle bu dönem artan sportif ve eğlenceli kişliğinin ömür boyu sürmesi dileğiyle.

Yunus Emre ÇOBANOĞLU

Saçlarını uzatsa tam süper olacak. Ronaldinho'nun Turkish versiyonu olan kardeşimin asabiyetinin farkına 4. sınıfta vardık. Stajdan döndü çok asabi bir o kadar da sert oldu. F.K.Ş'ye 124 yılda posta koyan ilk insan :). Hala kafamda merak konusu. Trabzonsporlu olduğundan mı Barcelona'ya meraklısın, yoksa Barça'lı olduğundan mı TS'nin renklerine ilgi duyuyorsun. Kendine çok iyi bak. Görüşmek dileğiyle. A.S.V kardeşim.

Feridun ÇAKIR

Okulun başında uzun saçları ve sakallarıyla ilgimizi çeken,ronaldinho zannedip imza almaya gittiğimizde türk olduğunu anladığımız,pek konuşup gülmeyen ama güldüğünde de dağları deviren kardeşim..Bu kadar öfke bu kadar hırçınlık nerden geliyor anlamadım.Biraz da Trabzonlu olmanın verdiği gazla herşeye karşı olan Serkan içindeki güzel insanı sınavlarda çıkarıverir birden. Ders bitse de hemen eve gitsek fikrini benimsemiş,Selim in kankisi,Anıl yüzünden PS de hep yenilip dolama ısmarlayan aziz öfke.Seninle çok güzel sohbetlerimiz oldu.Usta olduğun birçok konuda aydınlattın bizleri. İnşallah hayalini kurduğun Güney Amerika topraklarında uzun uzun vakit geçime fırsatı bulursun.Hayatta başarılar kardeşim.

Muammer TEPELİ

Kendine has kişiliğin ve dik başlılığın ile çok orijinal bi insansın benim gözümde. Gün olmuyo ki garip bi fikirle karşımıza çıkma. Hayata karşı sürekli bi savaşın bi isyanın bi alıp veremediğin var. Bu fikirler ve isyancı kimliğin ilerde yolunu hep açık tutar umarım.

Fırat Burak ASLAN

Kem talihli bahtsız kardeşim. Nedir bu okuldan çektiğin. Enerjik kişiliğin, o sivri ve kıvrak dilinle hepimizin sevdiği bayanların korkulu rüyası :) Aykırı kişiliğin ve felsefeni takdir etmemek olmaz. Denizde, olmazsa karada, o da olmadı havada başarılarının devamını dilerim.

Emre ZEREN

Gsm: 0.555 566 30 24 ▪ **E-Mail:** viski_in_the_jar@hotmail.com
Adres: ÜSKÜDAR / İSTANBUL

Utku Türedi
130030202
Gemi Mak. ve İşl. Müh.

Acısıyla, tatlısıyla 4 sene... Duyguda bir, sözde bir, özde bir olmayı; fikren, zikren ortak paydada buluşmayı öğrendik burda belki de.. Damarlarımızla, kanımızla, canımızla öyle bir ağ ördük ki, birbirimize verdiklerimiz o kadar çokmuş ki.. Abilerinden daha abi, kardeşine daha kardeş yaklaşan bir sınıf.. Öyle bir sınıf ki ayırmadık hiçbir zaman Okullu-Fix diye ya da hiç bir zaman yalvarmadık, yalakalık yapmadık Hocam Hocam diyeeli Herkes gülen bir sınıf olarak bilir ağlamaz biz de kimse, belki de ağladığımı belli etmez diğerleri de ağlar diye.. Kimileri ergenliğini burda attı, kişliğini aradı; kimileri de olgun yapısını kardeşleriyle paylaştı. Paylaşım ne demek onu öğrendi çoğumuz, ortak paydada kazanmayı, kaybetmeyi.. Önce okul mezunu olmayı değil adam gibi adam olmayı öğrendik burda, içi boş kavramların nasıl süslenerek yedirildiğini gördük.. Ama elele, birlikte aştık bu hengamede ayak altındakileri, çoğu kımılı görmezden geldik ve bugünlere geldik.. Yıllar sonra yine karşılacağız ve bugünleri anacağız.. Kardeş gibi, Bu sınıf gibi.. ____Aileme, arkadaşlarıma, kardeşlerime, kişilikli abilere-ablalara ve gerçek öğretmenlerime can-ı gönülden teşekkürler____

Selametle UTKU (chOcUK__)

"Çıkışta nargile" yılanı deliğinden çıkaran parola oldu aramızda, gece üçten sonra en özellerimizi paylaştık mesincirda, gözümü ilk senle açtım karting parkurlarında, canım Utkum benim ah ne ala, ne ala =) Şiir yazdım sana hehehe.. Neyse olm, şu okulda yokluğunu en çok çekecek adam benim herhalde, nefret ediyorum 3-5 cümlede veda etmekten! Neyse umarım ömür boyu arkadaşlarına skypeta gösterecek ve PES oynayacak kadar çok parmağın olur, kendini koru (K) (F)...

Erdem ÖZER

Bu gördüğümüz canlı türü, türünün tek örneği olarak karşımıza çıkmaktadır. Bi deri bi kemik tabirinin bu canlı türüne bakılarak bulunduğu söylenir. Fakat vücut yapısının aksine sağlam bir karaktere, eğlenceli bir yaşam biçimine, gece yatmam gündüz kalkmam prensibine sıkı sıkıya bağlı bir hayat felsefesine sahiptir. Tabi kaliteli futbolunu da unutmamak gerekir. Bu arada tübitakta kimya alanında yarışma derecesine çıktığını iddia edip kimya dersinden kalan sayılı kişilerden biri olması da akıllarda hep bir soru işareti olarak kalacaktır. Bu isyan sebebidir diyip içindeki asabi çocuğa da özgürlük tanıyan ve arkadaşlığa verdiği önemi her fırsatta gösteren süpersonik poker manyağı bu insanı havada, karada ve denizde yanı hayatınızın her alanında aramızda görmek dileğiyle...

YEMRE-HÜSEYİN-MESUT

Utkucum, aga inan ki nerden başlayacağımı bile bulamıyorum survivor denak stajyerim benim. Yazacak o kadar çok kelime, cümle, olay, anı var ki anlatılmayan yaşanılanlardan onlar... Çin'de matsada, mixteki (o kopuşlarımız efsaneydi piste bi çıkardık ondan sonra kop kop kop...), 4.katta az takılmadık hele bi akşam geminin o yolu bitmek bilmemişti, (zaten gemide yağın içindeydik bi de dışanda da yağa bulaştık). Refakatçin bile olmuştum hiç ummadık beklenmedik bi yerde o olay başımıza gelmeseydi de keşke olmasaydım aq refakatçin felan... Olayları anlatırken o abartma sanatın yok mu efsane on üzerinden on, (hatta on bir) beni çok güldürüyorsun. Sen benim için her zaman sağlam bir arkadaş, bir dost, on numara bir sırdaş oldun... Kelimelerle anlatamam ben seni bunu okuyacak adamın bizzat seni tanıması lazım ama şunu yazıcam sen istediğinde her şeyi yapabilecek bir kapasiteye sahipsin yeter ki İşte be... Neyse ben Maltepe'ye geliyorum beni alırsın istasyondan... Görüşürüz Bebek...

HALO

Biri okul mu bitiyo dedi, çokta umrumda sankil Bizim bitmemiz için hayatın bitmesi lazım o derece yani. Zaten hayat değil mi bizi yanyana getiren kayıt gününde spor salonunun önünde, sonra Maçka koridorlarında kol kola sokan bizi, beraber sürükleyen akışında. Ve ben bunun sonunda adım gibi eminim beraber güzel günler bekliyor bizleri. Bakalım bu hayat bizi beraber nereye götürecek. Hmm... unuttum sanma pikniği bu Perşembe değil her Perşembe varım ben =)))

FIRAT

Her ne kadar benim bitmek bilmeyen öfkemin gölgesinde kalıyor gibi gözükse de İSYAN adamı, zor zamanlarımda kim (!) olduğu belli olmayan insanlar için bana destek olan dert babası kişilik. Anlatılcak o kadar çok şey yaşadık ki; Maslak kütüphanedeki son dakika fizik çalışmaları, otobüslerde-derslerde uyuyarak magazinlere düşmüş olan müstehcen fotolarımız, gecenin bir yarısı uzakdoğudaki çılgın dostumuzla yapılan KEKE :) muhabbetleri, son zamanlarda saplantı haline gelen Lost Fanatizmi... Daha neler neler, ama maalesef bize dayatılan kelime kotası sorunları beni BLOODY HELL demekten alıkoyamıyor :) ve cümlemi see ya in anotha life brotha dizeleriyle bitirip, ancak bu hayatta beni görme kotanın mezuniyet ile dolmadığını belirtmek istiyorum...

SERKAN

Ve geldik esas oğlanaal Gerçekten buraya ne yazacağımı çok düşündüm hatta 3 noktal bile koyabilirdim; çünkü inanılmaz o kadar çok şey yaşadık ve paylaştık ki. Hayattaki herşeyi paylaştığım yegane insanlardansın. Benimle çoğu konuda farklı düşünmene rağmen bana bunları sevdiren tek kişisin. Senin sayende Vurdumduymazlığın ve Savrukluğun hayatta kalmak için ne kadar gerekli olduğunu gördüm. Çünkü senin hayatta kalabilmen bile buna bi kanıttı =)). Msn, Facebook, Hi5 gibi kötü alışkanlıklarını saymassak gerçekten inanılmaz Akıllı-Mantıksız, Düzenli-Dağınık bir insansın, güzel yazında cabası.. Seninle ortak durumlarımıza girmeden ana başlıklarla nokta koyabilirim: Denak, Çin, Singapur, Maltepe, YaLı, Konak, Antalya, İzmit, Geyik, Dram, 4 yıL vee geLecek...

MERT

Biraz geç oldu kaynaşmamız, ama iyi oldu. Ortak zevklerde buluştuk, muhabbetin dibine vurduk, farklılıklarımıza saygı gösterdik. Halı sahaların göze hoş gelen ve değişilmez forveti Utku kardeşim hopbiliğiliyle, insan harcama değil-insan kazanma özelliğiyle, sıcaklıklılığıyla her zaman benim için ayrı bir köşede duracak olan güzide bir insan. İyiler her zaman kazanırmış, o zaman Utku da hep kazanacak. Yolun hep aydınlık olsun...

ANIL

Zamane gençliğinden farklı dnaya sahip, liderlik ve deha sahibi kişiliğini davranışlarına yansıtan, azmettiği işleri sonuna kadar kovalayıp halleden, bunca karışıklığın içinde arkadaşlığa vakit ayırmayı becerebilen, hayatı kenardan seyretmektense oyuna dahil olmayı seçen ve bu oyunda hiç sorumluluktan kaçmayan biri. Kısacası insanın hayatı boyunca irtibat halinde olmayı isteyeceği biri. Herşey istediğin gibi gitsin Utkucum...

ERHAN

Utku; arkadaşlığın simgesi. YDO'nun şovmeni. Beyaz Ata Şahan.. halt etmişler yanında. İmkan olsa küçücük bir paragrafta değil de yıllığın her sayfasına seninle ilgili yazılar yazardım. Okuldaki hayatımda çok yardımcı oldun bana sadece bana mı herkese.. Senin gibi bir mühendise sahip olduğu için bu memleket çok şanslı. Kardeşim durma! Hep böyle yürü yolunda. Eminim bir gün gurur duyacağımız bir yerde olacaksın. A.S.V.

KÖKSAL

Yüzüne bakıp da gülümsememek elimde değil.. Çok samimi çok cana yakın..' Saman altından okyanusları geçirebilen biri olarak görüyorum bu şahsı.. Ünlü showman Beyaz onun yanında ününden şüphelenmeye başlasa iyi olur gibi geliyo.. Ayrıca şu Maltepe olayına da bi çare bulmanın üzerinden 4 sene geçti.. Utku'yla özel bi buluşma yeri ayarlamam lazım.. Maltepe ya da Tuzla bize uymadı canım kardeşim.. Seni gerçekten seviyorum adamım.. A.S.V

Akın GÜÇLÜ

Benim felsefik, benim düşünen, benim eğlenceli kardeşim, Maltepe tayfasının en zeki adamı, adamın gözleri parlıyor maşallah. Aga öyle böyle derken 4 senenin sonuna geldik, bir sabah kalkcaz ve kimse olmayacak yanımızda engin okyanuslardan başka, şimdi bir film şeridi gibi gözümün önünden geçiyor ve insan bi kötü oluyo. Nese aga hayat böyle bişey sonuçta. Halı sahada az mı gol attık kısa paslarla be kardeşim.. İnşallah ömür boyu hayata gol atan sen olursun.. Güzel dostluğun için çok teşekkürler.. A.S.V

SERHAT

Şöyle film gibi hepimiz geçmişe dönsek senin rolün belli; marpucu elinde nargilesini fokurdatan kıraathane sahibi yağız delikanlı. Olm 2. Sınıfta az ders anlatmadın bize. Ortama her zaman neşe kattın. Bütün çirkinliklere rağmen FENERİ hep savundun ((okuyucu yorumu:ŞAMPİYON FENER)). Mimiklerin esprilerin el hareketlerin unutulmaz. Gerçek bir dostsun. İnşallah hayatta hep kendin gibileri bulursun. A.S.V

MUAMMER

Her probleme iyi yönüyle bakmayı bilen, hocaları kafaya almada üzerine düşen görevi icra eden, kredi kartları ve ödeme şekillerini çok iyi planlayıp öbür aya kadar başa baş idare eden Mert'le samimiyet kurarak asrın hatasını yapan (tencere ve kapağı) cana yakın kardeşim. Yaptığı espiriler, staj anıları ve üstün yüzme kabiliyetiyle hafızalarımıza kazınan kardeşim. Umarım gülen yüzün hiç solmaz ve hep huzurlu-mutlu olursun. İrtibatımız inşallah devam eder kurban. Allah'a emanet ol kardeşim. Allah selamet versin...

YAŞAR

Utku 1. sınıfta Nejat ile sınıf arasında frekans ayarı yapmak için ne kadar çabaladıysan da Denizde Güvenlik Faclasının birer elemanı olmamızı engelleyemedin. Bitmek tükenmek bilmeyen enerjinle sürekli duyarlı davranışlarınla herkesin takdirini kazanmayı başardın kardeşim. Sürekli Yalı Cafede buluşalım Fener maçları izleyelim diyoruz da bir türlü bu adreste buluşamadık. İnşallah şimdiden sonraki buluşmalarımız orada olur.. Keyifli sohbetlerini çok özleyeceğim canım kardeşim..

Ali AKTAŞ

Taa hazırlıkta tanıştık, bizim sınıfa kapı komşusuydunuz. Upuzun, renkli atkılarınla yan uyur şekilde okula gelirdin. Maltepeli oluşun daha samimi olmamızı sağladı. Caddede pes, konakta maç, yalıda nargile. Yalı kafenin nargilelerini sömürmenle ün kazandın. Hele o mail adresin yokmu 'Aslolan insandır' dillerden düşmeyen espri konusu oldu. Ulen okumaya geldiğin okulu sabah akşam masa tenisi oynarak bitiriyosun ya helal olsun. Bowling hocanı, yani beni hiç unutma. Mutlu kal...

Barış GÜVEN

Dönemin en neşeli insanlarından birisi olan kardeşim Utku. Hamit Naci'de güvertecilere karşı genel temsilci seçildiğin gün kaderinin değiştiğini anladın dimi? Neşeli, hayatı o anda yaşayan, herkese örnek bir yaşantın var bence. Güverteci, Makinacı herkesin sevgisini kazandın. Hakediyorsun. Senin gibi birisi ile tanıştığıma çok memnunum. Umarım hayatınızın geri kalanında yine beraberce görüşme imkanımız olur. Hayatta başarılı olacağını biliyor ve bunu canı gönülden istiyorum. Herşey gönlünce olsun.

SAİT

Hızlı zabit ;) Paylaşımcı ruhunu hep koruyan, sınavlarda dahi sergilediği üstün performansın, içtiğin nargilelerle bu sektöre kattığın kazanç, halısahaların taçsız kralı :P, üretken kişliliyle Sansarla birlikte dönemin neşe kaynağı. Eğitim hayatın boyunca havuz maceralarınla hafızalara yer ettin saylır. Staj süresince çektiğin acı günlerin ardından, daha kaliteli şirketlerde görmek isterim seni. Sevgiyle kal.. A.S.V

ZEREN

Utku; enerji dolu ve laf cambazı yapısıyla maltepe tayfasının en önemli simgesi belki de =) Ben Fenerbahçe'ye ve Nargile'ye bu kadar tutkulu bir kişi daha görmedim. Tavlada yenilmez armada olduğunu iddaa edebilirsin (4-1 yenikken aldığım maçlar) ama umutma ki daha karşılaşmadık. Sağlıklı mutlu başarılı olman dileğiyle..

ÖNDER

Maltepe kafelerinde derin sohbetler, gençliğin verdiği gazları beraber yaşamak, atlayıp karşıya geçmek bi gece, beraber direnmek, beraber dinlenmek, demlik demlik içilen, haşlanmayan ve yenisi yapılan taze çaylar, tavlada atılan balli zarlar, hayatta atılacak daha balli zarlar.. Az ve öz olmalı sana yazım.. Anıların beni sen.. Hep anlıcaksın..

BARIŞ

4 senede sana bir ad takamadığımız birden aklıma geldi. Flexible gözlüklerin ve inatçı Fenerliliğin aklımda kalacak. Günde bir nargile olayına derhal son vermen gerekio çünkü seninle ilerde de görüşmek istiyorum. Maltepeye her geldiğimde aradığım ilk kişi olarak kalacaksın =) Yüksek puanına rağmen okulu seçmen de denizcliğe karşı ilgini gösterir =) ((okuyucu yorumu: III???III)). Kardeşim, hep böyle dürüst ve temiz kalman dileğiyle, kendine çok iyi bak. A.S.V.

FERİ-DUN

Dipnot=Bana yazılan tüm yazılar ve tüm yazdıklarım http://aslolaninsandir.blogspot.com/ adresinde yer alacaktır. Emeği geçen herkese teşekkürler..

Tel: 0.216 441 39 71 ▪ **Gsm:** 0.533 465 86 68 ▪ **E-Mail:** aslolan_insandir@hotmail.com
Adres: MALTEPE / İSTANBUL

Ümit Barış Sivas
130030213
Gemi Mak. ve İşl. Müh.

En kötü ihtimali düşünerek yazıyorum bu yazıyı kardeşim. Olur da görüşemezsek diye.. Yıllardır bu yollarda beraber yürüdüğüm dostuma; Sana ne yazacağımı hakikaten bilemiyorum.Günler geçmiyordu hatırlıyormusun? Şimdi yıllara bakıyoruz hüzünle. Her yerde herşeye dair anılarımızı yüklendik sırtımıza, yoklurcasına terkediyoruz birbirimizi.geride kalan kardeşliğimizin en yalın hali ya da çırılçıplak gerçekliğe soyunmuş bir kalem ve bir de kağıt..Söz yakınlıksa; kardeşten de kardeş. Sevgiyse; en samimisi gizlidn ve derin. İnceden inceye birbirini kayıran, istemeden de olsa birbirini anlayan iki adam vardı hikayenin bu kısmına kadar.Gözümle gördüğüm,elimle kunduğum 'mutluluk', 'kardeşlik' oldun şimdiye kadar. Bundan sonra belki de o çizilemeyen 'mutluluğun resmi'olacaksın kamaramda. Kahkaların kulaklarımda, yüzün gözümün önünde olacak. Andıkça seni, boğazım düğümlenecek, tutacağım kendimi (şimdi olduğu gibi) Unutma kardeşim;her şartta ve her yerde yıkılacak duvarlara omzumu hazırladım, bir sesini bekliyorum.İhtiyacın olduğunda oradayım. Kardeşime selamet olsun...

GÜRLER

Barış kardeşim, bir insanın hem bu kadar duygusal hem de bu kadar neşeli olabileceğini ben sende gördüm. 1. sınıfta Ayazağa'daki kırık dökük malikanemizden, ders programımızı nasıl yapanız nasıl kurtarırız hangisi bizim için daha iyi olur planlarına ve oradan de Tuzla akşamlarında bitmek bilmeyen muhabbetlerimize kadar, çok zaman geçirdik ve çok şey paylaştık seninle. Beraber gelecek planları yaptık, birbirimizi eleştirdik ama geyik yapmayı da asla ihmal etmedik:). İyi ki tanımışım seni be kardeşim. Yaptığımız planları unuttum sanma daha onları hayata geçireceğiz, yani benden kurtuluş yok. Hep gülümsemen dileğiyle....

Mustafa Öner ŞAHİN

Dört mevsim gülücükler saçan, hayatı rahat olduğu gibi yaşamasını seven, kısacık saçlı, son gece sınavlarına çalışırken birden bire durup o sevecen bakışıyla "tamam arkadaşlar şimdi başlıyoruz" kelimesini defalarca tekrarlayan, iyi huylu kardeşimdir. Hayatta her zaman böyle kal çarkçım. A.S.V.

ERSİN

Barışçım,canım kardeşim,
Seninle herşeye varım ben,sen benim sihirli yanımsın:) Ahh,ahh ne güzel günler geçirdik beraberce,yer yer güldük hatta sen bizim evde genellikle güldün:) Sen bizim evin değişmez,değişmesinin teklif dahi edilemez misafirlerinden oldun,beraberce yaşadıklarımızı unutmak mümkün değil kardeşim,zaten biz seninle ilerde de beraber olucaz ama insan yine de buruk oluyor be kardeşim, her ne kadar şortumu çorlayıp gerivermemiş olsan da,seni çok seviyorum kardeşim,helal olsun herşey sana ASV kardeşim..

SERHAT

Olum valla söz veriyorum ilk maaşları alalım kendime aldığım tüm yeni kıyafetlerin hepsini sana hediye vericem.yazın antalya bana kanıtladı ki giyim zevklerimiz NE YAZIKKİ AYNIIII Şaka bi yana barışçım muhabbetin yaptığın çoğu soğuk espriler ve beni hala kendine hayran bırakan o neşeli ve hiç bıkmak bilmeyen gülüşün benim için vazgeçilmezlerin arasında. İnşallah hayatında o gülüşler hiç eksik olmaz ve daima o kadar neşeli hayat dolu ve gaz olursun.İlerde daha gerçek üniverste ortamlarında karşılaşmak dileğiyle..

MERT

4 yıl boyuna çok plan yaptık.Okul bitmeden baltaya sap olmaya çalıştık ama hiç birine başlamadık biz hep orada kaybettik galiba. Gerçi biz bu okula girerken kaybetmiştik:) ama benim hala umudum var,olacak abi olacak:) Yüzündeki gülümseme hiç eksik olmasın kardeşim...

Fırat Burak ASLAN

Barışcım,bu okulda tanıdığıma pişman olmadığım az sayıdaki insandan birisin.Açık sözlü olan, ne kadar dertli olsan da birbirimizi gördüğümüzde bir merhabayı,güleryüzü esirgemeyen,espri yapmayı ve aynı şekilde kendine yapılan espriyi kaldırabilen, adam gibi bir adamsın.Doğru kişilliğin karada yada denizde, nerede olursan ol seni düzlüğe çıkaracak,benim senden dileğim kendine dikkat atmen ve olduğun gibi devam etmen.Aynı yolda yürümek dileğiyle..

ANIL

Barışımm, sen de benim için unutulmazlar arasına girdin... o cana yakın tarzınla,muhabbetinle, her ortama ayak uydurmanla seninle her türlü aktivite ve etkinlik çok eğlenceli oluyor aga...cadde-bostan sahili(meşhur 79 mezunu abimiz), gece 2de yaptığımız o efsane bebek turu, on numara denilecek olaylar ve daha bi sürü... kayalık keyiflerimiz ayrı bi güzel tabi.. dediğin gibi kardeşim inşallah aramızdaki bağ hiç kopmayacak..

Halil İbrahim TOPUZ

Canım kardeşim benim ev arkadaşım olan makinacılardan sonra en çok sevdiklerimden birisin sen. İnanılmaz sevecen, esprili,temiz kalpli, alçakgönüllü,içi neyse dışı da o olan birisin.ama söylemen de yapamayacağım bir o kadar da çapkındır kendileri bu çapkınlığı denizcilliğindenmidir yoksa içten mi gelir orasını sana bırakıyorum artık çünkü ben nasıl olduğunu biliyorum. Barış o kadar çok gülen biri ki ne zaman bize gelse hele bir de gürler varsa yanımızda evde kıyamet kopardı.espriler havalarda uçuşurdu ilginç de bir gülünç tarzı vardır kendisinin.onun hakkında yaptığım uyuma taklidine kendisi dahil o kadar gülerdi ki üstüne atlayasım gelirdi.yazımı yazarken çok doğal olmak istedim kendimi hiç kasmadım barışçım.belki benden daha fazlsaını beklerdin ama benim gözümde sen o kadar doğalsın ki hareketlerine ben de sana böyle karşılık vermek istedim.Canım umarım ebediyen defalarca kez biraraya geliriz ve çok güldüğümüz sohbetlerimiz anıp efkarlanırız seni gerçekten inanılmaz sevdim kalbimdeki yerin gerçekten çok farklı kalacak.bir ömür boyu tüm güzellikler seninle olsun..ASV.

SERCAN

Canım kardeşim; 3 senelik göçebe hayatı sonrası doğru yolu bularak güzide semtimiz altıntepeye taşındın hoşgeldin göçel insan Valla kardeşim neyi anlatayım,senle, bir insanın neşeli olmaması imkansız.Bir yaz okulu hatırlıyorum ki bir kısmını keşke hiç hatırlamasam bak isimde veriyorum Dursun zafer s....r Verilmiş sadakamız olum ya hayatımız hikaye dolmuş bakıyorum da ama iyi ki senin de içinde olduğun hikayeler olmuş.Valla özlicem şunları ya Senin esprilerini,bir türlü sonlandıramayışını,gülmaktan patlayışımızı ve senin tertemiz kalbini (yok yok) özlicem demicem.çünkü ayrılmayacağız kardeşimsin benim ASV.

BAHADIR

Sözlerime bir özürle başlamak istiyorum.Stajda amerikaya gittim ama sana konvers almadım eskitilmiş ayakkabı modası uğruna 7 sene konverslerini çıkarmadın.Kardeşim gülmek bi insana bu kadar yakışır ancak.Hep böyle gül, yarı hemşerim sayılırsın ayrıca.Eğlenceli,neşeli,samimi,kıvırcık,çılgın denizci,makinecı.İnşallah yine bir yerlerde karşılaşınız..Hayat seninle çok eğlenbceli hayatta başarı ve mutluluklar.ASV.

Muammer TEPELİ

Neşeli kişiliğin, esprili yaklaşımın, etkili çözümlerin.Birlikte sabahladığımız geceler,borutrampet çalışmaları,dolu dolu geçirdik bu 4 seneyi.Bana verdiğin taktikler sayesinde dağlar kadar yol aldım. Başarılarının devamını dilerim.Pruvan neta olsun. ASV.

Emre ZEREN

4 senede seni hiç hiddetli görmedim.Bleki de yumuşak ses tonundan olsa gerek.İnsanlar konuşurken hı hı diye onaylayan,akabinde yine o ses tonuyla fikrini anlatman aklımda kalacak.Resmi bir ortam da olsa konvers sevdandan vazgeçmemen senin rahat ve kendine güvenen kişiliğinin göstergesi.Herzaman herkesin düşünmediğini düşünebilmne yeteneğini koruman ve aynı güvenle söylemen dileğiyle...ASV kardeşim...

Feridun ÇAKIR

barış kardeşim,ilk günden beri çizgisini hiç bozmadı. En karmeşik olaylarda bile mantığıyla hareket etmeyi bilmiştir. Denizci olmasaydı siyaset meydanı veya 32.günde yorumcu olabi,lecek kapasitesi vardır. Ama sen yine de denizci olmuşsun,iyi ki tanımışız seni inşallah beraber çalışırız.Seni çok seviyorum ASVIII

Burak LÖK

KYK bahçeköy öğrenci yurdu aynı katın aynı odasının aynı ranzasını paylaştık .yastığının yanında diskmeni ve cdleri hiç eksik olmaz.Hayatımda çok az insanda gördüğüm dinleme yeteneğine gerçekten haryranım.En hararetli tartışmalarda bile sakince dinler ve aynı sakinlikte sorusunu sorardı.Buddhanın 'basit yaşaki başkaları da yaşama şansı bulsun' sözünü layıkiyle yerine getirirdi.Biraz dağınık,biraz rahat ve koca kafalı(şapka no:60) olmasının dışında samimi ve çok içten biridir barışım..Rock denince aklıma gelen tek acıpayamlıdır barışım..Son zamanlarda hep makinacılarla olduğundan pek göremediğimi söylemeliyim.Is kenki günlerimizi özledim...

İLHAN

Barış,kardeşim seni sakin ve olayları sorgulayan yapın, herzaman gülen yüzün,muhabbette sınır tanımayan kişiliğinle hatırlayacağım.Ayrıca son sene tuzladan bostancıya rağmen biz tuzlalılarla ilişkini devam ettirmen gönlündeki hoşgörünün bir kanıtı olarak görüyorum herşey gönlünce olsun kardeşim.

ÖNDER

Dürüst,samimi ve neşeli kardeşim ben barışın espri anlayışı dahil insani yönlerini çok seviyorum.Hoş sohbeti de cabası.Alttan aldığım derslerde beni yanlız bırakmayan dünya görüşüyle takdir ettiğim kardeşim.İnşallah meslekte de başarıdan başarıya koşarız ve yolumuz kesişir.Herşey istediğin gibi olsun,okulun kazasız belasın bitsin allah yolunu açık etsin.ASV

Selim BAŞTÜRK

Gürlerle birlikte sen de aksayın sayılı stajyerlerinden birisi oldun ve staj anılarını anlatarak bizi aydınlattın:) sayılı miktarda eve çıktın ve sonundaçevre görmek için bostancıya taşındınki gayet güzel bir karar.Borutrampet kolunda iyi işler yaptığımıza inanıyorum. Hayatta hep mutlu ol ve gül kardeşim.Sana gülmek yakışıyor ASV

GÜRHAN

Hazırlıkta aynı sınıftaydık yetmedi aynı yurttaydık,sonra sen sanyerde eve çıktın ayrıldık.Bıraktın bizi yapayalnız hacıosmanlarda.Tuzla ya geçtik 2. Sınıfta komple, ve ilk öğrencilik evime seninle çıktım.sonra olmadı yine ayrıldık.uzun stajlara gittik,döndük,bir çok şey yaşandı aslında fakat dostluğumuz hep baki kaldı.ve bu dostluğun hayat boyu süreceğinden o kadar eminim ki.beraberken havalarda uçuşan esprileri ve o neşeli muabbetleri ortamları hiç unutmıcam.kendine iyi bak hayat boyu mutluluklar güzel kardeşim.hayatın aydınlık pruvan neta olsun Barış

KIVANÇ

Her daim o ilginç gülüşünle bizim evi haftada 3 kez ziyaret edip sana karşı yapılan sataşmalara katlanıp onlarada gülüp geçmenle hatırlayacağım. Farklı birşeylerin yapılabilmesi için hiç umut kaybetmemenle hatırlayacağım. Bana yıllık yazısı yazmayı öğretmen için verdiğin sistem önce hayati kelimeyi bul sonra yazarsın, senin hayati kelimen gece geyiği olsun ve bu gece geyliğinden bir bölüm "2 damla gözyaşı döküp 4 böldüm her seneye düşen gözyaşı miktarını bularak yazdım sana bu yazıyı".Nasıl geyikse artık

ONUR

Yunus Aktuz
130030244
Gemi Mak. ve İşl. Müh.

Birinci sınıftan itibaren Orhan'la aynı gemiye staja çıkıp denizcilik tarihine geçmenizi istiyordum, ama olmadı:) Dört yıl boyunca oluşturduğun gündemlerle sınıfın vazgeçilmezlerinden oldun kardeşim(stajın önşart derslerinden bi haberdar oluşun, yüzünün şeklinin gülmeye müsait olması, beyaz güvercinle yaptığın kazalar, birinci sınıfta staj defterinin fotokopisini çekip koli bandıyla yapıştırıp bütün dönemin yeniden staj defteri yazmasına neden olman...) Tamam kabul ediyorum iş konusunda biraz titizim, biraz heyecan yapıyorum ama sende bir o kadar vurdum duymazsın kabul et. Bu kadar kısa zamana güzel anılar sığdırdık kardeşim, bu güzelliklerin devam etmesi dileğiyle. Herşey gönlünce olsun.

Önder ÖZASLAN

Yunus biz birbirimiz görünce gülmeye başlardık hatırlarsan,seninle aynı sıraları paylaşmak gerçekten çok eğlenceliydi.1. sınıfta verdiğin fotokopi staj defteri özünde okulun boşluğunu göstermek için çok manidardı,ama seni kimse anlayamadı kardeşim:)İnşallah ilerde yine beraberce işlere girer,dostluğumuzu devam ettiririz.Allah yolunu açık etsin,sensiz son dönem çok sıkıcıydı bunu unutma,şimdiden seni çok özledim.A.S.V

SERHAT

İstanbul da bilmediği ara sokak olmayan,tanımadığı lüzumlu kişi kalmayan,futbol duayeni,çiğ köfte uzmanı,hocaların yanında,dönemin karşısında,heu taşın altında,beyaz güvercinin üstünde, orda, burda,şurda..Son anlarda yetiştiğimiz halı saha maçlarında gösterdiğin başarılar ve takımı beslemen seni kaptan yaptı..Eee parası olan konuşuyo tabii:) Kardeşim seninle 4 sene gerçekten çok güzeldi.Sen Yozgat ın gururusun..Düzenlediğin toplantı ve yemekler,çiğ köfte partileri baya karnımızı doyurdun.Son dönem aramızda olamasanda ruhunu yaşatık buralarda.Zaman zaman sınıftan haklı tepkiler alsanda:) herkes seni çok seviyor.Eminim her zaman böyle olacak.Çünkü bu yardımsever tavrının değişmeyeceğine inanıyorum.Hayatında başarılar büyük kaptan Beni unutma..A.S.V

MUAMMER

Kendisi Yozgat'lı olmasına rağmen şu yaşına kadar yurdumun dört bir köşesinde yaşamış kardeşim.Adam gibi adamların önderlerindensin.Sohbetini muhabbetini benden ömür boyunca eksik etme.Makina full pompa futbol takımının orta oyuncusu ve aynı zamanda kaptanı değil çarçısı olarak gönüllere taht kurdun.Maç öncesi yıldadığın otoriter ve motivasyon yükseltici mşjları,her galibiyet sonunda kaptanlığını pekiştirdiğin tatlı ve meyve ikramlarını unutmam.Bonkörlüğün,iyiliğin ve bunlan yaparkenki samimiyetin dikkatimi çekti.4. sınıfta seni gerçekten çok özledik.Şu ana kadar kalemimi kaldırmadan yazdım,her hangibir sınırlama olmasa birkaç sayfa daha kalemimi kaldırmadan gidebilirim.Bir ömür dost kalmak ve görüşmek dileğiyle,unutma bu kardeşini.A.S.V kardeşim.

FERİDUN

Yunussssss:) yozgatın bagnndan kopup gelmiş istanbul tuzla şubesi .. yaptığı hizmetlerle okulda daima ii hatırlanacak mümtaz kişilik.. 1. sınıfta ekürı olmuştuk senle, abion kardeşlilimiz vardı o zamanlar o jeneratörde çok emeğimiz var.. sonra senin beni korkutucu ruyaların yok tek elini kesmişler yerine tornavida koymuşlar v.s hepsi dün gibi aklımda .. boru trumpet hele bi faciaydı .. bizim yüzümüzden az beklemedi bu cocuklar nemişş abi benim yüz hatlarım gülmeye müsait :)) öle böle çok güzel günlerdi gerçi sen yoksun şimdi yanımızda ama olsun bir varlığın yeter bide flash'ın.. he bu arada şahin & flash kapışmasını ve benm ışıklarda langırt oynayışımı unutmamak lazım.. herşey bi yana bu iyi niyetin ve samimiyetin hiç bırakmasın seni .. Allah'a Emanet Ol ,, Allah Selamet Versin kardeşimm..

BAHADIR

Tel: 0.258 518 37 25 ▪ **Gsm:** 0.544 772 63 21 ▪ **E-Mail:** barisontheboard@hotmail.com
ubsivas@yahoo.com ▪ **Adres:** Yukarı Mah. Dağsaray Cad. Huzur Apt. No:13 Acıpayam/DENİZLİ

Yunus Emre Çobanoğlu

130030248

Gemi Mak. ve İşl. Müh.

İşte gerçekler su yüzüne çıkıyor:) İlk başta şu bize zorla kabul ettirdiğin özelliklerinden bahsedeceğim; yok sınıfımızın en şirin insanıymış, yok babacan bir tavrı varmış, yok sürekli hakkı olan kendisiymişte... bunlara bir açıklık getirelim bunların hepsi külliyen yalan.İşte gerçek YunusEmre; inadım inat dediğim olacak,sakar mı sakar bir şeyleri kıracak,tombul mu tombul yanaklan sıkılacak...Tabi sadece bu kadar değil olduğunca da antika bir arkadaşımızdır; mesela kozalaklar-sokaktan topladığı- odasında zulalar,ters bir şey görmeye dayanamaz,kendi çoraplanna dahi dokunamaz...Yunuşçum sakarlığından bahsetcek olursak başıma neler gelmedi ki demekle kalıyorum ah ah...Bir diğer özelliği de bir düşünceye taraf olsun ya da olmasın hiç önemli değil bu düşünceyi iddialı bir şekilde kanıtlar öne sürerek körü körüne savunabilir:).Çok mu saldırıyorum tamam bu son olsun.Odanın topluluğuyla övünüyorsun fakat bütün dağınıklılığınıda dolabının içine ve divanının altına tıkıştırdığını sende bende çok iyi biliyoruz.Sanırım birazda iyi yanlarından bahsetmek zorundayım yoksa bidaha benle konuşmayacaksın.Arkadaşlığına gelince benim için ondanda öte kardeş gibi oldun ne zaman başım sıkışsa hep elinden geleni yapmaya çalıştın.Aşırı derecede sorumluluk sahibisin hiçbir şekilde kendinden ödün vermedin 4 yıl boyunca tüm çabalarıma rağmen ama son sene biraz başardım sanırım.Allah yolunu açık etsin kardeşim,uzun yıllar boyu görüşmek dileğiyle.11 Ekim '10

Hüseyin Emrah KARAKŞ

Hayatımda tanıdığım en muhabbet ve samimi insan olma sıfatını taşıyan Canım Kardeşim, sakarlığı, inatçılığı, huysuzluğu ve fenere olan fanatiksel yaklaşımı sayesinde zaman zaman çirkef bi insan profili çizsede dünyanın en saf ve temiz insanı olmasından dolayı onun yeri apayrıdır.Hazırlıkta başlayan dostluğumuzu ev hayatı ile süsleyerek belkide üniversite hayatım boyunca yaşayabileceğim en komik ve zevkli anıları yaşamama neden oldun hınzır :).Tabiki bu arada her hafta bulaşık yıkarken sakarlıkla kırdığın bardaklarının sayısını ne sen ne ben tahmin edebiliriz.Fakat anlamadığım bir durum var,abi hiçmi dikkat etmez insan kendine özellikle benim oda kapısının camına bodoslamadan dalarken :) Nasılda yetiştirdim seni hastaneye motorla ,gördünmü bi işe yarıyomuş bu meret :) Fatih'te sizde kalırken horlamanın ne kadar korkunç bi hastalık olduğunu öğrendikten hemen sonra yapmış olduğum araştırmalara göre ilk 6 ayda boşanan insanların hemen hemen yüzde doksanı horlama yüzünden ayrılıyorlarmış haberine :) Şaka bi yana zamanın nasıl geçtiğini anlamadan güzelim yılları tüketsekte,şunu bilmeni isterimki dostluğumuz bir ömür boyu sürecek.Kendine dikkat et kardeşim .A.S.V.

Mesut GÜNER

Herşeyden önce adaşım,sonra da kilodaşım...Ortak yönlerimizin başında gelir sportif bir vücuda sahip olma korkusu, ama iştahında yardımıyla yemekler dostça yaklaşma felsefemizden dolayı bu korkuyu hep yenmişizdir.Eminim ikimizinde en sevdiği iş bu felsefeyi başarıyla hayata geçirmekti... Öğrenciliğin getirdiği monotonluğu yıkmaktı başka bir felsefemizdi.Bunu en kritik zamanlarda bile başardık. En basitinden sahilde dolaşıp çekirdek çıtlatmak bile büyük bir mutluluktu bizim için.Küçük şeylerden mutlu olmak gibi..Hayat her zaman istediğimiz gibi gitmediği için olsa gerek,başaramadığımız yada başaramadığım bir şey kaldı o da bu okuldan beraber ayrılmaktı.Benden daha çok istiyordu bunu,bu yüzden içimde bir uhde olarak kalacak hep.Keşke hiç tanımasaydım diyorum bazen.Nedenmi?Beni benden daha çok düşünen,hatta "insan en çok kendini düşünür" gerçeğini değiştiren bir insana layık arkadaş olamadığım için. Düşündüm ve vicdanen rahatladım ki ona layık olabilmek için onun gibi olmak lazımdı,bu da onun kıymetini anlamamıza engel olacaktı...Her şeyin geçici olduğu bu dünyada onu tanımak büyük bir kârdı benim için.Hayatımın en güzel zamanlarını beraber geçirdik.Ve Allahın izniyle gerçek mutluluk diyarı cennettede beraber olacağız...Dostum seni unutmayacağım demiyeceğim çünkü kalp durur,akıl unutur,ama ruh ne durur nede unutur...

Emre ZÜLFİKAR

Attention this area is Yemre Zone and please if you haven't a permission, absolutely don't happen to'think to enter.. gibi garip anlamsız bi giriş yapmama tek sebep bu adam. Çünkü bu adamın sadece sessiz ve şirin yapısı olduğunu sanmayın aslında içindeki çocuk heran bir bubi tuzağı yapmaya meyilli biri yada bir anda kendini sizin üstünüze bırakıp kemiklerinizi kırabilecek bir kasap olabilir. Ama baldan tatlı yapısıyla tam bir It's a Wonderful Life konsepti içermektedir. Bu sevilesi insanı her zaman yanımızda görmek istemekle beraber sırtımızı dayayabilceğiniz nadir insanlardan biri olduğunuda belirtmek isterim. Önemli olan yarışmaya katılmaktı Yemre iyiki katılmışın!

Selametle UTKU

Bugün gibi hatırlarım o yağlı,yumuşak hatların arasından beni büyüleyen bir çift ela gözün sözde sevimli sahibini ilk gördüğüm anı ve yavaş yavaş başlayan arkadaşlığımızın ışınlarını.Davul-zurna takımını,autocad çalışmalarını,Mesuta tecavüz anlarını,ağabeyleri,ablaları,endişe ve korkuları,beyaz üniforma ve balinaları,iki yüzlü yapımızı ve yaptığımız dedikoduları ve en önemlisi paylaştıkça artan sevgimizi.Şu okulda gördüğüm en temiz kalpli insanlardan birisin, biliyosun zaten.Çokda uzatmanın alemi yok eminimki kendi çapında güzel bi hayat süreceksin ve bu hayatta HİÇ HAKETMEYEN İNSANLAR, HİÇ HAKETMEDİKLERİ yerlerde olacaklar,buna rağmen tanıdığım en şişman makineci sen kalacaksın Yemrecim:).....

Erdem ÖZER

Üç sene boyunca ancak birkaç adım ilerletebildiğimiz ve bunu sonradan fark ettiğimiz arkadaşlığımız, uzun stajımızda uzun uzun yan yana kalmamızla okyanusları aşar hale geldi. İkinci günümüzde H.Kong'daki i-pod'u lade çabalanmız {... deme olum anlar :)}, efsanelerin ilki olarak sonrakilerin önünü açmış oldu. Yaşadığımız sorunlarda, streslerde, sevinçlerde, gururlarda hep yan yanaydık. Doğru ve dürüst kişiliğinin tüm güzelliklerini {ve dezavantajlarını} benimle paylaştığın, her zaman yanımda olduğunu bana hissettirdiğin için teşekkür ederim Kardeşim. Mezuniyet'le ayrılmaya niyetim yok. Sağlıklı, mutlu ve başarılı bir ömür geçirmen dileğimle...

Volkan ATLAN

Bu yazıya hong-kong' luları anarak başlamak istemezdim ama kardeşim, aklıma ilk gelen bu konu oluyor. Beni almazsanız yanınıza öyle kazık yersiniz tabi kıkırdak' ım benim:) O kadar temiz kalpli bir adamsın ki bana bir şey olsa diyorum bütün her şeyim sana emanet edip gidebilirim{sevinme hiç mal varlığım yok zaten}. Öyleki tanıdığın herkese hediyeler aldın limanlarda {kendine hiçbir şeyde almadan}. Gemide yaşam zor ama senin o herkese neşe saçan halin bizide mutlu ediyordu. Gündüzleri yatıp geceleri gemide ruh gibi dolaşmanda gözden kaçmadı doğrusu. Bide kahin misin olum sen, ne dediysen gün aksatmadan gerçekleşti.{volkanın düşmesi vs.}. Nitekim geçen 7 ay senden 15 kilo götürdü ama sen geri almasını bildin, olsun sana ne yapsan yakışır. Daha ne kilolar verip alıcaz hep beraber.

Kardeşin ERDEM

Gönlüde midesi kadar büyük olan dostum YunusEmre, seni nasıl anlatayım?Esprili,samimi ve sıcakkanlı olman ve espri anlayışımızın aynı olması muhabbetimizi zengin kıldı.Sen,HüseyinEmrah ve Mesut ne zaman istesek evinizi bize açtınız, misafir ettiniz.Okuldan sonrada görüşmek istediğim az sayıdaki insandan birisin.Her zaman mutlu ve huzurlu olman dileğiyle...

Anıl ATALIK

Sevgili kardeşim, değerli başkanım YunusEmre.Seni tanıdığım hazırlık gününden beridir iyiliklerinle peşimi bırakmadığın için teşekkür ederim.Her canım sıkılıp konuşmaya ihtiyacım olsa aradığım 2 veya 3 kişiden birisinin içinde sen vardın.Acaba hazırlıkta beraber gitliğimiz etkili iletişim seminerlerinin bunun üzerinde etkisi varmı bilemiyorum.Bildiğim çok iyi bir şey varki hayat dolu, etrafına pozitif bakan ve herkese böyle davranması gerektiğini gösteren şişman ama sempatiki birisin.İnşallah gelecekte her şey planladığın gibi olur ve sende hak ettiğin yere gelirsin.Allah yardımcın olsun.

Sait AKTAŞ

Bize evini açtın, yedirdin, içirdin, giydirdin, yatırdın,şarj aleti verdin, koskoca bir külübün başkanlığında bulundun ama bi türlü kilo veremedin.Her ne kadar aramız çok sıkı olmasada son sınıfta bu açığı kapattığımızı düşünüyorum. İlerdede bunun meyvelerini yiyeceğimizden hiç şüphem yok. O nutellayı azalt emin ol çukulatasızda çok mutlu olacaksın bide zayıflayınca mutlaka futbola geri dön, sende çok büyük bir ışık görüyorum.

Salih Mert SÖZER

O ırı cussesinin altında miniminnacık bir cocuk olan, sevimli uysal, mütevazi, bazense ürkütücü{karakasla bir araya geldiğinde}, yardımsever, iyilik timsali, babacan tavırlı{karakasa}, komedi makinesi, kasasına gore cok hızlı hareket eden samimi candan vede güler yüzlü kardeşim. Seninle oyle anılanmız olduki hangısını anlatsam! Ama sadece ıkıncı sınıfta bana o sıkıntılı anımdaki yardımını hayatım boyunca unutmayacağım.tekrar tesekkur ederim hekkını helal et kardeşim. Benden yana eger varsa helal olsun. Allaha emanet ol. A.S.V.

M.Mustafa YAŞAR

Kod adı kılçıklı yananım yananım 4 yıl boyunca aynı sokaktaki farklı liselerde okumamıza birbirimize bu kadar yakın olmamıza rağmen seni tanıyamadığıma yanarım .Geç oldu ama güç olmadı.Dünya'ya geliş amacının sadece uyumaktan ibaret olmadığını bilen kişilerden biri olduğum için, seni tanıdığım için ve bu g y'leri } neden yaptığımı tam olarak çözememiş olduğum için.Ya bir liman, ya bir bowling turnuvası yada otobüste uyuma savaşlarında görüşmek dileğiyle.

Serkan SAVCI

Tersane stajını askeriyede yapma karan ile ne kadar radikal ve mücadeleci olduğunu bize kanıtladı.Bir nevi erken askerlik yaptı ve 4.sınıfa kadar kendini toparlayamadı. Neyseki tekrar aramızda ve iğrenç esprilerine katlanıyoruz. Bugünlere gelmesinde her türlü desteği veren H.Emrah'a karşı vefasızlığıda takdir etmediğimiz bir özelliği, ama inanın mayası çok temiz.Kendisini ne kadar sevdiğimi tekrar yazmama gerek yok.Hayatın boyunca beni unutmaman dileğiyle. A.S.V

Selim DEMİREZEN

Öncelikle çok içten,samimi.Ancak birde şu herkese bi laf atması olmasa 10 numara olur.Ama o kadarda olacak.Biz onu böyle seviyoruz.Yunus'u tanıdığıma çok sevindim, iyiki bu okulda beraberiz.Tabi bana yaptığı lojistik desteklerde cabası Kardeşim sakın zayıflama böyle çok iyisin.Allah yolunu açık etsin. A.S.V

Selim BAŞTÜRK

Tombul gözeli kardeşim.Şu 5 senelik okul hayatımızda sevimliliğin,dürüstlüğün arkadaş canlısı olmanla tanıttın kendini bize.Beraber bir sürü dersin zedeleri olduk seninle.Sonra uğraş dur derslerle İnanıyorum ki bundan sonra ki bütün hayatında böyle dürüst olduktan sonra her zaman kazanacaksın.İnşallah bir daha karşılaşırız hatta beraber çalışma imkanımız olur.ALLAH SELAMET VERSİN.

Köksal ÇOLAK

Saygıdeğer Mr. President, kariyer günlerini başarılı bir şekilde organize etmesi gerçekten bu ismi hakettiğinin en büyük göstergesidir.Bu kadar samimi bu kadar sıcakkanlı olman senin suçun değil Yunus. Hüseyin'ini koruyup kolladığın,abilik yaptığın için sana teşekkür ediyorum. Başarının ve mutluluğun senin olması dileğiyle.

Önder ÖZASLAN

Kardeşim ikinci sınıfta yaptığın kardeşliği asla unutmam. Hep güleryüzlüsün Allah bozmasın. Bir tane dersten kalmana sebep olsamda gerçi senin suçun ama içimde utanma duygusu yok:). Staja çıkmadan önceki halinle geldiğin halin arasında 17 kg kadar fark vardı şimdi farkı erittin hatta öne geçtin az ye şu abur cuburları. Kardeşim mutluluğun hiç bozulmasın. Belki bakarsın aynı gemiye gideria' :) ASV

Gürhan KEÇECİ

Kardeşim okula girdiğin günlerde gayet hoş bi insan olmana rağmen daha sonraları her yediğinin yaraması dolayısı ile benim sana yavru balina lakabı takmama sebep oldu. Gerçi gemiden sonra filinta gibi delikanlı oldun vallahi. Kardeşim biliyosun seninle bir ortak noktamız daha var ikimizde Dünya stajyerlydik biz bilirlz Dünyalı olmanın ne demek olduğunu. Neyse kardeşim hayatta herşey istediğin gibi olsun. Hiç kopmamak dileğiyle. A.S.V

Atakan TOPÇU

Piskopat equrin Hüseyin yüzünden fazla yaklaşamadım sana ama yalnız yakaladığımda seni ayaküstü sohbetlerimiz süperdi.Beni çok güldürüyorsun gerçekten.Ev ev değil Amerikan güreş ringi.Az dayağını yemedin Mesutla Hüseyinin yada Tuzlalı serserilerin:).Vücudun gibi büyük kalbin,iyi niyetin,esprilerin sevdirdi seni.Hayatın boyunca kendin gibilerle karşılaşırsın inşallah.Kurtul şu Hüseyinden.Beni unutma kardeşim. A.S.V

Muammer TEPELİ

Bir insana kilo bu kadar yakışır.Kendisinin zayıflama çabalarını eshefle kınıyorum çünkü biz seni böyle tanıdık böyle sevdik tosuncuk:). Senin öyle bir kalbin var ki karıncayı bile incitemezsin seni çok seviyorum, dostluğumuz ölene kadar sürsün kardeşim.Pruvan hep neta olsun. A.S.V

Burak LÖK

Hey dostum lanet olsun çek o pis beyaz ellerini... Senin tek sorunun ne biliomusun nese dewam etmeyim sen biliosun gerisini anladın sen onu... Sen benim için her zaman pimi çekilmiş bi bomba gibisin her an bişiler yapabilirsin özellikle o ince ruhlu espirilerinden... Kendine il bak kardeşim A.S.V.

Halil İbrahim TOPUZ

Tel: 0.212 524 84 44 ▪ **Gsm:** 0.536 230 37 30 ▪ **E-Mail:** denizci85emre@yahoo.com
Adres: Hasan Halife Mah. Çiftekumrular Sok. No:27/3 Fatih/İSTANBUL

İTÜ DENİZCİLİK FAKÜLTESİ 1884

İstanbul Teknik Üniversitesi
Denizcilik Fakültesi - Suny
Deniz Ulaştırma ve İşletme Mühendisliği
ve
Gemi Makineleri ve İşletme Mühendisliği

Ali Canberk Öz

130030305

Deniz Ulaştırma İşl. Müh.

Sevgili Uz.. Su hayatta tanidigim en ilginc, en iyi, en neseli, en garip insanlardan birisin. Senle oda arkadasi olduktan sonra artan yakinlasmamiz, gures tutmamiza kadar ilerledi. Her sabah gelip beni uyandirirdin formationdan 1 saat onceden. Sona ben gene yatardim, sen kahvaltiya giderdin. Gelince gene uyandirirdin.. Bide Onurlari uyandirmami isterdin.. Kafan guzel geldiginde dolabin ustune dusmen, her seferinde boo yapinca korkman. seni korkuttugumda ve uyuyomusn diye bakmak icin yanina yaklastigimda bana saldirman, koridorda kaykaya binmen, katta donla gezmen, .. milletin kafasina ok ile nişan almanı , Odada duzenledigimiz duvara karsi ok atma turnuvalari, dart turnuvalari.. Ses sistemini koklilp milleti istimaya çagirmamiz, pencere arasini buzdolabi yapip sut mut koymamiz. Odaya sonradan aldigimiz, isiticiyla beraber gelen miskinligin hat safaya cikinca derse gidememiz, surekli ekinle onurdan gizli bi zula olusturma cabalari, noddle alisverisleri.. Fine fare'den 1 kamyonet doluusu sise su almamiz. Tuzlada ki evde ders caliscaz diye gidip yemek yapip catlayana kadar yiip, sona ders calisamazdik. Sonra cihan sagolsun, muzik girdi araya.. bunlar hep guzel seylerdi. Su okulun tarihinde, uykusundan uyandirdi diye 2. kaptanin kafasina sucuk atan, kumanyaligi kitledi diye kaptana kusen baska bi adam oldugunu sanmiyorum. Eminim bu olaylarin daha devami

Onat Baris COŞKUN

Yaaz ayrı. Canberk sna ne yazsam bielemdim kardeşim. Kaç tane lakabın oldu bu güne kadar. conbeli bombeli uz zo şimdilerde en son lonet var. Kardeşim bir buçuk sene yan oadamda yaşadın ve beni dumurlara gark ettin. 5 tane tik edindin bir kısmını bıraktın yerine yenilerini ekledin. hiç bir şey demeden odaya girmen çekmecelerimi karıştırıp odadan çıkman. çatal bıçak çekmen ok atman bocuk tabancasıyla saldırman tabi bunları durup dururen yapmadın. Senle çok uğraştım çünkü çok eğlenceli oluyo başka bir amacım yok. Senin çeşitli amaçların vardı biliyorum ama bunları bu 5 sene içinde yapamadın. Üzülme lan lonet başka zaman yaparsın. Seni tanımadan önce sadece 4 element bilridim ateş,su,toprak,tahta bir tane daha element var artık Canberk. Kardeşim hep mutlu ol ve yemek yemeyi bırak en azından eve gelince önce selam ver sonra dolaba git. O değilde ne burda da açıkla.

Onur SENTUT

İki gün takılıyom 100 kiloya fırlıyorum. Yemekteki tek rakibim. Insallah gecicem onu ama az kaldı kardesim 20 kilo sonra yanındayım. Action adamı, kursların vazgecilmez ismi. Senden en son tren kullanma kursuna katılmanı bekliyorum. Ondan sonra sırayla balon, atv, hovercraft, uzay gemisi gidersin..

Murat Ali KORKMAZ

UUUUUZZII Tanıştığımda yaradana kurban diye aklımın bşr ucundan geçirmiştim:)) Bir tane uz var şu dünyada ve öyle kalacak kardeşim. Evime geldiğinde direk buzdolabına selam vermeden girdiğin günleri çok aricam:)) seni lonet seni:)) Gıda sektörğne gierersen yanındayım olm.

Atakan ÇELİKKOL

Canberk senin kadar çok hobisi olan, senin kadar çok konuda bilgisi olan bir insan daha az bulunur. Bütün şakalarımıza tahammül ettin hayatımıza renk kattın, sana karşı kusur işlediysek affola. Hayattan keyif almayı bilen birisi olduğuna inanıyorum ve takdir ediyorum seni. Bu yönünü hiç bozma. Kendine iyi bak...

M.Can TUĞSUZ

Fugen,fugen iii ile...Yaz Ali Canberk Oz ayri.Bu arada Taksimde bir anda ortadan kaybolup mimarlik fakultesinde ortaya ciktigin gece ve daha niceleri abi iyi ki vardin bizim bolumde.Abi iyi niyetin, arkadasligin ve karakterinle gercektn harika bir insansin ama biraz girtlaga dikkat...

Can KARABAY

Sevimli ve maskot gibi kelimeler Canberk denince ilk aklima gelen kelimeler oldu. Dikkat cekmemesi imkansiz bir kisilige ve fiziksel yapiya sahip olmasi onu olmazsa olmaz haline getiren ozellikleridir. Eger Canberk olmasaydi dusunuyorumda biz kiminle ugrasicaktik. Kimi zaman dusunuyorum da cok zevksiz olurdu. Bazen kizsa da onunla ugrasmamiza onu ne kadar sevdigimizi bilir. Ben de onun duygularini anlayabiliyorum , cunku buna yetecek kadar zaman paylastik birlikte. Teknolojiye ve yemege olan tutkusu normalin oldukca ustundedir. Ancak yine de bu kadar yemesine ragmen fiziki durumu cok kotu degildir. Hep az yaktigini savunur, ne kadar cok hayatta kalma icgudusu yuksekse insanin o kadar cok depolar der ama o yemeye harcasa harcasa bu kadar harcar bir vucut. Degisik hobiler, yerler insani. Ilgilendigi ve gittigi yerler oldukca farkli. Hele teknoloji konusunda bilmedigi bilemesede en azindan bir seyler soyleyemeyecegi bir alet bulmak neredeyse imkansizdir. Bir konuya odaklandiginda cok basarili olur ve hayatinda da hep dogru seylere odaklanman, basarili, saglikli bir omur gecirmen dileklerimle....

Erbil ALP

Canberk ben şimdi seni nasıl anlatıyım. Olum sensiz bu bölüm geçmezdi heralde. Çoook uğraştık senle ama neşe kattın bölümümüze. Bütün okulun sevgilisi oldun resmen. Maritime'i da fetih ettin. Senin yaklaştığını koridordan gelirken çevreden yayılan OoooozZz seslerinden anlıyordum. Yalnız beni dorpu kadar dorpebilen 2. kişisin. Olum yedin bitirdin beni bazen. Benden bişey saklıyorsun krizlerine girdiğin zamanlar çileden çıkarttın beni. 2 dk ayrılmadın peşimden saol varol. Ayni şirkette stajada çıktık senle. Ordada nasıl bir ün yaptıysan haberlerini okyanusun diger ucundan alıyordum. Ordada rahat bırakmadın yani beni :) Beraber uzun yollar yaptık. Ales sınavına bile beraber girdik.Gittik taksiciye çarptık. Bu arada stajda Akdenizin ortasında beni VHF ten beni asil asilil diye cağınşını unutamam. Sonra Kartepe dönüşü maceralanmız, Uludağ gezimiz ve hatırlayamadığım daha çok şey paylaştık seninle. Ama bunu bil dostum ben senin yanında hiç sıkılmadım hep neşeli canlı tutabildin beni. Hep pozitif enerji verdin etrafına. Seni çook .özliycem ve hergün yatmadan çaldırcam seni Ozzz :))) Selametle kardesim...

AsilTR

"Yaz Ali Canberk Öz, Ali ayrı." Dediğin günü (daha hazırlıktaydık) dün gibi hatırlıyorum. İşte o gün Suny tarihinde yeni bir dönem başladı. Şu son beş senemizi düşünüyorum da sensiz herhalde çok sıkıcı ve çekilmez bir beş sene olurdu. Sen bölümümüze neşe katmakla kalmadın bize bir ömür boyu yetecek, hatırladığımız her an gülme krizine gireceğimiz onca olay yaşattın. Seninle gelen eğlence sadece Türkiye'yle sınırlı kalmayıp bütün Suny Maritime'da da yaşandı UZ. Bu arada Uludağ tatilimizde de bana kayak öğretişini asla unutmayacağım benim canım kardeşim. Dostluğumuzun sonsuza dek devam etmesi dileğiyle.

Gökhan ÇIVKAROĞLU

Kardesim Canberk, okulun ilk yillarinda daha seni tanima asamasindayken salladigin seylere inanmadim desem yalan olur.Bunu itiraf edeyim simdi ama sende bazen oyle bir abartiyordunki inanmak icin afedersin ama ``salak'' olmak lazim kardesim :) Yani AUDI A6 nin kapisinin uydudan acilabildigine kim inanir abicim ya..Bazen cildirip Anila saldirmalarin 1. sinifta Karabay i bicakla kovalaman unutulmayacak olaylarindi.Gerci o gobekle butun beynimi isgal ediyorsun zaten degerli kardesim..Kizma abicim yillik bu herkes icinden geldigi gibi yaziyor..Senide cok seviyorum Allah Selamet Versin KARDESIM.

MİTO

Canberk, Tuzla'da senin evinde cok kaldım. Aptal aptal sınavlara çalışmıştık. Stres atmak icin birbirimize siradan insanlarin kabul etmemesi gereken seyler yapmıştık. Bunları ne guzeldi demek icin anlatmıyorum, ilgınçtı sadece. Inşallah ilerde yine yaparız da demiyorum, Allah belasını versin ole dönemin. Ancak gercek su ki, Amerika ve gemi muhabbetlerini de toplarsak son dort senedir muhattap oldugum bıkac adamdan birisin. Hırvatistan, Irlanda, Yunanistan hepsi cok guzeldi. Hayvanlar gibi icmeler, deneysel muhabbetler, yaptigimiz alisverisler, Manhattan'daki uzun yuruyusler, yemek soz konusu olunca kesenin agzini acmalar, Silent Hill. Kimse sinemaya gitmek istemiyordu oradayken, ama sen geliyordun benimle. Bununla alakali olarak kari kiz, para mara disindaki muhabbetlere de cok yatkinsin. Ormanlardan, daglardan, boceklerden, sanattan bahsedince angut tepkiler vermiyorsun diger hayvan denizciler gibi. Cikiyorduk disari, kafamizi dagitip geliyorduk. Central Park'taki efsaneden de bahsetmeden olmaz. Orada delirdigim zaman buna maruz birakilabilecek tek kisinin sen olduğunu biliyordum. Baskasinin yaninda o kadar azitmam mumkun degil. Bu yuzden universite hayatim boyunca sana hep ihtiyacım oldu. En cilgin ve siradisi adamlardan birisin.

CİHAN

Tel: 0.236 412 00 26 ▪ **Gsm:** 0.505 316 17 68
Adres: Paşa mah. 5 sokak, No: 91/3 Pk: 45200 Akhisar/MANİSA

Asil Kırgıl

130030301

Deniz Ulaştırma İşl. Müh.

Sevgili Asil, su bolume ilk girdimizde sen paso ders calisiodun, biz firlamalik yapioduk.. Su mezun olacagimiz yillarda olay tersine dondu sanirsam. Sen dogru yolu buldun ama biz saptik.. Paso ders calisiorm. Kafami kaldiramiyorum. Hepsi senin yuzunden. Hayatimi kararttin. Bu arada bertone'nin resmini modifiye.com a yolladim. Cok begenmisler bu kadar farkli renk nasil bulunur bi arabada diye. Cok sevdiler kapak yaptilar..

Onat Barış COŞKUN

Asssker çocuğu! Bir insan bu kadar mı nizami olur kardeşim. Kulakların bile nizami kızarıyor. Şimdi aradım otobüsteymişsin ordada nizami olup telefonunu açmadın. O kadar nizamisin ki okulun en güzel kızı seni bedavaya Amerikan vatandaşı yapcaktı. Bide 10000 dolar fiyat çekti biliyosun. Bu kadar mı düzgün olunur herşey bu kadar mi güzel 'gider derken sende yardın Asil. Mihenk taşımız olan sen yıkıldın. Imam cemaat ilişkisi oldu biz daha beter yardık. Bar çıkışlarında kapıları tekmelen dileğiyle kardeşim.

Onur SENTUT

Asssker cocugu duzgun insan bi turlu yoldan cıkaramdı onu bu denizcilik. bi yerede gec kal bi seyide eksik yap be kardeşim. Relax ol hayatta biraz sal gitsin. Dertler senin pesinden koştursun bi gun. Huzur ver o bünyeye. Suayip bozdu seni anladım ben. Uzak durmalıydın ondan. Gunde 5 kere ayakkabalarını boyayan insan sizofrendir bunu unutma! Hadi at 2 kontratta gel yanıma mastera bekliyorum.

Murat Ali KORKMAZ

En düzgün insan yarımasında birincilikten baska şansın yok olm senin:) 3. kaptanım benim. Asil kaptan. Verdiğin notlar yardımcı olduğun konularla beni buralara kadar getirdin. Hatta bütün bir bölümün geleceğini kurtardın. Orlando'da o kızlarla tanışsaydık çok iyi olacaktı. Hala koyuyuor onu düşünmek:)). Bir daha ki sefer demekten baska care yok:))

Atakan ÇELİKKOL

İsmin gibi çok asil birisin kardeşim. Seni istediğim kadar tanıma şansım olmadı ama umarım bundan sonra olacaktır. Seni çok takdir ediyorum ve unutmayacağım. Herşey gönlünce olsun...

M.Can TUĞSUZ

Aramizdaki en gelismis karakterlerden birine sahip olan, dostlugundaki icterligi rahatca anlasilabilen basari emsali kardesim, insanlari rahatlatan sakin yapinla cok sey kattin bizlere.Yaptigi her hareketinden duzgunluk akan beraber zaman gecirilmesi cok keyifli canim arkadasim umarim ilerde paylasacagimiz cok fazla mutluluk getirir hayat sana. Kimse bana m.f diyemeeeeezzzzlllll

Can KARABAY

Asil (Babyface)
Sen tanıdığım en düzgün adamsın, hiç çekinmeden her sırrımı söyleyebileceğim bir sırdaş, canım sıkkınken gidebileceğim, derdimi hiç düşünmeden anlatabileceğim, birlikte eğlenip, üzülüp, sevinebileceğim eşsiz bir dostsun. Girişi biraz duygusal oldu ama napıyım elimde değil aklımdan serpiliverdi cümleler. Hazırlıkta seni açıkcası pek tanıyamadım, genellikle mesafeli, ciddi oldun herkese karşı ama zaman geçtikçe açıldın, Özellikle vadi yurtlarında zaman geçirmeye başlayınca daha rahat bir insan oldun. Bir gece sıkıntıdan korkutma turuna çıktığımızda Hakan'ın ağzına tokadı patlatınca şoke oldum, bir insan bu kadar tetikte olabilir mi sanki yurtta değil cephe arkasında kestiriyor, gerçi benzer olay son sene de oldu; Onur'un doğumgünü için gittigimizde kusmuk yememek icin saliseler içinde kaçınınca millet beş dakika dona kaldı. Sen, Cihan, ben manhattan da ne vakit geçirdik, dolaş dolaş harca sonra para kalmasın, kara kara duşün nasıl doneceğiz diye, her anın kıymetini bilmek lazım, ileride en arayacağımız günlerdi o gunler. Iyisin, düzgünsün, ona lafım yok ama inceden bir sinsilik de bazen gozümden kaçmıyor değil hani, bana ne kadar isim takıldıysa yansı senden çıktı ama sonunda hak yerini buldu, sende benden payını az da olsa aldın babyface. O kadar kusur kadı kızında da olur diyorum ve geçiyorum. Dünyadaki bütun insanlar senin gibi sakin olabilse daha yaşanır bir yer olacak, ya da boşver olmasın mesela; Şentuti, maho olmadan olur mu, o da olmaz. O rüyayı da boşuna görmedim o yüzden boşuna kasma kendini. Hayatta ne diliyorsan seninle olsun, arkana ne zaman baksan beni göreceksin, selametle...

Ali Canberk ÖZ

Her ne kadar, hakkında değişik şeyler yazmak için kendimi zorlasam da, aklıma, aramızdaki lakabını da alamana sebep olan, 'düzgün' davranışların geliyor öncelikle... Hal ve tavırlarındaki, oturup kalkmandaki, konuşmandaki güzel üslup... Ve sen ne kadar kullanmaktan kaçınmasan da, ağzına hiç yakışmayan argolar... Bir de muhtemelen ailenden gelen ve adının hakkını veren bir karakter... Güzel karakterinin, çivisi çıkmış dünya düzenine rağmen hiç değişmemesi dileğiyle... Yeni hayatında başarılar dilerim.

Sinan K.

Her zaman dogru ve duzgun isler yaptigindan adim gibi emin oldugum bir insandir. Tehlike iceren, riski fazla bir is varsa o iste Asil yoktur. Sakin bir insan olarak gozukur ki oyledir de ama icinde aslinda bir aslan da yatmaktadir. Bunu Fordham barlarinin bir tanesine cikan gereksiz bir tartismada kapi tekmelerinden anlamak mumkundur. Gerci kesin sonra bu durumu kafasinda yanlis bulup yuzunun kizarmasini engelleyememisitir. Guverte bolumundeki bir cok insanin hayatini kurtardigi bizim tarafimizdan bile gorülmustur. Gerci bir cok sinav oncesi durmadan calisan Asil, erkenden yatip uyuyan ve ertesi gun ondan cevaplari bekleyen insanlara nasil davraniyordur onu tam bilemiyorum. Iyi niyeti yuzunden okunan Asil'e hayati boyunca kendisi gibi insanlar tanismasini ve mutlu bir yasam surmesini dilerim.

Erbil ALP

Hangi birisiyle başlayayım ki anlatmaya şu beş seneye sığdırdığımız dolu dolu kardeşliğimizi. İlk Gümüssuyu yurtlarında tanıştık seninle. Pek de zor olmadı aslında seninle arkadaşlık kurmak. Her hafta sonu Taksim-Tuzla yaptık, o uzun ve benim uyumaktan zevk aldığım senin ise gözünü bile yumamadığın yolculuklar. Hatırladıkça hala gülüyorum sakin ve ılımlı bir insan olmandan dolayı hayatın bir cilvesi olarak kıl insanları hep senin karşına çıkarmasına ve sırf karşı tarafın kıllıkları yüzünden tartışmalarına (PTT memuruyla tartışman, otomasyonda takışman vb). Sonra aklıma Maritime da geçen zor haftaların sonunda cuma günü törenden sonra kendimizi hemen sokaklara atmamız ve ayaklarımıza karasular ininceye kadar etrafı dolaşmamız geliyor. Her yolculuk sonundaki patlamış mısır ziyafeti de unutulmaz bir parçası tabi o günlerin. Fotoğraf çekmedeki yeteneğin nedeniyle hep fotoğraf çeken kişi olman ve pek karelerde yer alamamandan dolayı yakınmalarında hala kulaklarımda. Yaşadığım her güzel olayda sen de vardın şu ana kadar. Asil aslında senin hakkında anlatılacak o kadar çok şey var ki, anlatmaya yıllıktaki ne bu sayfa yeter ne de yıllık. Kardeşim senin için en büyük isteğim hayatın boyunca işlerinin hep kendin gibi düzgün olması ve hak ettiğin şeylere vakıf olman. Unutma ki seninle dostluğumuz sadece burayla sınırlı kalmayacak, bir ömür boyu baki olacak.

Gökhan ÇIVKAROĞLU

Asil deyince dogru durustluk geliyor aklima ilk olarak, hakkaten yuzu gibi kendiside bebek gibidir... Gelecegin en iyi kaptanlarından birine ne yazıcagımı bilemedim heyecanlandım acıkcası...Allah selamet versin kardesim...

Anil GÖKBAYRAK

Kardesim hayatimda senin kadar duzgun karakterli caliskan edepli duzgun vs bir adam tanimadim. Umarim bu denizcilik camiasi seni bozmazda her daim boyle kalirsin.Zaten ne kadar azimli ve duzgun oldugun hic bir dersten kalmadan okulu bitirmenden belli.Son donemde ``babyface'' diye anilmani da anlayisla karsilayip sineye cekmistir buyuk insan.Birde Basmuhendis her daim Kaptandan daha karizmadir bunuda unutma.Senide cok seviyorum.Allah Selamet Versin KARDESIM.

MİTO

Amerikaya gitmemin sebebi rock star olmak oldugu icin, ilk sene Maritime'da adaptasyon problemi yasadim. Sen de karsi odamda kaliyordun, bu yuzden ilk olarak seninle sadece bizim bolume mahsus olan dostluk tarzina baslamis olduk. 19 yasinda hem gurbetci hem denizci durumuna dusmus, gunun her saati beraber olmak zorunda olan, birlikte birsuru ulke dolasip 60 yasinda amcanin yasamadigi seyleri yasayan genclerin romantik arkadasliklari.. Benim sana bakisim bu genellemeyle de kalmaz tabi ki. Bunun icinde de ayri durur. Neden diye sor ki yazabileyim su yillik yazisini. Konustugumuz icin. Senin akilli uslu olmanin yan etkisi bu. Ben durmadan odana geliyordum, ozellikle de oda arkadasin Choniere'in takindigi rahatsiz olmus surat ifadesini gormeye geliyordum. Sonraki sene artik kimseye anlatamadigimiz seyleri konusabiliyorduk. Birbirimize baka baka, birbirimize gore oyularak dort sene gecirdik.

CİHAN

Tel: 0.262 426 80 81 ▪ **Gsm:** 0.555 410 53 77 ▪ **E-Mail:** asiltr@hotmail.com
Adres: Merkez Mah. Müfit Saner Cad. Özgünkent E-7 41950 Değirmendere / KOCAELİ

Atakan Çelikkol
130030316
Deniz Ulaştırma İşl. Müh.

ED guy, yani acilarin cocugu Atakankam Kilikkol, division arkadasim. Demerit yöldasim. Azmi ED aldik seninle. Azmi mutfak paspasi sildik, Clubberim atakanim :) TSES de aldigim butun demeritler senin yuzundenmis. Hatirlarmisin biz TSES ilk stajdayken sen ani bir sekilde denizciligi birakip internet kafe acma karari almistin. Sonra gemiden inmistin.. :D:D:D yarida birakmistin staji.. superdi walla unutamiorm. Anlatacak super bi anin oldu bak simdi hala devam ediyorsun okula :D hatta bana da faydan oldu. Senden sonra cok az ceza aldim kafaladim adamlari :D. Ceza yazmamaya basladilar. Sen inmeseydin bende batmistim heralde :D Bu arada kafe donvors olayi sayesinde ingilizceme yeni bir perde actin.. Ha bide Dunya Denizcilik'deki CV sahnesi.. Sayende artik CV ye ingilizce kisminla "fluent" degil super ÂEvery very good flm yazicam.. Sagolasin canim kardesim benim.. ED Adam.

Onat Barış COŞKUN

Şeytanlaaarrr diye odaya daldıktan sonra şeytana ayak uyduran kardeşim. Her işin kolpa olsa da her zman seninle iyi geçindik. En az benim kadar rahat bir adam olman sayesinde süper rahat bir ev hayatı yaşadım eşyalarda beleşe geldi tabi bunun da katkısı büyük. Apartmanda bulunana bütün teyzelere karşı evimizi korumayı bildik. Asumannın evimden çıkın ihtarlarını çok iyi savuşturdun. Sürekli şikayet etsende sende beni seversin biliyorum. Isbanağı aldım sende maydonuzu al başka insanlar gibi ha hu yaparız.

Onur SENTUT

Demeritsiz maritime hayatıma son veren isimdir.. uyanmaz.. hayatta uyanmaz.. Doğal olarak bende uyanamadığım formationlardan yediğim pinklerle hapis cezasına kadar gittim.. Beni asil torpen isimdir aslında.. Oda arkadaşlığımız İstanbulda zorunlu ev arkadaşlığına dönüştü. Bi ara internet kafede çok ısrarlıydı ama en son sunda karar kıldı neyse seneye yapı kredinin plazasının en üst katında boğaza bakarken çayını yudumlarken şöyle bir ses duyucak. " olm ata nerde kaldı bizim çaylar".. olsun be ata buda bişey. Biyerlerden başlamak lazım hayata.

Murat Ali KORKMAZ

Abi ben hala seni çözemedim..Clubber mısın, reis misin, ajan mısın, moruk bile oldugun söylendi bir ara. Tam bi kapalı kutu ama çok değişken..Bir de gülmek ona çok yakışıyor...

Can KARABAY

Bu kadar kısa zaman diliminde çok değiştin. Hani neydi de ne oldu derler ya, bu da onun gibi bir şey. Vadi yurtlarında kalırken, sürekli bilgisayar başında pineklerken içiyoruz diye bize kızarken, şimdi Dodo'ya gidelim diye tutturan adam haline geldin.Yurtlarda benim, yenilen pehlivan gibi seninle sürekli NFS oynamak isteyip, seni yenememem bana biraz dokundu gerçi; ama azimliyim bir gün yeneceğim. Indoc' a girdigimizde ilk gün insanı katil edecek tonda sinir bozucu enstrumantal rock muzik sesini duyunca, koridora çapakli gözlerle fırlayıp ne olduğunu anlamaya çalıştığın gün duşündüm bu adamın işi zor burada diye. Nitekim aldigin yığınla ED ile bunu kanıtladın. Aslına bakarsan böyle olmak en iyisi. Rahat olucaksın, duzeni pek umursamadan yaşayacaksın. Hergun yeni projelerle gelip, bütün gün anlatman ve iki gün sonra unutup yenileriyle karşımıza çıktığın günleri özleyeceğim. Onat'dan sonra şu bölümde ikinci en zor uyanan adam ünvanına sahipsin. Tses'de seni her aksam üstü yemek artıklarını temizlerken görünce, içimden bunun bir insana yapılabilecek cinsten bir işkence olmadığını düşünürdüm. Zaten İstanbul'da gemiden ayrıldın ve Turkiye'ye döndün. Önce Akdeniz eziyeti, sonra insana hayatı zehir edebilecek alt komsu ve ev sahibesi ikilisiyle uğraştın. Valla ne diyeyim ki, tek söylenecek söz allah kolaylık versin demek. Şu internet cafe ile Starbucks işletme fikri aslında hiç fena değil. Bana kalırsa bir an önce uygulayıp kurtul denizden.

Ali Canberk ÖZ

Gulen surati gunun 14 saati gulerek devam eder Atakan'nın yani uyanik oldugu donemler. Kimi zaman uykusunda sirittigini gordum ama onlar bilinc alti sayilmaz. Olaylara iyi ve komik tarafından bakmayi bilir ve gulecek birsey ucundan kiyisindan yakalar. ABD deki club yasantisina TR ye gelince biraz ara veren Atakan yine de yakindan takip ettigi muzik piyasasiyla, en son cikan hitlerle kendini yenilemeyi bilmistir. Alisverisi cok seven bir yapiya sahip olan Atakan'in , biraz karar vermekte zorlandigi olmustur. Yaninda arkadas olmak icin gidilen cogu alisveristen kendisi bisey almayip yanindaki insanlarin bir suru sey alip dondugu gorulmustur. Kendisine ilerideki zamanlarda da yuzundeki o gulumsemeyi hic eksik etmemesini ve mutlu bir hayat dilerim...

Erbil ALP

Ajan, moruk, kanka, kolpa reis, hallederiz abi diye diye bugunlere kadar geldin iste. Tam Turk işi girisimciligini bi de sonlandirabilsen cok iyi olucak abi. Hergun hayata yeniden baslayip yeni kararlar alip karsimiza cikisin bir rutindi bizler icin. 'Artik saglikli beslenicem, kitap okuycam, spor yapicam, ders caliscam falan filan'. Abi bosver bunlar fani seyler sikma sen tadi canini. Bak cakra die bi mekan acilmis git bi bak. Kalite kontrol yap, piyasa analizi yap, dersmis okulmus bunlar fani seyler be ajan. Hee bi de arabayla geri geri giderken bi zahmet aynalari kullan kardesim kapsulle yiktin ortaligi.Bi de Florida gezimiz var anlatilmaz yasanir. 7 gun 24 saat arabada yasadik resmen. Ben sizi nasil kaybetmistim. Arabada caldigin club muziklerle beni zivanadan cikarmistiniz :) Sonra bitmeyen israrlarin sonucunda dayanamayip direksiyona seni gecirdigimizde nie 2 dk icinde bizi polisle muhattap ettin anlamis degilim. Bi ac biraktik ya seni araba kullanirken nasil trip yapmistin. Ben istedigim zaman yemek yiyemiyceksem ne anladim ben bu tatilden demistim az kaldi araban atiyordum seni :)) Son olarak okul gemisiyle karakoye yanasirken aldigin ayrilma kararini ve ben simdi napicam deyip bana bakisini unutamiyacagim. Oyle veya boyle bitti iste kardesim. Artik ozgursun umarim hersey istedigin gibi gider. You are dismissed Cadet Cellikkol. Selametle kardesim

AsilTR

Atakan bölümdeki ilk oda arkadaşım oldun sen. İlk odaya yerleştiğin günü hatırlıyorum da çok fena korkutmuştun beni her sabah erkenden kalkacaksın ve müziğin sesini son seviyesine kadar açaçaksın diye. Ama o hevesin de sadece bir günlükmüş diğerleri gibi ve iyi ki de öyle oldu. Sözde spor yapacaktın odada, ağırlık getirdin ama o da olmadı. Fatih'ten çıkıp New york'ta Soholara kadar uzanan yolculuk seni epey bir değiştirdi hepimiz gibi. Bu değişim fena da olmadı aslında(En azından artık içen insanlara "Kâfir" diye bağırmıyorsun.) Son dönemde kullandığın hitap sözcükleri de epey neşe kattı bize. Kolpa reisim hayatta her şey gönlünce olsun...

Gokhan ÇIVKAROĞLU

Bolumde tanıstıgım ve yıllar gectikce en cok degisen insan hem uzun vadede hemde kısa vadede hem kisilik hemde karar olarak okadar cabuk degisebilirki hic anlamazsınız . Aldıgı kararlar yalan olur insallah masten ayarlarda bende onu ziyarete giderim..Iyiki varsin kardesim...

Anıl GÖKBAYRAK

Donemimizin nese kaynagi.Her daim olaylara ``ayarlarız birseyler be abii falan filan`` vs. mantigi ile yaklasip her seferinde de patlayan kardesim. Captain Smith in kendisini okuldan attigi toplantiyi bile yanlis anlayip okuldan atildigini baskalarindan ogrenen kalbi temiz Kolpa Reis im..Senide cok seviyorum Allah Selamet Versin KARDESIM

MİTO

Abicim sana ilk soyleyebilecegim... ATAAaaaggl Sana her zaman ilk basta bununla basladim, hem stress attim hem de vokal egzersizi yapmis oldum. Onun disinda muhabbetin gerisi gelirse eger, hic tepismeyle gecmedi veya kavga etmedik. Sen oyle guzel bir adamsin ki hep bununla ilgilendim. Pislik cikarip "birkac dakikami daha oldursem kardir" mantigi yapmak yerine, seninle gercek anlamda vakit gecirdim. Iste boyle de delikanli bir dostun var onu da bil. Ulan yillik yazacam diye ne yazacagimi sasirdim. Neyse abi daha fazla uzatmayayim. En sevdigim adamlardansin.

CİHAN

Can Ekin Dinç
130030315
Deniz Ulaştırma İşl. Müh.

Mr. Dinc , 1 yil boyunca yan yana yasadik ve dahada yakinlastik, sabahlari canberkin onur ile seni kaldirmaya korkmaya basladiktan sonra bazen ben seni bazen sen beni kaldirdin sabahlari. Canberkin aldigi ayricalikli uyanmama gunlerinde hicbirimiz kalkamiyorduk..Sinav zamani oturup sabahlara kadar ders calisip sonra biyerden sonra kopardik surekli niyeyse.. Hele supercargo olayini geyige vurdukya, aklima geldi gene. Tshirt bascam Supercargo diye; Hayatta hersey gonlunce olsun. Artik Zabit olduk. Verdigimiz emeklerin karsiligini almanini vakti geldi, bol bol alman dilegiyle.

Onat Barış COŞKUN

Bir sene kadar aynı odada yaşadığım Ekin seni her zamn takdir ettiğim bir özelliğin var oda bana katlanabilmendir. Hergün dağıttığım odamı yılmadan usanmadan topladın. sonra bir karar vereek odayı ikiye böldük o günden sonra çok rahat ettin itraf et. Bitmeyen,yoğun ve düzgün işlerin umarım hayatın bpyunca devam eder.

Onur SENTUT

Bana herzmaan faydan dokundu iyi bilirdik:)) Hasta oldugum zman ana kusun yavru kusu beslemesi gıbı beni besledin. Sen olmasan diğer tarafta olabilirdim:)) Fenerbahçe alt yapısından yetişen, kökten Fenerbahçeli, fenerbahçe yasa ve kurallarını benimsemiş, kendini çözmüş, devrimci bir insansın olm sen:)) Felsefe şiir ve edebiyata olan ilginden bir gün kaptan ekin in anı defteri başyapıtını yazacağına eminim:)) Abi bi ricam var daha fazla ağırlık basma kendimi kötü hissediyorum:))

Atakan ÇELİKKOL

Ekin Dinç, bence bir insanın hayatta karşılaşabileceği en içten ve en dobra insanlardan birisi sensin. Çok takdir ettiğim yönlerin var fakat pessimistliğini hiçbir zaman tasvip etmedim. Çok yakında hayatta çok başarılı olacağına kalpten inanıyorum dostum. Yeterki daha olumlu bak herşeye. Bu kardeşin seni unutmayacak, kendine iyi bak...

M.Can TUĞSUZ

Master haydi bastir...Terminator yaratilisli kardesim..Halisaha maclarinin en gozde adami vucut hatlarini ortaya cikaran vucuda yapisan kaleci formasiyla...Ama abi calisirken kazandigin parayla Ianet maritime odasinda acliktan surunen bizlere getirdigin yemeklerin tadi hala damagimda....

Can KARABAY

Seni azimli, hırslı ve duygusal biri olarak tanıdım. Hazırlıkta neredeyse sıfırdan başlayarak hırsla ilerletip, onca kaygıya rağmen Toefl'ı alarak aramıza katıldın. Yaşadığımız Maritime serüveni sayesinde daha yakından tanıma fırsatı buldum. Yan yana odalarda yasamamızdan dolayı sık sık görüşürdük. Odana genellikle zamansız yaptığım ziyaretlerde, itina ile zula yaptığın yiyecekleri mideye indirmemden dolayı bazen tartışmalar yaşadık, zaten bundan kurtuluş olmadığını anlaman da çok uzun sürmedi. Bazı ufak tefek şeyler dışında iyi geçinirdik. Hafta sonları olsun, okulda olsun bol bol gezebildik. Türkiye'ye döndükten sonra kendi memleketinde olmandan dolayı çok az zaman geçirebildik fakat bunu Master için Amerika'ya dönersen telafi edebiliriz, zira benim planım da bu. Başarı ve mutluluk dolu bir yaşam seninle olsun.

Ali Canberk ÖZ

Ekin'le cok eskiye dayanan bir gecmisimiz vardir hatta ilk tanidigim insandir benim bu ortamda. Hakkimizda cok sey biliriz ve artik konusmadan da olur anlatmak istedigimiz seyler birbirimize. Sir saklamak eger birisi icin yapilicaksa yapilicak insanlardandir. Dostu icin cok seyden fedakarlik yapmaya hazirdir her zaman. Son zamanlarda cok vakit geciremesekte birlikte, hislerimizde en ufak birsey degismez. Cok iyi yemek yapar, ev toplar, temizlik yapar. Test edilip onaylanmistir. Aramizdaki bu ilisknin hep devam edecegini biliyorum. Kederden, uzuntuden uzak, uzun ve mutlu bir omur seninle olsun....

Erbil ALP

Biz onu master bildik ve öyle kabullendik. Hırsıyla D kurundan TOEFL alıp aramıza katıldı. Bizlerin "Vefa'nın İstanbulda bir semt oldugunu" öğrenmemize vesile oldu :)) Her konuda aktif rol aldi ve bugün master olma yolunda hızla ilerlemeye devam ediyor. Yolun açık olsun kardeşim. Çalkantılı suların seni yolundan alakoymaması dileğiyle. Selametle

AsilTR

Koskoca iri kalıpının icinde duygusal kınlgan bi bebek olan ekinime verdiginiz sozleri tutmanız gerekir yoksa sizin bumunuzdan getirir... Herzaman dengeli gibi gozuksede ucuk kacık fikirlere herzaman acıktır.deneyin goruceksiniz...

Anıl GÖKBAYRAK

Master of the Seas.Fenerbahce nin yetistirdigi ender yeteneklerdendir kendisi fakat Fenerbahce onun kiymetini bilemedi O da kendini denize verdi en sonunda.Isin sakasi bir yana cok kiymetli ve bir o kadarda fedakar kardesim benim.Seni cok seviyorum.Belki Allah uzun omur verirse 30 sene sonra bu yilliga bakinca seni her zaman destekleyen bir kardesin oldugunu unutma..Allah Selamet Versin KARDESIM.

MİTO

Cihan Ömürsuyu

130030326

Deniz Ulaştırma İşl. Müh.

Seni biraz geç tanıdım abi.Efsanelerin çığ gibi büyüyerek kulaklarıma gelmeye başlamıştı. Seni tanımaya başladıkça 'the dorp türkçesi TÖRPÜ lakabının içinde yatan derin anlamı kavramaya başladım. Daha doğrusu törpe öğrettin. Eminim önünde daha çok törpeceğin insanlar ve onlar ne kdar şansız olduklarını bilmiyolar. Senin için en güzel tarafıda burası sanırım hiç farkettirmeden törpüyosun insanları. Her zaman sevdiğim ve anlamaya çalıştığım bir bir kardeşimsin. Cihan artık müzik yapma kardeşim biz çektik başkası çekmesin.

Onur SENTUT

Bi zamanlar cok inatciydim, dorpulmuycem diyodum. Ancak cok az dayanabildim. Ilk firsatta hemen dorpdun.. Sana ne kadarada dorpulmek istemedigimi soylesemde inatla dorpdun beni. Yaziklari olsun. Neyse artik alistim dorpulmeye. Ben alistim da 2. TSES cruise basinda, hem TS Empire State'i, Cptn. Smith'i, McAllister Towage Sirketini, 600 den fazla cadet'i, bide o cadetlerin ailelerini; herhalde ozetlersek 1 gemi, 4 romorkor, 15 ÅE20 fin kaptan, ve toplamda 3000den fazla insani, Geminin kalkacagi gun ve saatte 1 saat gec kalarak uyuyarak dorpmene ne demeli, yazik degilmi bu millete asla unutamicam.. Ama gold almadinya, helal olsun kardesime Cruise da fim bole hani oturup bisiler uzerinde tartisiyodukya hani bi konu bulup, valla cok ozlucem. Ben bu konulara bi ad buldm. Dusunce uzerine dusunmeler die, :D Kardesim su hayatta cok az bulunan bir yetenegin var, cok iyi bir kulagin ve cok iyi gitar hakimiyetin. Umarim bu yetenegin ve calismalarinin meyvesini alirsin. Ha bide sole bulbullerde bile olmayan guzellikteki o sesin var, amerikalilar bile yalvariyolardi seni dinlemek icin, HIIIIIHHKK diye bagirmalarini kaydetmek istediler ama izin vermedik. Copyrighted by Dorpment dedik..

Onat Barış COŞKUN

Cihan kardesim bana cok seyler ogrettin ve yasattın. Bir insan daha ne kadar rahat olabilir denildiginde 'cihan omursuyu diyeceğim. captain smith'e 'whats up maan' diyen, hava alanında 4 saat bekleten , USA göçmen dairesini törpileyen, ama gitarını aldığı zman harikalar yaratan birisin. bence olayın muzik abi:)) Radiohead, gitar, taksim,felsefe sen busun:)) özünü inkar etme sakın...

Atakan ÇELİKKOL

Nami deger Dorpuk yada ingilizce meali The Dorp...Hayatta hicbirseye gereginden fazla onem vermeyen gitarist ama sesi feci muzik insani...

Can KARABAY

Bölümümüzün müzik duayeni, sanatçı, ilginç insan. O bir dörpü. Hazırlıkta seni pek tanımasam da, şöyle uzaktan baktığımda, senden şu dünyada bir tane daha olmadığı anlaşılıyordu. Hareketlerin ve rahat tavırlarınla umursamaz gibi görünüp, tutuşunca koşuşturan bir adamsın. Vadide ara sıra yurda gelip gitar çalar, içer, hep birlikte eğlenirdik. Indoc günü gelip çattığında Mccarty'i saçını kestirmemek icin dörpüp, sonucu değiştiremeyeceğini anlayınca berber koltuğuna kurbanlık koyun gibi oturup milleti gülmekten komaya soktun. Birlikte yapmayı en sevdigim şey, herhangi bir yerde, herhangi bir konuyu uzun uzadıya tartışıp, konuşup, yorum yaparken empatik ve marjinal yaklaşımlarını dinlemek idi.Sen de hatırlarsın, ikinci stajdan önce, 32. caddeye, Central Park'a gidip gitar çalıp, şarkı söyleyip çocuk gibi olmanın, onlar gibi düşünebilmenin, sonsuz keşif merakının ne kadar muhteşem olduğunu dört saat konuşup, akşama kadar ne istedisek yapmıştık. Ne de olsa bizi 2,5 aylık hapis hayatı bizi bekliyordu. En unutulmaz olay ise, aynı gün, amerikalıları, ailelerini, 5 Türk'ü, pilot'u, tug company'i dörpmen oldu. Tuzla'da evde oturup Onat, sen ve ben muhabbet, gırgır derken çok iyi vakit geçirdik. Hepsi altın değerinde. Okul 1,5 ay içerisinde bitiyor ama bu sadece bir başlangıç. Bizim için hiçbir şey bitmez. Hayallerinin gerçek olmasını ve seni bir rockstar olarak bütün kanallarda izleyeceğimiz günü iple çekiyorum. Sakın hayallerinin peşinden gitmeyi bırakma, çünkü hayaller hayatı yaşanabilir kılar.

Ali Canberk ÖZ

Cihan ilginc karakteri sayesinde sevilmeyi hak etmis birisi. Onunla konustugumda ne kadar farkli acilardan da yaklasilabildigini fark ettim olaylara. Felsefik konularda oturup saatlerce konusulabilir heralde hic sikilmadan. Arabada gidilirken ikimizin ustune kalan ve yapmamiz gereken bir isin nasil olucagini dusunurken bi anda hersey unutulup sarki soylenmeye baslanilabilir onunla. Komiktir ve muzikten anlar yaninda sikilmak cok zor bir istir, ilginc bi konuya girer ve unutturur herseyi. Hayatina da hep guzel ve basarili yollar bularak devam etmen dilegiyle...

Erbil ALP

Enteresan kişilik dörpüü. Bu lakabı herkesi dörperek hakettiğini hepimiz çok iyi biliyoruz. Özellikle maritime da demerit listesinde hızla üst sıralara tırmanışın senin sanal maritime alemini ne kadar salladığının bir göstergesi.İşine gelmediği zaman I dont know English ayağı yapıp olaylardan sıyrılman cok komikti. Ilk dönem senle karsi kapi komşusuyduk ve sen her formationa sakallı bir vaziyette jöle kıvamında son dakika ıvır zıvırları yatağın altına tıkıştırırken aklıma geliyorsun. Birde senin aykırı fikirlerine şaşırıp kalıyorum. Herzaman çok farklı düşünebiliyorsun. Artık nasıl yaklaşıyorsun neler kuruyorsun bilmiyorum ama uzayli falan oldugundan şüpheleniyorum bazen :)) Dünyayi ele geçirme planlarımız manhattanda uzun uzun yürüyüşlerimiz, son paramızla aldığımız pizzayı tıka basa yememiz aklımdan gitmiyor. Staja çıkarken herkesi nasıl beklettin son dakika çarşafı bohça yapıp senin bütün eşyalarını taşırken bütün geminin seni aramasını The Dorp listesinde en üste yerleştiriyorum. Müzik zevkine ve bilgine diyecek bişey yok kardeşim ama sen söyleme tamam mı. Yesko bile artik inlemenden bikmistir :)) Uzun lafın kısası sen bu bölümde yaşadığın onca şeye rağmen hepimizle beraber mutlu sona ulaştın. Umarım bundan sonraki hayatın hedeflediğin gibi olur. Yolun açık olsun kardesim. Liberty has been granted. Carry on !!! Selametle

AsiITR

Cihan farklı bir kişiliğe sahiptir ve olayları bambaşka bir bakış açısı ile görür. Onu anlatmak, kelimelere dökmek imkânsızdır benim gözümde. Ancak oturup onunla konuşarak ve felsefi düşüncelerini bizzat ondan dinleyerek onu anlamanız mümkündür. Müzik konusunda oldukça yeteneklidir ve özellikle gitarı ile harikalar yaratır. Ancak sesinin güzel olduğuna kendisini inandırması, bizim ve çevresindekiler için adeta bir işkenceye dönüşmüştür. Cihan'ın bu bölümde olmasının en büyük sebebi(Bize göre) Amerika'da büyük bir müzisyen olmaktır ve bu hedefi doğrultusunda hala çalışmaktadır. Maritime'da yaşadığı 2 yıl onu biraz yıpratsa da yılmayacaktır. Cihan umarım hayatta istediğin hedeflere ulaşırsın ve bir gün dünyanın en büyük müzisyenlerinden birisi olursun. Hayatta her şey gönlünce olsun.

Gökhan ÇIVKAROĞLU

Cihan Omursuyu : Cihan sana ne diyebilirim ki Suny Maritime College ve YDO yu dahi torpebilen yegane insansin sen kardesim..O kadar ki Captain Smith e ''Whats up man'' diyebilecek kadarda muthis bir insansin.Bolumumuzun en renkli ve ne yapacagi tahmin edilemeyen karakterlerindensin..Senide Cok seviyorum.Allah Selamet Versin KARDESIM.

MİTO

Emre Polat

130030322

Deniz Ulaştırma İşl. Müh.

Çocuklar, yarının umududur. Şüphesiz ki bu umudu canlı tutmanın en önemli etkeni iyi bir eğitimdir. Eğitim kâinata açılan bir penceredir. Çocuklarımızı aynı eğitim derecesinden geçirerek yetiştirmeliyiz. Kesinlikle bilmeliyiz ki iki parça halinde yasayan camialar da milletler gibi zayıfbr, hastadır. Hiç şüphem yok ki Yüksek Denizcilik Okulu (İTÜ Denizcilik Fakültesi) Mezunu olan herkes; milletine, Türkiye Devletine, Türkiye Büyük Millet Meclisine düşman olanlarla mücadele etmeyi öğrenmiştir çünkü bu mücadelenin sebep ve vasıtalarıyla donatılmayan millet için yasama hakkinin olmadığının farkına çoktan varmıştır. Yaşamanın şartı uygarlık yolunda yürümek ve başarıya ulaşmaktır. İlerlemeyi değil de geriye bağlılığı benimseyenler, böyle bir bilgisizlik ve gaflette bulunanlar, evrensel uygarlığın coşup gelen seli altında bir gün boğulmaya mahkûmdurlar. Dolayısıyla her zaman güç birliği ve dayanışma içinde olmanın önemi çok büyüktür. Bu gönülden gelen birliği, beraberligi, sevgiyi ve saygıyı hiç bir zaman, ne pahasına olursa olsun, kaybetmemeliyiz.

Eğitimimi bitirip, kâinata açılan bu pencereden, hayata atılırken denizcilik mesleğinin asaletinden doğan ve benim vicdanımı dolduran yüksek ve manevi bir kuvvete güvenerek işe başlıyorum. Hepimizin bildiği gibi asalet soydan değil iyi huydan ve temiz ahlaktan gelir. Denizcilik mertlik, efendilik ve yerine göre tavır mesleğidir. Ayni zamanda dış ülkelerde yurdumuzu ve ulusumuzu onurlu olarak temsil etme şansını bizlere veren bu mesleğin onurunu taşımak, onu zor şartlar altında da icra etmek ile mümkündür.

HEPİMİZE ALLAH SELAMET VERSİN.

Halk sairi Ruhsati

Bir vakte erdi ki bizim günümüz
Yiğit belli değil mert belli değil
Herkes yarasına derman arıyor
Dava belli değil dert belli değil

Farkeyledik ahir vaktin yettiğin
Merhamet çekilip göğe gittiğin
Gücü yeten soyar gücü yettiğin
Koyun belli değil kurt belli değil

Mensubu olmaktan daima iftihar ettiğim okulumdan mezun olurken, yakınlık ve uzaklık derecesi gözetmeden kader birliği yaptığımız ve ilkleri başardığımız, başarmaya da devam edeceğimize inandığım tüm kardeşlerimin hakli gururunu ve sevincini tüm samimiyetimle kutlayarak paylaşmaktan benzeri az bulunur bir şeref duyduğumu özellikle belirtmek isterim.

Mensuplarıyla birlikte bizlerin bundan sonra ki yaşantılarımızda büyük katkısı bulunan, daima gurur duyduğum camiamızı ve bize hizmet eden her kademede ki görevlileri asla unutmamayı ve vefayı bir borç bilirim.

Fakat borcumu hiç bir şekilde ödeyemeyeceğim, hayatta kaybolduğum zaman benim pusulam ve fenerim olmuş, daima sevgiyle ve bilgelikle beni büyütüp bu günlere getirmiş. Bu satırları yazmamda en büyük pay sahibi, ideallerimi gerçekleştirebilmem için yirmibes yıllık emeğinin karşılığını gözünü bile kırpmadan benim için harcayabilmiş olan Fatih Polat ve Belgin Polat gibi bir anne ve babaya sahip olmaktan gurur ve tarifi zor bir kıvanç duyuyorum. Kendimi her zaman şanslı hissetmeme vesile olmuş bu insanların emeklerinin boşa çıkartmamaya söz veriyorum. Son olarak belirtmeliyim ki, okuduğum okulları yapan, öğretmenlerimi atayan, benim buralarda okumamı sağlayan, her seyden önemlisi kendimi geliştirebilmem için bana imkan ve olanak sağlayan, çok şeyler borçlu olduğum Türk İstiklalini ve Türk Cumhuriyetini sonsuza kadar korumak ve kollamak, bu uğurda üzerime düşen her vazifeyi hakkıyla yerine getirmek en önemli ve birinci vazifemdir. Görüyorum ki, ben her vasıtadan yalnız ve ancak bir tek temel görüşe dayanarak yararlanırım. O görüş sudur: Türk milletini medeni dünyada, layik olduğu mevkie yükseltmek, Türkiye Cumhuriyetini sarsılmaz temelleri üzerinde her gün daha çok güçlendirmek... Bu ideallerimin peşini hiç bir zaman bırakmadım, bırakamam ve bırakmayacağım.

Bu vesile ile sancağımız uğrunda severek canlarını veren şehitlerimizi rahmetle, gazilerimizi şükranla, layik olduğu özel ilgiyi gösterenleri de içtenlikle ve saygıyla kutluyorum.

Büyüklerimizden öğrendiğimiz ve sürekli karsılaşacağımız bir gemici tabiri ile sözlerime son veririm.

HEPİMİZE ALLAH SELAMET VERSİN

Tel: 0.216 368 77 50 ▪ **Gsm:** 0.533 336 69 75 ▪ **E-Mail:** emrepol2@hotmail.com
polatemre@gmail.com ▪ **Adres:** Ethem Efendi Cad. Ülke Sok. Akgün Apt. 13/18 Erenköy/İSTANBUL

Murat Ali Korkmaz

130030310

Deniz Ulaştırma İşl. Müh.

Sehzade Murat Chevron'cu basi. Chevron'dan aldigin eurolari nereye sakladin olm..Bi yil boyunca yuzunu goremedik o paralarin. Ne bir yemek, ne bir hediye, ne bir ikram.. Bi kofte ekmek bile ismarlamadin lan. Nasi is bu :D olsn ben hala ismalayacagini dusunuyorum. Umidimi kesmiyorum. Belki su altinda hayirini goruruz diye balikadam kursuna yazildim. Umit ediyorum saroz da filan belki.. Gerci Chevron'u bile dolandirdinya. Helal olsun. Ehliyet sinavina calisirken calismak yerine uyumayi tercih ettigim zamanlarda beni calismaya ikna ettigin icin tesekurler..

Onat Barış COŞKUN

Murat Ali Korkmaz: Korksada çaktırmaz. Hep dört ayağının üstüne düşüyorsun kardeşim bu kdar olmaz. Derse gelmezsin yoklama alınmaz, Dersi drop edersin ders litertürden kaldırılır. Kardeşşim madem bu kadar şanslısın bana niye zarar veriyosun pantolonu mu yırttın 512 ram verdim çaldırdın saatin kayışını kopardın. Neyse sen yeni Amerikadan dönmüştün seni hava alınndan karşılamaya geldim. Eve gidelim bi soluklan istedim. Çöküş o çöküş tam 6 ay soluklandın evde. misafirim oldun demiyorum dikkat edersen. Uzun bir dönem evin üçüncüsü oldun. kardeşim sen olmasaydın bu sen geçmezdi. İnşallah hep şanslı olursun ve bana zarar vermezsin kardeşim.

Onur SENTUT

Sevgili muro: Hayatıma girdikten sonra bir türlü çıkarmak mümkün olmadı seni:)) Eve yerleşip 3. olmayı nasıl becerdin hala çözemedim. Bir ara eveden ansızın çıktın ve senden sonra yüklü bir fatura geldi onu nasıl farkettin olm:)) DDört ayak bir insan varsa bu dünyada o da sensin olm. Büyük ihrtimal seni gelecekte seni Frobes'un kapağında "gelecege giden yol" derken göreceğim ve kafayı yiyeceğim.

Atakan ÇELİKKOL

Universite hayati boyunca cogu insanin seninki kadar evi olmamistir..Bir yere yerlesmedeki ustun kabiliyetin takdir edilesi.Ama sahip oldugun asiri sans bazen sinir bozucu olabiliyor.Oooo shelly haydi bastir Amy Jane goool gool gol diyerek susuyorum.....

Can KARABAY

Seninle okulun ön elemelerinde tanıştım. İstanbul'a göçenler gibi akbilsiz Beşiktaş-Taksim-Maçka parkurunu defalarca yürüyerek geçmiştik, ayaklanmız şismişti. Hazırlıkta dersleri ekip beraber İstanbul'u karış karış gezmiştik. Bu fırsatın bir daha elimize geçeceğini sanmıyorum. Şans faktörünün etkisini senin üzerinde gördüm. Bir insan bu kadar mı şanslı olur. Yemek konusunda bırak benimle yarışmayı, bedava promosyonu ile 26 dilim pizzayı yiyerek rekora imza attın. En başından beri söyleyip duruyordun Amerika'ya yerleşeceğim diye. Gördüğüm kadarıyla buna adım adım yaklaşmaktasın. Sana Los Angeles'da mutlu bir hayat diliyorum.

Ali Canberk ÖZ

Cok sey yasadik, cok yer gezdik ama o tatil hayatimiz boyunca unutulmaz hatiralarla dolu. O maceralarin hangi biri anlatilir hepsi. Bir ara anlatiriz artik yine zevkli oluyo. Sanslı oldugun konusunda bir suru ornek var galiba ama sonucta sans da bir yere kadar kendi sansini belki de kendin yaratiyosundur. Soho aksamlari kadar olmasa da Istanbul aksamlari da guzel gecti ve gecicek. Ileride ne olucak plan yapmamak en iyisi galiba dedin ve umarim hersey gonlunce olur sansinda hep boyle devam eder...

Erbil ALP

Nami diger Sehzade. Firsatlar ulkesine gidipte onune gelen firsatlari en iyi sekilde degerlendiren, her tarafindan bal damlayan ve bunu kendide kabul eden insan. Ortama serpistirdigin nifak tohumlariyla ortami gerip milleti birbirine dusurme yetisine sahiptir :)) Ayrica cok yogun biri oldugu icin cok pis cokme yetenegine sahiptir. Kisacasi bu sansin senle birlikte devam ettigi surece hayatin boyunca elini sicak sudan soguk suya sokmayacagina inaniyorum.Hayat bu kadar kolayina akarken firsatlari iyi degerlendirmeni dilerim kardesim. Selametle

AsilTR

Hayatımda gördüğüm en ballı insansın sen Murat. Indoctrinationa son gün katılman, hazing akşamı dışarıda olman, Chevron'un sadece senin staj yapacağın sene okuldan öğrenci alması, staj gemisine gidecekken bizi lpg gemisine yollamalan, son olarak da limbo da staj yapmamız gibi daha sayfalarca sıralayabileceğim olaylar bir kanıtı senin ballılığının. Bu arada seninle yaptığımız altı aylık stajı ve gemiye katılmadan önce San Francisco ve Singapur'da geçirdiğimiz zamanı ve o ilk gemiye katılırken duyduğumuz heyecanı asla unutmayacağım. Ajan umarım hayatın sonuna dek bu ballılığın devam eder ve istediğin gibi bir hayat sürersin. Herşey gönlünce olsun...

Gökhan ÇIVKAROGLU

Murat Ali Korkmaz korksada çaktırmaz.Hayatımda gördüğüm en şanslı insan.Kolpa Karşıyakalı :) Allah Selamet Versin KARDEŞİM.

MİTO

Olum sen nasil bir adamsin ya. Dort ayaginin ustune dusen balli. Amerikaya git Ameikan Baskani ol. Seninle ehliyet sinavina calisirken piskopata baglamistik. Akilli bir adamsin. Yolun acik olsun. Kendine empoze edileni reddeden, yarmis, zeki ama tehlikeli eleman. Bana mi kaldi milleti yargilamak yillik iste..

CİHAN

Onat Barış Coşkun

130030328

Deniz Ulaştırma İşl. Müh.

Gerçek adı Onat baaa Coşkundur aslında. Daha okulun ilk yılında verildi bu lakap ona çok sinirlensede zmanla alıştı lakabına. Bu baaaa insanı ya köstebek gibi uyur ya fok gibi yüzer. Uyanıncada gıtlar bir üç beş dakika. Bunlardan arta kalan zamınında fırsat ürünlerini ve ucuzlukları takip eder. Kardeşim uzun bir dönem seni mit ajanı zannettim. Her işinde bir gizlilik bilgisayarında 4 5 şifre. Sonradan anladım ki... Şaka lan şaka hiç birşey anlamadım. Ajan mısın? Doğruyu söyle bak.Onat baaaya ek: kardesim o kadar şey yazıpta kamdülden bahsetmemek olmaz. Kardeşim kamdül de 2 şile yolculuğu yaptım. 2 side mazimde yer etti. Birtanesinde kuma sapanlanıp sınava geç kaldık. Sadeece senin için değil herkes için söylüyorum herzaman kardeşimsiniz. Acayip tavırlarla gelmeyin kırmıyım kalbinizi. Bu kadar duygusal olabildim:))

Onur SENTUT

Ben bu ismin bir gun marka olcagından eminim. En guclu çin markalarıyla kapışacak kalitesizlikte ve ucuzlukta mallar bekliyorum bu markadan. 3 dolara 1 kilo peynir-çin malı lastikler- diadan aldıgı dia marka kahve ve suttozu. Cebinde akrep deilde akrep ordusu oldugunu dusundugum kardesim. O retina sorgulmalı parmak izi .koruyuculu bilgisayarına bir girebilsem calıcam butun projerelirini aynen pismaniyelerini çaldığım gibi..

Murat Ali KORKMAZ

Onatba@....com adresinden ulaşılabilen. Sorulan her sotuya vergiden, ucuz alışverişe ne varsa cevap verebilen , mutlaka bir bildiği olan, hep imaknsız peşinde koşan bir insansın olm sen. Boşuna baaçoz demiyoruz sana her işin her hareketin bir olay kardeşim. Bitmek bilemeye duyguların sayesinde hala ayaktayız sapasaglam. Lobi faliyetlerinde her zman hatırlanacak kardeşim. Geri kalan hayatında daha az uyurhanı, uyandıgın zaman gıdaklamamanı, bir de biraz daha az pinti olmamanı diliyorum. Olm 3 dolara 1 kg peynir aldın lan:)) Sıkı bir beşiktaşlı olmandan yada vazgeçtim sadece beşiktaşlı olmandan mutluyum:)) Iyi karşıma çıkmıssında seni tanımışım. Ben de aynı şeyi düsünüyorum ben onur bu arada :)

Atakan ÇELİKKOL

Çocukluk arkadaşım, üst komşum Banş Coşkun nasıl olduda aynı okulda aynı fakülteye düşüverdik?! Bir şekilde aynı döneme denk gelip beraber Amerikalara kadar gittik. İnsan ister istemez dünya ne kadar küçük diye düşünüyor. Dünya bu kadar küçükken üniversiteden mezun olmak bizi ayıramaz diye düşünüyorum. Herşey gönlünce olsun komşum...

M.Can TUĞSUZ

Baaaaaaaa....Bolumun uyuyan guzeli. Ne cok seviyorsun uyumayi, biz de ne cok sevdik senle gecen zamanlari. Universite hayati senin yaptigin duyurularla, yaptigin espirilerle, gulme krizleriyle gecti. Amerikada aldigin beyaz peynirle hepimizi oldurebilirdin ama bosver en azindan baya ucuza gelmisti..Adini aldigin kokteyli bir gun beraber bir yerde bulup icelim abi.

Can KARABAY

Onat(ba), kamdül sayesinde tanıştığım ve bunun için çok şanslı hissettiğim uykucu insan. Mackada birgün allah allah boyle birşey kime ait olabilir diye incelerken anıden belirip birşey mi baktın diye sorduktan sonra bölüm arkadaşı olduğunu öğrendiğim sonra Maslak'ta gecirilen guzel bir altı aydan sonra New york'un sokaklarını arşınlayıp oda arkadaşı olduğum adam. En çok çektiğim şey şu uykundur, kardeşim bir insan evladı 25 saat uyuyabilir mi? Ayrıca sırf uyku için finale gitmeyeceğim diye tutturabilir mi; olsun valla zor mor ama sayende şu okuldaki hücre evi gibi odada nasıl eğlendiğimizi, çılgınca yapılan alişverişten sonra gizli gizli nasıl tıkındığımızı bir sen bilirsin bir ben. Hafta sonları ikna edip dışarı zor çıkarırdık dısarı ama yinede üzülürdüm bazen uykuyu tercih ediyorsun diye. Bir de pintilik vardı, neydi o öyle yarım kilo peyniri(mayonezden bozma) 4 dolara alıp bir de mükemmel diye pis pis iddia etmen beni bitirirdi. Turkiye'ye döndük dedim, bu adam artık pek ortalıkta gozukmez evi var, memleketine geldi, ama bi baktim butun hafta tuzlada, gece gece ustune dodoya gidip demlenmeler ders çalismaya oturup sürekli yalan olması, yarım kilo makarnayı kıtlıktan çıkmışcasına gecenin 5' inde götürmemiz. Valla ne diyeyim çok özleyeceğim bugünleri. Zaten görüşme konusunu acmayacağım bile, ne de olsa kanlar bağlandı bir kere. Seni bu camianın en varlıklı, işini bilen adamı göreceğime adım gibi eminim zaten, on onbeş sene sonra hatirlarsın bunları. Saglıcakla kal kardesim.

Ali Canberk ÖZ

Sayın Onat kardeşim. Her ne kadar ayrı dünyaların (makine/güverte) insanları olmamız hasebiyle paylaştığımız şeylerin sayısı ilk bakışta az gibi görünse de, biraz daha ince düşündüğümüzde birçok ortak yanımız var: Bölümümüz (SUNY) bir, okulumuz bir, vatanımız bir vs. vs. Ve her ne kadar benim pasif bir insan olmam nedeniyle ortak icraatlarımız olmasa da, yurt içinde ve dışında çeşitli sebeplerle bir arada olduğumuz zamanlar, senin yeri geldiğinde omuz omuza yürüyebileceğim bir insan olduğunu anlamama yeterli oldu. Ve her ne kadar, ben sözlü olarak dile getirmiş olmasam da, herhalde fiillerimden (sırt sıvazlama dahil) sizleri sevdiğimi anlamışsınızdır. Ayrı dünyaların (makine/güverte) insanları olsak da hep gönüllerimizin bir olması dileğiyle... Yeni hayatında başarılar dilerim...

Sinan K.

Kendisiyle yapilacak cok kisa bir sohbette bile kendinden emin, oturakli yapisini anlayabilirsiniz. Yapilmasi gereken her turlu duyuruyu, tum onemi ve ayrintilariyla cevresine duyurur. Giyim tarzi tamamiyle oturmustur, gemide onemsiz bir sey icin disari cikmasi gerektigi anlarda dahi gunluk ceketini giymeyi unutmaz. Ticari zekasi inanilmaz ust seviyede bir insan oldugundan gelecegi en parlak gozuken kisi benim tahminimce. Birlikte disariya cikmak oldukca zevkli ve kolaydir cunku o kafasında cogu plani yapmistir, gidilecek yerler, yenilecek yemekler gibi ornegin. Çünkü oradaki en meshur yemek nedir biliyordur buyuk ihtimalle. Kendisine basarili ve saglikli bir gelecek dilerim...

Erbil ALP

Bölümüzün ilan panosu, ayaklı gazetesi, her daim bişeyler duyurmak icin yırttınan çoğu zaman kifayetsiz kalan kardesim. En sonunda pes ettin ama di mi. Şaka şaka sen olmasan bi haber yaşar giderdik heralde bu bölümde. Şu yahoo group işide senin fikrindi o da güzel oldu bak. Ayrıca işletmeci kişiliğinlede gözlerde yükselmiş arkadaşım. 3-5 dolara peynir alıp sivrisinekten yağ çıkanp nereye kadar be kardeş. Sen bugüne kadar aldığın harçlıklarla iyi bir sermaye yapmışsındır. Kamdülle yaptığımız şile yolculuğunuda unutamam. Nasıl kumlara saplanıp kalmıştık. Elimizde çalı çırpıyla saatlerce uğraşıp arabayı kumdan kurtardık sonra gidip bi daha saplamadın mı arabayı işte o an bitirdin bizi :)) Bi de bize uçak bileti aldın, sen gittin bussiness classta uçtun ya bu konuda çok farklı dedikodular var. Bunlara nezaman açıklama getireceksin :)) Bi de senin şu anlata anlata bitiremediğin zorlu uzun stajın var degil mi? Çok yorulmuşmuş. Anadolu ateşini taşımış, yok pasaport peşinde kosturmuşsun. Tabi abi bunlar zor işler Anadolu atesinin şimdi manifestosu hazirlanıcak, ambara yerleştirilecek, lashingi yapılcak, hergün yük kontrolu yapılcak tabi bunlar her yiğitin harcı değil. Şaka bir yana öyle yada böyle 5 koca seneyi birlikte bitirdik. Şimdi de daha geniş ufuklara açılma vakti. Pruvan neta olsun kardesim. Selametle

AsilTR

Kamdülünle renklendirdin bölümümüzü ne maceralar yaşattın ne anılar kattın hafızalarımıza o kamdülle. Sonra ne gelişme varsa ne yaşandıysa sen duyurdun bizlere. Anadolu Haber Ajansıyla, İhlâs Haber Ajansını bile kapıştırdın sen Indoctrination da herkes panik olup sıraya geçerken Teksaslı Doan'ın seni uyandırmakta çektiği zorlukları hatırladıkça hala kendimi tutamıyorum Onat. Uykuyu senin kadar seven ve uykudan senin kadar zor uyanan birisiyle herhalde bir daha karşılaşmam. Son olarak mezun olmadan evvel, çektiğin o fotoları da artık versen iyi olacak(Herkes merak ediyor acaba Onat o fotoğrafları cdye çekip satacak mı bize diye. Kardeşim umarım hayatta her şey gönlünce olur ve hayatta istediğin tüm hedeflere ulaşırsın...

Gökhan ÇIVKAROĞLU

Yıllar once tanidigim onatbamla neler yasadik neler gece gece gaza gelip sileye hic olmadık yerlerden gitmek sonra sileye varip kumda saplanmak ah ah daha neler neler ... Oğlum cok ozluycem ya ben seni, bu arada takil artik banada beraber akalim ortamlara nede olsa singlesin yakisiklisin karizmasin...

Anıl GÖKBAYRAK

Bolumumuzun herseyi allem edip kallep edip bir sekilde yoluna uydurup halleden kisisi Bu is becerme yetisi sende dogal bir yetenek sanirim kardesim.Uzun stajini bile garip garip birseyler yapip bitirmistin. Bilmiyorum nasil beceriyorsun ama helal olsun kardesim.Her zaman takdir ettim senin bu huyunu.Silede kamdülü gidip sahile saplayıp bizi saatlerce uğraştırmanada diyecek bişeyim yok abi.Senide çok seviyorum Allah selamet versin KARDEŞIM.

MİTO

Seninle gemide aynı divisionda degildik, Amerika'da da ayni companyde kalmadık ama en yakın olduğum adamlarin basinda geliyorsun iyi mi?..... Neredeydim, hah cunku kolpa bir adam degilsin vs. Boyle klasik bir yillik yazisi yazmak istemiyorum. Bes senenin sonunda birbirine guzel guzel yazilar yazip, iki tarafi da mutlu edip ayrilma durumu yok cunku. Okul disinda da gorustugum adamlardansin. Birileriyle bulusmak istedigimde ilk basta seni ve birkac kisiyi arayacagim. Daha da gercekci yazmak gerekirse ki gerekir ama dilim varmiyor bugune kadar bana yaptiklarina. Öhöm

CİHAN

Onur Sentut

130030311

Deniz Ulaştırma İşl. Müh.

Abi ben senin kadar yaylimci, bendengectici, yarmisimben ci, ariza bi adam gormedim. Biraksalar seni bi evde 1 hafta biraksalar o eve giremeyiz bidaha.. Ya biyerleri yikip kirarsin, ya masayi fim yakarsin, yada killarini dokersin her yere. Senin surekli biryerleri yakma olayini anlayabilmis degilim. Oldukca kafa yordum ama cozemedim hala ; Ha bu arada Abi yeter artik temizleyin su evi, Asuman depozitodan dusecek yoksa sanitize islemini.NY a yeni gittigimiz zamanlarda, Gormans olaylni unutamiyorum. Cilli bi cuce hatuna gittin dedin. Zor tuttum olm seni saldiriyodun. Kiz dicek bu Turkler boylemi anlasiyor acaba diye. Evet alkol alinca biraz tehlikeli oluyosun, ama olsun. Keyfine doyum olmuyor. Killi kardesim, son donem Patiolari yarasin kardesime. Tuzlada bide Route24 olmasa noolmustuk...

Onat Barış COŞKUN

Vandalist bir insan. bi ara kan istiyorum diye tutturdugunda sordum 'nerden bulucam olm gecenin bu saatinde kani' evet kanimi donduran su sozleri soyledi. kedi kes. Bronx'un ortasinda ne kedisi. Amerika burasi burda yok ole sokak kedisi dediysekte ikna edemedik. Mersinin cay yetismeyen cay mahallesinin yukarsindan baslayan bir avci ruh bu. Kesmek bicmek yakma dogramak dogasinda var. Eline cakmak gecmesin en yakinindakinden baslar yakmaya. Maritime'in en yarik kadeti, sinirli bunye, duygusal kofte, hirsli kuş, kupune zararli olmayan sirke, sirke kokulu evimiz, evdeki teyze. Satilik teyzeli ev, bedava verseler kalmam artik.

Murat Ali KORKMAZ

En sevdiğim ev arkadaşımsın:)) Olm hayatımdaki ilk ve tek ev arkadaşımsın. Ne kadar düzensiz ve dağınık olsanda ben seni bi kere sevmişim:)) Bir de son bulaşık sana kaldı haberin olsun. Sakın "ha" ve "hu" yapma ya da sadece "hu" yapabilirsin:)) Mersinin en delikanlı çocuğusun olm sen şentuuuuut. Kayıp kız kardeşin ya da kayıp ikizin şentutiye hala bir gizem:)) Kardeşim Mersinden gelen koli koli yiycek ve meyvelerle gelişimimizi sağladın ama hala erik gelmedi:)) Flash oyunların flash ismi Pes ve winning te bir türlü yenemedim ama hayat uzun bir gün seni yeneceğim:)) Birde burdan Hilmi,Murat,diğer Murat'a çok selam. Memoşla Onur'u öptüm. Suny locasını birgün kuracağız yanındayım herzaman.

Atakan ÇELİKKOL

Universitedeki hemşerim saydığım tek insan Onur. Toprak çektiğinden midir bilinmez, ayrı bir yakınlık vardı sanki bizde. Şu kadar senede gerçektende eğlenceli muhabbetlerine doyamadım kardeşim. Üniversiteden sonrada görüşelim, Mersinde olur, Istanbulda olur, önemli olan gönüller bir olsun. Kendine iyi bak...

M.Can TUĞSUZ

Maritimedaki son cruise da benim gibi yerdeki ininde yatan fare kardesim.Foredamda Gormer's daki garip hadisede kader birligi yaptigim insan acaba kim sebep oldu o geceye sen mi ben mi? Abi iyi ki vardin bu bolumde iyi ve kotu anlarda aranan ilk insanlardan biriydin benim icin. Ama sentuti ne garip bi adamsin abi sen ...Boyle git ava falan biseyler vur kanini ic etini ye,sinirlenince dilini isir,cok icince tuvalette uyuya kal,tantuniyi bir yasam bicimi kabul et...Olum kendine gel artik bak mezun oluyorsun biraz normal seylerden zevk almaya calis....Asagi kattaki teyzeye dikkat et bi de....

Can KARABAY

Şentuti, agresif, çabuk parlayan fakat bir o kadar da iyi kalpli, sağlam bir dost. Hatırlıyorum da ilk yıl Taksim'e giderken arkaya kim olduğunu bilmediğim bir adam oturdu, kıllı, pis sakallı, sinirli, bir yandan telefondan bağırıp çağırıyor, bu nasıl adamdır, niye bindi, inse de artık rahatlasam, negatif havadan kurtulsam diye gözterken bu adam bölüm arkadaşım çıktı, sonra oda komşusu olduk. Derken şimdi onsuz olmaz düşüncesini besliyorum, nereden nereye. Amerikaya gittikten sonra sinirlendirip sınırlarını zorladım, zaman zaman duvarları yumruklayacak hale getirdim. Bir keresinde sınavda yoğun rahatsızlığımı kaldıramayıp hocanın gözü önünde bana daldığın zaman resmen dumur oldum. M.Vechhio da olaya sasırıp soyleyecek kelime bulamadı. Kaptanın karşısında süt dökmüş kedi gibi durup, ardından küfrede küfrede bir ay kampüs hapisini alıp buna rağmen kaçarak dışarı çıktığımız zaman özgürlüğün tadı daha güzel olurdu. Bütün bunlar bana herşeyi kafama takmamayı, rahat olmayı öğretti. Dört yılda bendeki olumlu değişiklerde senin payın büyük. Sana duyduğum güven sonsuzdur. İstediğin gibi rahat bir yaşam geçirmeni dilerim kardeşim.

Ali Canberk ÖZ

Yapi itibariyle biraz benzerlikler gostermekteyiz, ozellikle rahat olmamiz ve olaylari ertelememiz konusunda. Onun icin ayni ortamda uzun sure yasasak kesin orasi yasanmaz bir hale gelir, bizim disimizdaki insanlar icin tabi. Senin avcilik benim de balik maceralari bizi maritime hapis doneminde oldukca idare etti simdi de maritime anilari burayi idare ediyor galiba. Her ne kadar sinirli bir yapisi vardir demem gerekiyomus gibi gelsede bir kere yasanan o garip, komik olay disinda ben hic tartistigimizi bile hatirlamiyorum. Ondan cok da degilsin galiba gecmis. Okulda yasanan sorunlara kac gun kac gece icimizi karartip, deprosyana girme asamasina getirtik birbirimizi sonra da neyse canim yapacak bisey yok deyip teselli etmememizin artik komik bir durum oldugunu fark ettim. Sanirim teselli one gecmis. Degisik kitaplari bunlar hakkinda farkli yorumlariyla, tuvalette penguen okumasiyla Onur Sentut olusur ve omru boyunca dertsiz , mutlu bir yasam surer umarim....

Erbil ALP

Agresif, sinir kupu, etrafa zarar vermeden rahat duramayan hazingci kardesim. Seni hocaya dedigin gibi ibret olsun diye sallandirmak lazim. Abi o dilini buzup kaslari catip bakisin yokmu hadi ben tirsiyorum bi de bi ufak cocuga yaptigini duydum aglamis susturamamislar. Bu sinirli gorunusunun yaninda herzaman temiz kalpli ve mert biri oldugunu cok iyi biliyorum kardesim. Hersey gonlunce olsun. Selametle

AsiITR

Amerikan kültüründen kopamamantlan mıdır yoksa (güzelim baba mesleği doktorluk dururken) denizcilik mesleğine olan ilginden midir bilinmez geldin, bölümümüzü seçtin ve hepimize eşi bulunmaz iyi bir dost oldun. Biraz fazla sinirliydin başında(kan istemeler falan) ama Maritime seni öyle düzeltti ki artık eski sinirli halinden eser kalmadı. Kötü de oldu diyemem aslında kan bulmak zor oluyordu bazı zamanlarda Şaka bir yana tanımaktan en çok memnun olduğum insanlardan birisisin hayatta. Umarım Şentut her şey gönlünce olur ve dostluğumuz baki olur kardeşim.

Gökhan ÇIVKAROGLU

Bir ara ikiz oldugumuz dusunulen halbuki kaş ve ten renginden baska bir benzerligimiz olmayan onurum bolumun tek toroslusudur.. Ava cıkmayı cok seven ama hic birzaman ayarlayıpta beraber gidemedigimiz onuru cok seviyorum. Abi ava gidemedik ama dalmaya gidelim bari...

Anıl GÖKBAYRAK

Sinifimizin Neron u. Ates ile oynamayi cok seven ates parcasi kardesim.Ilk yillarda biraz sinirli ve agresifdi kendisi fakat bu bolum onu sinirinide sindirmeyi becerdi zaten bu okul giren normal insan olmaktan cikiyor.Herkesi ve tabiki Onur u da yorttu.Iyide oldu kardesim en azindan artik icip icip "Kan istiyorum" nidalari atmıyorsun :) Hazinglerinizi unutmayacagiz. Senide cok seviyorum Allah Selamet Versin KARDESIM.

MİTO

Yavrum Sentuti Empire State tenekesindeki basrollerimden. Sana ben ne diyeyim ki simdi. Bir insanin dibine, en derinine paylasimini, somurulmesini, iletisimini, bilmemne bilmemne okyanusun ortasinda. Allah belasini versin bu yillik yazilarini cok gay duruyo. Liseli kiz uslubuyla, bes sene sonunda okulun bana verdigi elle tutulur uç beş seyden birisin.

CİHAN

Gsm: 0.536 273 69 29

Adres: Menteş Mah. 9. Cad. Merdok Sit. MERSİN

Anıl Gökbayrak

130030423

Gemi Mak. ve İşl. Müh.

Kardesim Anil, suny vadisi, F tipi Maritime College derken bide isin icine balikadamlik girdi.. Okulda, gemide, dagda tasta buddy olduk. Su ustu yetmedi, su altinda da buddy olduk. Bakalim daha buddy olmadigimiz biyer kalmadi sanirsam. Artik saroza beraber gideriz dalmaya ordada buddy oluruz Komsumun oda arkadasi benimde arkadasimdir mantigiyla gidersek sen tam bu tanima uygun bi insansin. Dikkat et kizlarin canini fazla yakma tadini cikar aheste aheste

Onat Barış COŞKUN

Gok bayyraaaa da olabilir mesela senin adın. Okulda ilk tanıştığım insan sensin. Bir kaç hayvan tanıdım isimlemi vermicem şimdi. Neyse muhtemelen herkes için öylesindir. Güleryüzün ve herzman muhabbet edebilme potansiyelinle iyi bir akdaşşsın. Maritime da rakıyla başlayan ve oklun saçma yerlerinde biten geceler unutlacak gibi değil kardeşim. Martime gecelerinde ne olacak lan bu halimiz yürüşleri yaptık o kadar sonunda birşeyler olacağız abi heralde.

Onur SENTUT

Bandırmanın yakısıklı kanmatık sevecen hayat dolusu om dahay sayarsam tanıyamacagım seni bu kadar yeter. Sana capkın mı desem akıllı mı,desem akılsız mı desem ne desem yakısır:))) Ne zaman mutlu ve ya huzunlu olsam aradığım ve arayacağım adamlar arasındasın. Aslında ne zman içecek olsak birbirimizi buluyoz hemen:))

Atakan ÇELİKKOL

Anıl kardeşim, makinanın gözbebeği, bir numaralı chief engineer. New Yorka gitmeden pek samimiyetimiz yoktu ama sonrasında heralde seninle en çok vakit geçiren şanslılardan birisi ben oldum. Başımıza en acayip ve talihsiz olaylar gelmesine rağmen şimdi hepsine beraber gülüp geçebiliyoruz. Oda arkadaşım Anıl sen hayatta tanıdığım en unutulmaz, en neşeli ve en kafa dengi insanlardan birisisin. Umarım herşey dilediğin gibi olur, hep mutlu olursun kardeşim...

M.Can TUĞSUZ

Bayrak abi okul bitiyor ama hersekil ilerde de gorusecegiz yani ben sana burda ne yaziyim? Okulda her zaman nese katan kisiligin,taksime gittigimiz bir kac gecedeki guzellikler maritimeda paylastigimiz iyi ve kotu zamanlar artik ani olarak kaliyor ama biliyorum ki ustlerine eklenecek bir suru zaman var.Kardesim omrun boyunca mutlu olmani dilerim.

Can KARABAY

Nam-ı diğer Chief Engirieer. Şu işe gönül verdiğin buradan belli. Hazırlıkta aynı sınıfta olmamız nedeni ile erken tanıştığım bir adamsın. Konuşup duran, şu dersi nasıl kaynatsam da çıksam diye dört gözle bekleyen, herkesle iyi anlaşan bir tiptin. O zamanlar çok sık olmasa da dışar çıkıp eğlenirdik. Şu bölümde en çok uğraşıp, en çok takıldığım adamsın. Daha Maslakta iken arabadan indirmem, yurtta peşinden koşturup kovalamam daha dün gibi aklımda. Sonra daha beter başladım uğraşmaya, sen yine sesini çıkarmadın, valla çok takdir ettim, bana aynısını yapılınca resmen deliriyordum. Son yaza kadar birlikte tatil yapamadık diyordum ama o da oldu sayende. Bandırma fatihi olarak epey gezdirdin, Erdek'i de görmüş oldum. Pürüzler olmadı değil, ama boşver, gene iyi gezdik, tozduk, eğlendik. Valla ben böyle biraz umursamaz, biraz da cin gibi bir adam olmanı seviyorum, ne de olsa insan neyse oyle olmalı, davranmalı. Ileride habersiz birakma insani aga, bro vs..

Ali Canberk ÖZ

Hangi özelliğinden bahsetsem diye seni düşünmeye başladığımda yüzümde beliren tebessüm, en belirgin özelliğine rotamı çeviriyor: Her zaman sözlerin ve davranışlarınla bizim moral kaynağımız oluşun. Sevindiğinde de, kızdığında da bizi gülümseten tavırların... Ve 'klasik Türk Erkeği'nin özelliklerini yansıtan karakterin... Hani hep derler ya: "Sen bizi güldürdün, Allah da seni güldürsün." Ömrün boyunca yüzünden tebessümün eksik olamaması dileğiyle... Yeni hayatında başarılar dilerim.

Sinan K.

Her daim konusacak, baglicak bisey bulmusuzdur. Tabi bunda Anil'in konuskan yapisi da biraz etkili olmustur. O kadar hizli konusabilir ki telefonla 10 dk da verdigi siparisi 7 saniye icinde her ayrintisiyla tekrar ettigi bazi ortamlarda gorulmustur. Maritime' daki yasantimizda birbirimize yaptigimiz misafir gezileri, admissionda cay partileri simdi dusununce cok zevkliydi ve iyi ki yasamisiz. Her ortama girip, uyum saglamasi anil'in ne kadar sicak kanli oldugunu anlamaya yetmez onunla konusmak gerekir. Cok sey paylasmisizdir ve bir suru baska kimseyle konusmadigimiz konular olmustur. Cin gibi oldugu icin olan biten olaylari en onde takip eder, eger onun yaninda durursaniz biraz, kimsenin bilmedigi seyleri bilebilirsiniz. Neseli gunlerin hayatin boyunca devam etmesini basarili ve mutlu yasam gecirmen dileklerimle...

Erbil ALP

Renkli karakter, çok bilindik güler yüz agamız, bromuz, herşeyimizsin sen :) Sürekli bir hızlı konuşma ortama hareket katma gazlama potansiyeli her daim vardı sende. Bende derdim nooluyoruz ya. Dur bi sakin ol nefes al iki kelime arasında. Benim gibi agir adamlara göre fazla hızlısın kardeşim. Bak Tuzlada komşuda olduk senle bütün patateslerimi kuruttun. Helali hoş olsun. Sen hep gel evden kaçınca başımın üstüne. Yolda kaldığın zamanda hiç çekinmeden arayabilirsin kardeşim. Öpüyorum seni janem benim :) Herşey gönlünce olsun. Selametle

AsiITR

Konuşkanlığı, sempatik tavırları ile gerek bölümümüzün gerekse tüm hocaların sevdiği birisi oldu Anıl. Birlikte geçirdiğimiz zaman içerisinde Canberk'le takışmaları, olaylara esprili yaklaşımları herhalde bölümümüz için en unutulmaz anlar oldu. Benim için en unutulmaz an ise bir sabah laptopuma neskafe döküp, kahveyi laptoptan boşaltırken beni uyandırışı oldu. Anıl, elinde laptopum, neskafenin ters çevrilmiş laptoptan damlaması. Kâbus görüyorum zannetmiştim o an ve o kâbustan bir an evvel uyanmak istemiştim. Ancak olan olmuştu. Dört sene boyunca da hep hatırladım (Beş senedir aynı laptopu kullanıyorum).Anıl sana bir ömür boyu mutluluklar ve başarı diliyorum. Allah yolunu daima açık etsin.

Gökhan ÇIVKAROĞLU

Anil hakkinda soylenecek o kadar cok sey varki.Gecirdigimiz guzel gunlerin yaninda adami o kadar cok sevmisim ki bir donemde oda arkadasim oldu.Senin hakkinda ne desek az kardesim ama bir kerede Yalan Olma be bir kere yaa.. Hazing Gazisi KARDESIM.

MİTO

Gsm: 0.533 370 22 22

Adres: Posthane mah. Reyhan Sokak Çamlık Sitesi 6/2 Tuzla ISTANBUL

Can Karabay
130030404
Gemi Mak. ve İşl. Müh.

Sevgili Karabayannis, abi hayat seni benim en zor zamanlarimda cikardi karsima inanmicaksin. Bende simdi farkettim.. TSES le cesmeye gittigimiz zaman, MF Samsun'dan indigim gun. Su ana kadar yasadigim en kotu gunler olabilecek gunlerimi kurtardin. :D harbiden ilerde kafam sikisirsa seni aricam. Bakalim nerden cikcan.. Umarim bu ihtiyactan ziyade dostca gunlerde olur. Hepberaber egleniriz. Bu arada hane bole icmeye fim cikarsak taksime, onceden teskilata soliyelim yamuk yapmasinlar sana. Tarihimizdeki Manhattan Tavemasi muharebesini ve Istiklal Cad. cop olaylari tekrar yasamiyalim.. Saglicakla kal.

Onat Barış COŞKUN

Henry mi? tabi ki deği çünkü o mr spack. Herzan güvendiğim hiç çekinmeden herşeyi anlatabileceğim bir dostumsun. Mallorca gibi bi yerde herks eğlenirken sokak çocukları gibi kafayla top sektirme yarşı yapan. Kopenhag'da tüm cesaretini toplayıp devasa şalıncağa binmeye karra veren sonrasında güvenlik görevlisisn karşı çıkmasına aldırmadan koşa koşa kaçan sonrasında beni freefalldan düşreken çekip kahkalar atan bir insansın. Önce kendine bir bak salıncaktan kaçtın. Romdaa uniformlarla gezmemiz ve Taksiti olaylarını yaparken acayip eğlendim lan. Can baksana bi hallediriz abii.

Onur SENTUT

Makinanın hırçın insanı, İzmirin gülü, age of empires ta tek rakibim :) Peşpeşe espirilerin kaynağı ve çıkış noktası olan vazgeçilmez adam. Taksimde polislerden ne çektiğini bir ben bilirim kardeşim :)Dertsiz, tasasız, mutlu bir hayat dilerim sana...

M.Can TUĞSUZ

İzmirli kardeşim Can, şu bölümde 11 senedir tanıdığım başka adam yok, ortaokul aynı , lise aynı, universite aynı, böyle giderse master, aynı gemi.. şüphelenmiyor değilim bu işte bir iş var diye. Sen de hatırlarsın Güzelbahçeye diploma almaya giderken görüp, sormuştum ne yapıyorsun diye, cevabı alınca artık bu kadar da olmaz dedim ama oldu, ne iyi de oldu. 5 sene de nasıl geldi geldi geçti anlayamadım, gerçi dolu dolu yaşadık gezdik tozduk, her hafta sonu dışarı çıktık, zaman oldu okulun yerini zor bulduk. Yalnız şu maritime nasıl bir okuldur hepimizi bitirdi resmen, özellikle sizi; hazing dir içkidir tüketti adamı ama şikayetci olamıyacağım çünkü o ezdikçe biz kaynaştık, yakınlaştık. En çok da Pazar günleri okulun verdiği stresle, vatan, aile hasreti çekip uzun uzun yürüyüp konuşabildiğim, içimi dökebildiğim için senin hayatımda ayrı bir yerin var ve yaşamım boyunca da olucak. Şu okul boyunca en komik anılardan biri sen yok iken odanda yaşanmıştı hatırlarsan, Türkiye'den arayan babanı ısrarla Atakan zannedip kahvaltıya çağırmam, bir de anlayıp bana sarmıştı, yanlız anlayınca bayağı utanmıştım, neyse ki görmedim sonra. Turkiye'ye dönünce de eglenceli geçti, Akdeniz gemisi sağolsun birlikte bayağı zaman geçirebildik. Bazen işin suyunu çıkartıp devamlı benimle ugrastığın oldu ama bosver, bunlar işin tadı tuzudur. Daha da iyi ve mutlu seneler geçireceğiz inşallah. Bu arada 'o degilde de ne , o degilde nell'.

Ali Canberk ÖZ

Aramizda artik nasil bi iliski oldugunu dusundum dusundum bulamadim. Sanirim bunu aciklayabilecek bir kelime ne turkce de ne de ingilizce de yok. Toplam kac sabah, saat calmasina ragmen senin kalkip bana hadi kalk demeni bekledim sayamam heralde. Kalktiktan sonra, odayi toplama yatak duzeltme calismalariyla gecen, o tek kelime bile konusmadigimiz 20 dk da bile neler hissettigini biliyordum. Sen de beni biliyordun tabi. Az uyuyan yapin maritime da biraz sekteye ugrasada yine de cok ise yaradi. Birbirimiz hakkinda bilmedigimiz en ufak birsey olma ihtimali heralde Turkiye'nin AB ye girme ihtimalinden daha dusuktur. Umarim bunu 20 yil sonra okurken AB ye girmissek benden ne sakladigini soylersin. Herseyi artik birlikte yapmaya o kadar alismisiz ki derslere, haftasonu disariya, baska birisinin odasina hatta yemek yemeye bile tek basimiza gidemez hale gelmistik. Hatta birlikte ciktigimiz alisverislerde bile ayni seyi almaktan baska bisey yapmadik. Dolabimizdaki seylerin ayakkabilar dahli yarisi ayni. Ayni yerlere giderken ne giydigimizi birbirimize yazmak zorunda kalmak, ilk basta hic dusunmedigimiz bi ayrintiydi. Sikintili seylerden bahsetmeye cok gerek yok ama simdi artik o sikintilar bile komik gelmeye basladi hic yasamarhaktan iyiydi kesinlikle. Umarim bundan sonra da hep guzel gecirdigimiz zamanlardan bahsederiz. Gelecege donuk planlarimizin da en kisa zamanda gerceklesmesi umidiyle....

Erbil ALP

İzmirli ve Göztepeli kardeşim. Maritime da futbol takımının inanılmaz forveti. Antrenor Rocco'nun gözdesiydin. Az bağırmadık sana 7 up up up diye :)) Hezimete uğradığımız maçta santradan sana verdiğim pası alamaman benim suçum muydu? O kadar da çalışmıştık aslındalll Seni bir kere evimde ağırladım Mithatla yan yana yatarken gecenin köründe odanın içinde koşturmaya başlaman ve kapıya kafa atman sonrada başıma dikilip bana yan yan bakmanın nedeni neydi :)) İçindeki enerjinin ve neşenin hiç bitmemesi dileğiyle. Yolun açık olsun kardeşim.SELAMETLE...

AsilTR

Can benim bölümde tanıdığım ilk insanlardan birisidir. Her ne kadar çok sessiz birisi gibi gözükse de, size ve ortama alışırsa öyle güzel muhabbetler çıkar ki Can'dan hiç eğlenmediğiniz kadar eğlenirsiniz. Futbola olan merakımız ve bölümlerimizin de aynı olması, bizim gerek sınıf takımı gerekse Maritime' da aynı takımlarda mücadele etmemizi sağlamıştır. Her zaman takım için vazgeçilmez olmuştur hatta Maritime'daki antrenörümüz Rocco bile sesinden vazgeçmiş ama Can'dan vazgeçememiştir. Bu arada Can'ın Bizans oyunlarını çevirmekteki başarısında ötürü Bizanslı olduğuna bölümce kanaat getirilmiş ve herkes tarafından kabullenilmiştir. Kardeşim sana hayat boyu başarılar diliyor ve dostluğumuzun bir ömür boyu sürmesini diliyorum.

Gökhan ÇIVKAROĞLU

Goztepenin playboylarindan olan kardesim ustun futbol yetenekleriyle ve derslerde olan basarisiyla herzaman medaari iftarimiz olmustur, bu basarisinida gold alarak percinlemistir. li kotu bircok sey paylastigim yaptigimiz hazing bile ayri gitmeyen kardesime omur boyu basarilar... Kendine iyi bak canim benim !!

Anıl GÖKBAYRAK

"Caraby you have extra quiz after the class" anektodu ile hatirlayacagim degerli kardesim. Goztepeli olmasina ragmen Karsiyakali olan Murat Korkmaz korksada caktirmaz ile kankaligi beni dehsete dusurmustur her zaman. Maritime da ki 2 stajimdada beni yanliz birakmayan "Hazing" kahramanlarin dandir kendisi..Sevgi ile kal KARDESIM.

MİTO

Makinaci, ustelik sevdigim bir kardesimsin. Dort sene boyunca gordugum az sayida adamdan birisin, ama ozellikle Cruise 2'de cok hasir nesir olduk. Benim hemen altta yatiyordun, 5-10 cm falan altimda tabii. Gece diz atiyordun, bagiriyordun. Degisik makinaci hareketleri. Romantiklesmek gerekirse eger, gercekten farkli sartlar gorup bir daha karsimiza cikamayacak durumlarda ayni ortamda bulunuyorduk. Ayrica bu yaz Danimarka, Estonya, Roma gezdik. Manhattan'da da cikip guzel guzel yemekler yedik. Ogrencilik yillarimdan hatirlayacagim guzel seyler bunlar. Insallah ilerde yine yapabiliriz. Seni ararim, gel pazar kahvaltisini Paris'de edelim derim. Atlar helikoptere gideriz. Yani havalanina kadar o sekilde, ordan da artik en manyakca, en pahali yol neyse.

CİHAN

Gsm: 0.555 375 94 06 ▪ **E-Mail:** cankarabay@gmail.com
Adres: Sahin Sok. Şahin Apt. D:17 Kazasker - Kadıköy/İSTANBUL

Gökhan Çıvkaroğlu
130030401
Gemi Mak. ve İşl. Müh.

Gokhan, makinacilarin gururu, Turkiye'nin sevgilisi, chevron fatihi. Maritime daki ortalama rekoru kirmis insan Alaaa heaeaeyt. TSES gunlerinde ne zmn yatagina geldiysem hep seni uyuyo bulurdum ve hep ozenirdim. Oh ne guzel bu makinacilar sabahtan aksama kadar yatiyor uyuyor diye. Isiniz gucunuz yatmak. Ohh keyif. Olsun ama uzaktanda olsa hemserimsin. Yat uyu yarasin hemsoya. Kardesim hayatinin devamindada ilklerin adami olman dilegiyle.

Onat Barış COŞKUN

Beyin kıvrımlarının bir kısmını bana verecektin hani direk kolpaymışsın çıvkar. Suny ve başarı aynı cümle içinde kullanılırsa mutlaka senin isminde yer alacak bu cümlede. Başka şeylerde aklıma geliyo çıvkar denince mesela J LO ama bu konuya hiç girmeyeceğim Çıvkar. Boşuna iyi dileklerde bulunmamın hiç bir analamı yok. dilemesemde başarılı olacaksın. bir kıvrımın lafını yaptın ya Çıvkar ben bir şey demiyorum artık.

Onur SENTUT

Bir gün bile cıvkar oğlu olmaktan vazgecmedin, bir kere b aldıgını duymadım, herseyde basarılı oldun ama balayında seni yenmeyi basardım. artık herşeyi yapabilirim :)) Oda arkadaşım biraz başını agrıttım ama iyi ki agrıtmışım. Hayat ne getirir bilinmez ama dostluğumuz kardeşliğimiz hiç bitmeyecek.... Senden başka kimseye başarılar dilemedim çünkü sen başarırsın, sen osun, bir chevron çocuğu, bir Aydınlı bir çıvkarsın.

Atakan ÇELİKKOL

Gökhan, makina bölümünün dahisi, herdaim bir numarası oldun, hepimize örnek oldun. Bütün makinacıların üstün(!) başarılarında senin payın tartışılmaz. Yaptıkların için bölümümüz adına sana teşekkür ederim Gökhan. Tabiki herşey bundan ibaret olmadı. Bazen güldük, eğlendik, yeri geldi çalıştık. Üniversite bittikten sorada kopmayalım herzaman iletişimde olalım, kendine iyi bak herşey gönlünce olsun. Bu kardeşini unutma...

M.Can TUĞSUZ

Cok buyuk bir ihtimalle su hayatta daha cok beyin kivrimina sahip bir insan tanimayacagim.Kardesim Civkar universiteyi bir daha oku ve beraber okumak icin sinirli sayida insan sec deseler ilk baslarda kesinlikle sen olurdun.Her ortamda guven verebilen,hayata karsi olan hirsindan hep bizlere de bir parca asilayan canim kardesim benim.Omur boyu beraberce anilari konuşacak uzun uzun zamanlar olacagini bildigim icin hicbir aniya girmiyorum ve hayatin boyunca istedigin herseyin olmasini diliyorum.

Can KARABAY

Chevy isimli bu arkadasimiz tanistigim en zeki adamdir, her ne kadar yalanlasa da de dogrudur. Ayrica bu caliskanliginin yaninda oldukca sosyal, konuskan(susmuyor) bir insandir. Gokhan ne gunler ne seneler gecti millet degisti sen yine degismedin, yine ilk gunku adam karsimda duruyor. Senin bircok huyunu severim ama su alinganlik huyun adami ifrit ediyor, kardesim insan herseyden, her olaydan nem kapar, arkasinda baska seyler arar mi, ama yok sen illa ariyorsun. Her insanin bir zaafi vardir zaten, o yuzden bosver alin alincagini yeter ki surdurme. Valla sen de az degilsin hani hain diye fislendim resmen ama haksiz da sayilmazsin hani, once kayak ogretecegim diye soz verdim. Sonra birlikte Uludag'a gittik ama ne oldu; her zaman ki conbeli icgudulerine ve keyfine kapilip arazi oldu, birak kayak ogretmeyi gunde iki saat zor gordun beni, o yuzden hak ettigimi dusunup susuyorum. Su bolumde en cok emek sarf eden adamsin, biz miskin miskin yatarken sen calistin cabaladin, sonunda Chevroncu olmayi da basardin, sen herseyi hak ediyordun acikcasi o yuzden buna yurekten sevinmistim. En buyuk temennim bu yaz cabuk davranip denize cikma da biraz tatil yapip zaman gecirebilelim.Yaz J.lo yu bekliyor J.lo yazi o yuzden sen dinle beni. Iyisiyle kotusuyle(maritime sagolsun) birlikte bes sene gecirdik, her animiz altın degerindedir, seni hayal bile edemiyecigim yerlerde gormek dilegiyle, yeterki degisme, hep ayni konuskan, canayakin, biraz da alingan chevy olarak kal. Hayallerin dilegim olsun..

Ali Canberk ÖZ

Biliyorum cok klise gibi gozukucek ama bunlari Gokhan'a yazmazsak bi eksiklik hissedilir. Tam bir caliskahlik, disiplin, zeka ve mesuliyet sembolu. Evet bu kadar da olmaz artik denilen derslerin altindan girip ustunden cikabilen Gokhan'nin bunun yaninda oldukca da sosyal olmayi nasil becerebildigini bir turlu anlayamadim. Herkesi tanimasi ve yorgun argin geldigi mactan sonra bile o kadar da onemli olmayan bi odevi en ince detayina kadar yapmasi kimi zaman sinirimi bozsa da sempatik ve cana yakin haliyle sevmemek elde degil. Ozellikle maritime da olmak uzere ama hicbir zaman bitmeyen yardimlari sadece benim degil bir suru kisinin hayatini kurtarmistir. Butun gun ders calistiktan sonra gece artik tam yatmak uzere oldugu zamanlarda yanina gidip bize sunu anlatirmisin diyen insanlara bile bitmek tukenmek bilmeyen yardimsever kisiligi devam eder. Herseyin gonlunce olmasini, basarilarinin hep bu seviyede omur boyu devam etmesi dilegiyle....

Erbil ALP

Regular insan,chiwi, frank einstein, unga bunga neler neler dedik birbirimize şu geçen beş senede değil mi cilveli j-lo,cıwrak :)) Hazırlık yıllarında bağlandık birbirimize. Çok güldük çok eğlendik. Önce taksimi alt üst ettik hazırlık boyunca. Sonra Amerikayı kesfettik beraber. Her haftasonu çıkardık dışarı. Yürür dururduk saatlerce ve konuşurduk sürekli. Hep cin bir fikirle gelirdin karşıma takdir ederdim seni. Sonra birgün Uludağa gittik senle beraber. Sana kayağı öğrettim bıkmadan. Ama bunun karşılığında ne yaptın hayin civkar :)) Yol arkadaşım ve can dostum sen herşeyi fazlasıyla hak ediyorsun. Hayatin boyunca aşamıyacağın zorluklarla yüzyüze gelmemen dileğiyle. Yolun acik olsun chivi. Selametle

AsilTR

Ossde Turkiye derecesi yaparak benimle aynı bolumde okuyan azmiyle hırsıyla calısmasıyla herzaman takdir ettigim chevronun gozbebegi aydının efesi ve benim ilk roomielerimden olan kardesimin yuzu hep gulsun dilekleriyle...

Aşil GOKBAYRAK

Bolumumuzun en caliskan belkide derslerine tek calisan kisisi.Aydin dan cikip Newyorklara hatta dunyanin daha once tahmin etmedigimiz limanlarına birlikte gittigim delikanli insan..Elbette yine gorusecegiz seninle KARDESIM.

MİTO

Milletin malligindan ders aldim, senin ise akilli uslu olmandan. Amerika'da Pinto'nun liderliginde ayni katta kaliyoduk. Neydi o aptallarin rutbesi. Neyse. Ucuncu sene guzeldi be. Asil, sen, ben cikip Manhattan'dan, Century 21'dan falan sizin arastirip en ucuzunu bulduğunuz, ama benim ismini bilmedigim yerdere gidip alisverisimizi yapiyorduk

Gsm: 0.535 437 07 02 ▪ **E-Mail:** gokhancivkaroglu@yahoo.com

Mehmet Can Tuğsuz
130040404
Gemi Mak. ve İşl. Müh.

Can Tugboat'a.. Komsu, eskiden kislari antepte otururdun, yazlari ise gelip komsu olurdun. Sonra tesaduf ayni okula geldik ayni bolume girdik. Yaz kis Hem komsu hem univ. Arkadasi olduk.. Gerci son zamanlarda ben tuzla da konakladim ama olsun. Tesadufun bolesi:D Fordham barlarinda cirit attik.. Nerden nereye yok Casey's di efenime sole Tinker's di Hawl at the moon du.. Guzel gunlerdi.. Ama onlarda yetmedi, Boston'a bile gittik turladik yaptik ettik birseyler. Heralde daha bu yastan bu kadar beraber gezen baska 2 komsu yoktur. Daha guzellerine buralarda devamÂENeyse aksam sana gelemde bi poker atalim..Hade kendine dikkat et. Aksam Toscadan et mi soylesek?

Onat Barış COŞKUN

Kendisi haytını fordham gecelerine ve bilgisayar oyunlarına veren bir kardeşimiz. Yeni ve pahalı oyuncağıyla şimdi alem yapıyor. Türkiyede herkesten uzak kaldığın dönemlerde sıkıntıdan ne yapacağını şaşırıp okçuluktan tut bateri çalmaya kadar her işe soyundun. şimdi sıkılsan yapacak birley bırakmadın kendine. Suny de uzun kalan insan olarak suny tarihine geçeceksin kardeşim. başarı dileklerimi çok saçma.

Onur SENTUT

Aramıza sonradan katıldın ama cok sevdın sanırım unıversıteyı 2 3 yıl fın uçattın :)) Poker turnuvası oldugpu zaman ya da dünyanın en iyi üniversitesi yapıldığı zman seni aricam merak etme:)) Kendine iyi bak dostum:))

Atakan ÇELİKKOL

Gonullerimize tugboat olarak kazinmis her dersten onceki geyiklerde gulmekten yarilmamiza katkisi buyuk makinaci kardesim. Poker sevdalisi bizi de bu istere bulastiran, her sabah getirdigi gazetelerle gundemi yakalamamizi saglayan canim kardesim umarim her gecen gunun bir oncekinden daha guzel olur.

Can KARABAY

Tuğsuz, sana karışıklık olmasın diye hep Tuğsuz dedim sanirim ağzımda öyle kaldı. Bölümümüzün en genç bireyi, Güneydoğu bölgesini temsil eden tek adamsın. Amerika da canımız sıkılıp deli gibi ps2 ye bağlardık, çıkıp sırasıyla ne en güzel nerede yenir turuna çıkar, Tosca'da Onat sen, ben tıkınırdık. Turkiye'ye geldin resmen göremez oldum, bu ne iştir aynı okulda okuyoruz, buna rağmen 3 hafta görmedigim oldu, insan bir cıkar iki gün gemide kalır, hep karşıda olmuyor. Millet söylüyor en az iki senen var diye, zaten boşver sen, milletin yaşi kemale ermiş, sen kafana göre takıl, kıskanmıyor degilim, 1st class olarak maritime da bulunan ilk insan olucaksın.Kendine iyi bak, belki bende Master'a giderim orada görüşürüz artık.

Ali Canberk OZ

Hayata zevkli ve rahat yonuyle bakmayi cok iyi bilir. Cani eger bisey yapmak istiyorsa buyuk ihtimalle yapar, bu kimi zaman yenikoyden usenmeden geldigi tuzlaya, cani film izlemek istedigi icin geri donmesi tarzinda olabilir. Sabahlari telefon gorusmesi okula gittigimiz cogu gun olmustur ve sorularimiz genellikle abi ders nerde, nerdesiniz ya da abi ben gec kalicam cok trafik var senin durum nasil seklindedir. Oyunlar uzerine hayatin benzerliklerini kurmak oldukca eglenceli muhabbetler cikartmak bu konuda, ayni zamanda cok iyi taklitler yapmak Tugsuz u yaninda zevkli vakit gecirilesi bi insan haline getirir. Umarim bundan sonra da hep neseli ve gulerek devam edersin hayatina, adekste gorusmek uzere...

Erbil ALP

Tübü sana hala bir temizleyici sprey borcum var. Gerçi kullandım da ne oldu bilgisayar bozuldu. Recep İvediğe olan hayranlığın her agzımızı açtığımızda `Gonuşmaa layyn` demenle sonlaniyordu. Sürekli Çıvkarla beraber Recep Ivedik senaryolannı okul hayatına uyarlarken buluyordum seni. Espri anlayışınla ve yüzündeki gülümsemeyle hayatımıza renk kattın. Yolun açık olsun kardeşim. Selametle

AsiITR

Tuğsuz deyince neler gelmiyor ki aklıma. Her türlü bilgisayar oyunu, özellikle Age of partilerimiz ve senin Age of daki inanılmaz savunmaların, bana da aşıladığın Yüzüklerin Efendisi hastalığın, herhalde hayatında en çok ilgini çeken ders olan Manufacturing Process labındaki çalışmalarımız, bizim iki yıl Amerika'da yaşadıktan sonra bile edinemediğimiz zengin kelime hazinen, aslında Güzel sanatlar okumuş olman gerektiğini bana düşündürten çizim yeteneğin ve Şahan'ı bile güldürecek komiklikteki Recep İvedik taklidin. Daha sonunu getiremeyeceğim birçok şey daha sayabilirim senin hakkında. Olaylar karşısındaki rahatlığını da listenin başına koymak gerekir belki de. Tuğsuz'um hayatın boyunca hep böylesine rahat ve mutlu bir yaşam sürmen dileğiyle.

Gökhan ÇIVKAROĞLU

Okul tairihinde ilk kez TT ile okula gelen kardesim alcakgonullulugu ile gonullerde taht kurmustur, aldırmaz tavırlan cocuksu tepkileri ve oyunlara olan duskunluguyle harika zaman gecirebileceginiz ama plan yaptırmamanız gereken insan , planı o yapmasın cunki yalan olur...

Anıl GÖKBAYRAK

Okulun son yilinda aldigi Audi TT ile yediden yetmise herkesin ilgisini ustunde toplamayi basarmis YDO ve Denizcilik Fakultesi tarihine bence gecmesi gereken Gaziantepli kardesimiz.Derslerindeki ustun basarisini dusununce bence gec kalmis bir hediye.En kisa surede okulunu bitirmen dileklerimle KARDESIM.

MİTO

Mithat Dereköylü
130030421
Gemi Mak. ve İşl. Müh.

O' la Latino Mito, abi su makinecilerin arasinda tek adam gibi adam sensin, gerisi 5 para etmez ha :D hane isleri gucleri yok urasiolar milletle. Sona sopayi yiyorlar senden. Ama demisler dayak cennetten cikmadir diye. Gerci sende tudevlilerden orendin sanirsam bu olayi. Saka bi yana, hepberaber gecirdigimiz su sikintili Bronx kislasindaki gunlerde birbirimizi kazandik. Hayatimiz boyunca surup gitmesini diledigim en degerli dostlarimdansin. Buda bize yeter. Dikkat et, gemiye flm gene yagci olarak cikma =) Latin danslarindaki basarini, kafkaleyi sarsan spor hirsinin umarim gemiye cikinca kesilmez. Ama dikkat et dans ederken milletin ayagina basma Sana hayatta basarilar dilerim, hersey senin guzel gonlune layik olsun su hayatta. Ha bu arada hayat daa yeni basliyor.!

Onat Barış COŞKUN

"Kardeşim ne kadar değişikte olsan reptörde olsan çok sağlam bir reptörsün. ne zaman başım sıkışsa -misal nöbetlerde- herzman yardımcı oldun. Birde casey's çıkışı odanda kendine yardımcı olabilseydin. Bugünler çok daha farklı olurdu. Kardeşim ayaklarına dikkat et. Onlar dünya mirası çocuklarımında görmesini istiyorum.

Onur SENTUT

Makinanın sıradışı, bazen neşeli, bazen agresif, bazen çok ciddi, bazen komik olan en renkli kişisi sendin Mithat. Dört senede hayatımıza renk kattın, çok teşekkürler Mithat. Herşey dilediğin gibi olsun..!

M.Can TUĞSUZ

Makinanin olmazsa olmazlarindan,uzunlarin uzunu upuzun Mithat kardesim.Olaylara cogumuzdan farkli yaklasmasiyla universite yillarina cok degisik bir hava katan,arkadasligin dostlugun gerektirdiklerini dort dortluk bizlerle paylasan,yillar boyu paylastigimiz kahkalari,uzuntuleri,umutsuzluklari ve umutlari omur boyu paylasacak olmanin verdigi rahatlik ile ile kisa kesiyorum yazimi. Rap

Can KARABAY

Derek, uzun, upuzun, raptr, mito, rap, ama herseyden önce sevgili kardeşim Mithat, resmen baba gibi adamsın. Bunca zaman sinirlendiğini çok az gördüm ama sinirlenince de kaçmak lazım onu anladım. Hepimiz daha kuçük birer çocuk gibi birbirimizle uğraşırken sen sakin tavrını her.zaman korumasını bildin, sana içimden yanlızca helal olsun demek geçiyor. Yalnız bir şeyi hala anlayamadım, temel ihtiyaçlarını halletmek dışında Maritime daki o sinir bozucu odada nasıl iki hafta yasayabildin, benim için hala muamma, benim rekorum iki günde kaldı. Aslında Maslak'ta ve Türkiye'ye döndükten sonra daha sık görüşebildik. Maslak göletinin arkasında sırtüstü uzanıp kaldığın fotoğrafı, yurtta cektiğiniz klibi [o el hareketleri ne oyle 1,95 lik adamda] izleyince her defasında yerlere yatıyorum. Sen de az garip adam değilsin, mesela ne zaman sinirleneceğini kestirmek mumkün değil, Tuzla'da mahonun arabasıyla dolaşırken vitesi kurcaladım diye resmen dalmıştın be abi, şokunu uzun süre atlamadim. Bir de bu salsa kursu nereden çıktı, fırsatım olursa bir gün gelip izleyeceğim, nerede garip şey var yapıyorsun, şaka bir yana takdir ettim seni, bu yaz bende gideceğim öğreneceğim şunu kafaya koydum bir kere. Gerçi garipliklerin başını çeken biri olarak pek konuşma hakkım yok. Mithat deyince aklıma sağlam karakterli, dürüst, onurlu, kibirden arınmıs bir adam geliyor, eminim herkesin aklına aynısı geliyordur, ve de iddaa ediyorum aramızdaki gerçek tek denizci sensin. Seni tanidigim ve taniyabildiğim icin çok mutluyum. En iyi dileklerimle, yolun açık olsun.

Ali Canberk ÖZ

Dostum, "BÜYÜK İnsan"I (Ya da "UZUN insan" mı deseydim?) Biliyorsun ki sana büyük insan dememde yaşça ve karakterce olgunluğunun yanında boyca da ortalamanın 'baya' bir üzerinde olmanın büyük payı var. Zaten bu boyun sayesindedir ki; okulda en kolay ve en çok tanınan insanlardan biri oldun. Her ne kadar herkes ismini bilemese de, UZUN deyince herkes senden bahsedildiğini anlıyordu. (Hatta bu konuda bir hocamızın (Sayın S.I.) senin gerçek adını bilip bilmediği, uzun zaman merak mevzuu olmuştu.) Bu özelliğin dışında değişik tavırlarını da her zaman gözlerin kendisine çevrildiği insan olmayı sürdürdün. Bize hep 'yükseklerden' baktın, ama biz bunu hiçbir zaman sorun yapmadık ve sana olan saygı ve sevgimizi bozmadık. Aksine hep bizim gözümüzde 'zirve' insan oldun, hep de öyle olmaya devam edeceksin. Yeni hayatında başarılar dilerim...

Sinan K.

Uzun boyu, Mithat'in her ortamda dikkat cekmesini saglamis kimi zaman avantaj kimi zaman da dert olmustur. Butun hocalarin Mithat'in adini bilmesi onu sevmesi ve hatta sinifin maskotu haline gelmesi gibi avantajlari yaninda, maritime da derslerden kacarken gozukmesi ve torna dersinin basina bela olmasi gibi dezavantajlari da olmustur. Aramizda yapisi en degisik olan kisi oldugunu kendisi dahil herkes kabul eder herhalde. Garip seylere kizip, kizilicak olaylara kizmamasi, sakin ve oturakli yapisi, ciddi tavirlari ve nazik konusma cabalari Mithat'i kendisi yapan ozellikleridir. Aklindan hic bir zaman kotu dusunce gecmeyeciginden ve sonsuz iyi niyetinden adim gibi emin oldugum Mithat'a gelecekte bu halinin hep ayni kalmasini dilerim. Hayatin boyunca multu ve saglikli kal...

Erbil ALP

Bursali abimiz, uzunumuz, raptorgillerden değişik insan. Benim vadiden oda arkadaşım. Her sabah seni derse kaldırmak ne kadar zordu hatırlıyor musun? Genelde tamam deyip tekrar yatıyordun sonra ben akşam odaya geldiğimde bir de azar işitirdim senden "Niye kaldırmadın oluuumll". Maritime da hayatını nasıl bir odada geçirdin hala anlamadım kardeşim. Bilgisayarın ve sen ayrılmaz ikili olmuştunuz artık. Birde hani o mavi terliklerin vardı ya reptorlerini yıllarca taşıyan. Onlan bana vereceğine söz vermiştin hani nerede onlar? Uzun stajda gemiden ayrıldığım gün sen gelip kurtarmıştın beni. Minicik pandaya nasıl sığıyorsun uzun direk? Hiç yıkılmaman dileğiyle hep dimdik ve yükseklerde ol uzun kardeşim. Selametle

AsiITR

Kardeşim sen bu bölümün en renkli kişiliklerinden birisi oldun. Uzun boyun ve uzuvlann, olaylara bakış açın, birbirine çok benzer aktivitelere aynı zamanlarda katılman(salsa ve body-building), saçlarına attırdığın çizikler(biri ailen, diğeri de vatan için), bilgisayarına Linux işletim sistemini yükledikten sonra çıkan sorunlardan ötürü işten anlayan birisini bulmak için tüm Suny Maritime'da her köşeye ilanlar asman, Bindus'la uzun süren bir oda arkadaşlığı yapman, Tüdevli bir öğrenciye şapkasını takmadığı için kızıp onunla tartışman, şu an aklıma gelen birkaç örnek. Aynı zamanda çok sıkı bir dost ve güvence oldun hepimize. Öl desek ölürdün bizimle. Senin hep belirli bir çizgin oldu hayatta ve her zaman o çizgiden yürüdün. Kardeşim hayatının geri kalan kısmı için çizdiğin yolda da sürekli ilerlemeni ve hiçbir kuvvetin seni o çizgiden ayırmamasını diliyorum. Bir ömür boyu dostluğumuzun sürmesi dileğiyle.

Gokhan ÇIVKAROGLU

Hocalarımızın cogunun adını bilmedigi ve uzun diye hitap ettikleri kardesim bursalligini her fırsatta gururla soyleyip maglum esprilerin kurbanı olmustur. Benim icin en son roomie sıfatını tasıyan kardesime hayatta basarılar diliyorum...

Anil GÖKBAYRAK

Muhsin Erbil Alp
130030425
Gemi Mak. ve İşl. Müh.

Erbil, surekli cool olmak nasi bir his.. nasi beceriosun su isi. Hele su hallederiz abiye karsi. :D Nese ama her coolun bir foolu vardir. Oda sen olma kardesim. Cok cool olan sonra fool olur demisler dimi. Hem cok cool olursan sonra biz napariz, o kadar cool degilizki biz. Hic yeter artik cool olmak istemiyorum dedigin oldu mu? Yok yok olmamistir bence NY da SOHO dan, Istanbul"da Nisantasi'ndan baska bi yere gitmek istememenle, Her disari cikisimizda bizi bekletsende o cool deri ceketin, ayakkabilar ve gomleklerinle bize buyuzdenmis dedirttin. Mekanlara hep bir cool olarak arkadan girdin. Taksilerin hep arka koltuklarina oturdun. Disardan ne kadar cool olsanda aslinda cok cana yakin, sicak ve sevecen bi insansin.. Icini hic bozma guzel insan. Makina dairesindede hep cool kalman dilegiyle. Sevgiler..

Onat Bariş COŞKUN

Cool olma ve küçük Emrah olma arasında ki ince çizgiden emin adımlarla ilerliyorsun kardeşim. Ne zaman dışarı çıkacak olsak herkes hazırlanır toplu şekilde Erbil beklenirdi. Traş olan ve deri ceketini giyen erbil artık bir cooldu. Gecenin bir köründe 6 traine zil zurna ve eli boş dönene erbil ise bir küçük emrah. Erbilin coolluğu kampüste counter oynayana kadar devam eder. Zaten kurallara uymamaya yeminli bünyelerin bir araya gelmesiyle önce kampüs hapsi ardından hazing olayları yaşanır ve dostluğu iyice perçinler. Keşke perçinlenmeseydi lan hayatımız karardı. O değil de YIRT dedi YIRT.

Onur SENTUT

Kul mul deil bence ayak yapiyor. Uyusuk biraz ondan kuul gorunuyor etrafa. Yoksa yemeksepeti bilgisayar pes bermuda ucgeninden baska bi
olayi yok. 31 aralik gecesi cebimizdeki son parayi sokaktaki dolandiriciya kaptirip geldi. sonra bardan atildik. Yerim ben boyle kullugu. yada kuul musun acaba
sen? Yazarken tikandim biraz, saygi durusuna gecme istegi uyandi. Yanlis bisey yazmamak icin kasiyorum. O yuzden andac yazilarime burda uzulerek son veriyorum. Olmuyor yetenek yok bende kabul ettim.

Murat Ali KORKMAZ

Beşiktaş'ta oturan ve Beşiktaşlı kardeşim, evine her daim çekinmeden gelebildiğim ve yeni insanlarla tanıştığım, Erbil's house tabusunu oluşturduğun için minnettarım. Her kesin bildiği gibi bir kere daha vurgulayatarak söyleyeceğim 'cool' kelimesinin anlamısın.)) her fırsatta her ortamda insanların cool diyebileceği tek insansın:)) bu kadar övgü yeter. Sen yine bu yazıyı cool cool kaslıp okuyosundur. Tecknoplay'in vazgeçilmezi. ne zman canın sıkılırsa atlarım gelirim hakkımla yenilirim pes de hiç farketmez. Ömür boyu cool kaman dileğiyle yazımı bitiriyorum:))

Atakan ÇELİKKOL

Cool insan, soğukkanlı, buzzz gibi... ama diğer yüzünüde biliyoruz Erbilin :) Güleryüzlü, eğlenceli, neşeli yüzünden bahsediyorum. Mezun olduktan sonrada görüşmek üzere. Kendine çok iyi bak kardeşim hep cool ve neşeli ol...

M.Can TUĞSUZ

Sabahın ilk saatlerinde alarm calmaya baslar,hemen bir snooze tusuna basillr ve uyunabilecek bir kac dakika daha kazanilir,butun gun ayni seyleri yasayacagimizi bildigimiz bir gune baslarken ayni seyler hissedilir oda arkadasligi yaptigimiz maritime odasinda.Amerikada her gunun yirmi dort saatini beraber gecirdigimiz 2 sene ve Turkiye'de her gun ayni sinifa girdigimiz,ayni iste calistigimiz,haftasonlari beraber planlar yaptigimiz bu kadar zaman icinde en ufak bir negatifligini gormedigim bir insan, tam bir cool..

Can KARABAY

Mc Erbil, bölümümüzün en cool adamı. En son tanışabildiğim adamlardan biri , cool luktan dolayı. Böyle bir eve gittim basık bodrum, ışık gelmiyor, işin aslı kimin onu da bilmiyorum. Dedim bu evdeki hava nedir boyle O2 %3 civannda, sonra tanisabildik, boyle iyi duzgun bir adam profill var ama anlayana. Sonra bayağı bir kaynastık, hatta hazirlikta ugrasip durdu surekli. Ben de sabret, sabret biryere kadar oldu patladım, en sonunda başladım koşturmaya peşinden, tabii genciz, 89 kiloyuz o zamanlar ,yakalamaya ramak kala beni düşürdün yere , iyice sinirlenip kovaladım sınıfa kadar, kapıyı çarpınca Mark korkudan sıçradı, adamla kavga ettim senin yüzünden. Sonra gitgide yakınlaştık tabii, özellikle araya Amerika girince. Su 5 yılda en sevdigim anıları yaşadım. Bir de herkes üşenip okulda oturken pazar aksamı Manhattan'ı turladıgımız, rasgele mekandan mekana girip, buz gibi havada dolaştığımız gün daha iyi tanıdım. Bir de Onur, sen, ben, Onat 26st'de gittiğimiz mekanda yaptığını buraya yazmayacağım ama hayatının hatasını yapmaktan zor alıkoydugumuzu sen de biliyorsun, Onur'un bilgisayarına virus girmeseydi o fotoğrafı zor yok ederdin. Akdeniz'de kalirken 10 cm den ıskalayan bb üzerinde bayağı bir iz bıraktı tahmin ediyorum. Gerçi hepsini yazmaya kalksam yıllık dolar, başkalarına da yer kalsın. Bu arada söz sana bir gün B&O alıp vereceğim, sen de rahatlarsin bende, bol bol dinleriz artik. Hep cool kalman dileğiyle,

CANBERK

Cool insan Erbil. Hazırlıkta başladık, senle aynı sınıftaydık heralde. Heralde diyorum çünkü sen 5 dk yürüme mesafesi olan evinden okula gelmen son dersi buluyordu.Genelde de gelmiyordun ztn :)) Ama maritime'a gidince çok değiştin. Birden görev adamı oldun. Senin squad leader olduğunu duyunca çok şaşırmıştım. Beşiktaştaki evinde herkesi 5 sene boyunca ağırladın. Nezaman evine gelsem herzaman aynı yere oturmaktan çökmüş koltuğun ve kucağındaki laptopında i-sketch oynarken buluyordum seni. Hepimiz yalvarırdık artık sana dışarı çıkalım diye. Sana tamam dedirtene kadar çatlardık sonrada senin giyinmeni beklerken. 'Sunun ustune bu gitmis mi?' 'Olmus abi super'. 'Yok yok olmamis bu'. Peki bu nasil :)) Kısacası hayatın her alanında daha aktif ve kararlı olman dilegiyle. Yolun acik olsun kardesim. Selametle.

AsiITR

Hazırlıktan beri Beşiktaş'taki evinde sakin, huzurlu ve rahat bir hayat sürer Erbil diyerek yıllığa başlamamı en çok kendisi isterdi herhalde. Bitmek tükenmek bilmeyen misafir trafiği içinde şu beş senede evinde yalnız geçirdiği gün sayısı herhalde bir elin parmaklarını geçmez. Aslında bunun en büyük sebebi de arkadaşlarına karşı sevecenliği, hoş muhabbeti ve sıcak dostluğu olmuştur. İleri sürdüğü fikirleri ölümüne savunmasından ve tabi ki de coolluğundan bahsetmeden geçilemez Erbil'den bahsedilirken. Umarım Erbil ömrünün geri kalan bölümünde de hep dostlarınla güzel ve rahat bir hayat sürer ve istediğin tüm hedeflere ulaşırsın. Bir ömür boyu dostluğumuzun sürmesi dileğiyle.

Gökhan ÇIVKAROĞLU

Bir nevi hemsehrim olmasından mı yoksa 'bir cok' ortak noktamızın olmasındanmı bilmem ama cok cabuk kaynasıp cok hosca vakit gecirdigim cool kardesim...Yesil evi ve seni hic birzaman unutmayacagim kardesim ... Anil GOKBAYRAK Muhsin Erbil ALP : Cool olmanin kitabini yazmis benim degerli kardesim.Besiktasda daha 1. siniftayken baslayan alemlerimizi hic unutmayacagim.Okulun bitmesi hepimiz icin yeni bir donemin baslangici olacak fakat aramizdaki bag hic kopmayacak. Hazinglerinizi unutmayacagiz KARDESIM.

MİTO

Abi senin kendine has bir bakis acin oldugu icin olaylara, genelde kafami dagitip seninle muhabbet edebildigim zamanlar iyi gecmis oluyor benim icin. Ornegin E-5'te aksam trafiginde bana sikinti bastiginda, sen gulumseyerek onundeki yuzlerce arabanin isigina bakiyorsun, "ne kadar ilginc degil mi abi? Cok fazla isik var" diyorsun hayran hayran. Iste budur. Senin evinde de takildik bircok kez. Yine ayni felsefenin isiginda kusursuz kaygisizlik mertebesine ulastik sayende. Hem de siradisi bir aktivite yapmadan, hafta icinde dunyanin en rutin ve cirkin aksamlarinda. Saygim ve sevgim var.

ERBİL

Sinan Kalaz
130030400
Gemi Mak. ve İşl. Müh.

Gokhan, makinEditörden;
Malumunuz olduğu üzere, yıllığa geçilmek üzere herkes elinden geldiğince bir şeyler yazmaya çalışıyor. Bir iki arkadaş da sağ olsunlar hakkımda bir şeyler yazmak için uğraşmışlar.(Ne kadar zor bir şey olduğunu ben bilirim) Her ne kadar onların söylediklerini yalanlamak istemesem de yazdıklarını kendi hüsnü zanlarına veriyor ve hüsnü zanlarından dolayı biraz abarttıklarını belirtme ihtiyacı hissediyorum. Ayrıca çeşitli sebeplerle bazı yazıları kısmen ya da tamamen kayıt dışı tutmak ihtiyacı hissettim. Müdahale ettiğim yazıların sahiplerinden de buradan özür diliyorum. Son olarak da kendilerine yazı yazamadığım arkadaşlara, yeni hayatlarında başarılar diliyorum.

Sinan K.

Senin kadar planlı, programlı, ayakları üzerinde bu kadar sağlam duran birisini daha önce görmedim ve bundan sonra da görebileceğimi hiç zannetmiyorum Sinan. Olaylar karşısındaki duruşuna her zaman gıpta ettim. Bu güzel huylarını hep örnek almaya çalıştım. Sadece bana değil tüm herkese örnek oldun. İyi huyluluğun ve güler yüzünle herkesin gönlünü fethettin. Kimseyle takışmadan ve tartışmadan mezun olan tek kişisiridir büyük bir ihtimalle şu bölümde. Kardeşim senin aynı çizgini koruyacağını ve o yolda ilerleyeceğini ve bu yolda önüne çıkan tüm engelleri azmin ve kararlılığınla kolayca aşacağını adım gibi biliyorum. Allah yolunu daim açık etsin Sinan'ım ve dostluğumuz baki olsun.

Gökhan ÇIVKAROĞLU

Hani derler ya çok sesiz insan diye işte o sensin Sinan kardeş. 5 sene boyunca ne varlığını görebildik ne de yokluğunu kabullendik. Ama sen hep güleryüzle karşılardın bizleri. İyi niyetini gözlerinden anlardık. Hani insanlar tırnaklarıyla kaza kaza bir yerlere gelir ya işte onlardan biri de sensin. Güzelliklerin hep senin yanında olması dileğiyle... Sağlıcakla kal. Selametle

AsiITR

Karakter bir insanin sahip olabileceği en büyük erdemlerden biridir. Seni tanıma, beraber üniversite yıllarını geçirme şansına sahip olmam, bu yıllar içinde oturmuş ve sapasağlam bir karaktere sahip arkadaşım olmasını sağladı. Bir insanin gözünü kırpmadan güvenebileceği ender insanlardan biri olan, gece geç saatlere kadar saatlerini ayırıp bize derslerde yardımcı olan makineci kardeşim umarım önümüzdeki yıllar da istediğin her şey gerçek olur ve sana mutluluklar getirir.

Can KARABAY

Bir insanin adi bile geçince aklına bu kadar iyi özellik gelir de hiç kötü özellik naşıl gelmez, heralde bu Sinan'nın inanılmaz kişiliğiyle açıklanabilir. Kendisinin her zaman güvenilebilir ve yardıma hazır yapısı ancak onunla zaman geçirilince anlaşılabilir herhalde. Maritime'da kaç gece ders anlatmıştır bize bilinmez. Sessiz sakin yapısı arkasında aslında kendi doğruları vardır ve bunun dışında hiç bir kuvvet onu bildiği doğrudan uzaklaştıramaz. Gemide haksız yere yırtılan çizimlerini tepki koyarak geri yapmaması hala aklıma gelince güldüğüm bi ayrıntıdır. Kendisine hayatı boyunca bu sağlam kişiliğiyle mutluluklar ve huzurlu bir yaşam diliyorum...

Erbil ALP

4 yıldır beraber okuyup ağzından 4 kelam almak için uğraştığım kutsal insan . Sırtınızı sıvazlamasına herzaman izin verebileceginiz ve bundan çok büyük huzur bulacagınız Sinan'ımla okurken paylaşamadıklarımı daha sonra paylaşmak umuduyla..

Anıl GÖKBAYRAK

Seni sessiz, sakin, kendi halinde, kimseyle alay etmeyen, karışmayan biri olarak bildim. Maritime da hepimiz, zorlandık, yer yer sövdük, tartıştık, sen sessizliğini yine de koruyabildin, ne isyan ettin, bağırıp çağırdın, fazla da umursamadan bitirip gittin. Kaynağını bilmiyorum fakat, son sene geldi sende büyük değişim başladı, dilin çözüldü resmen, zaten derslerden dolayı ya sem'de ya da yemekhane de görebiliyorum, ama artık çok daha rahat davranıyorsun, buna çok sevindim. İnşallah şansın her konuda yaver gider.

Ali Canberk ÖZ

Kardeşim Sinan, sen su hayatımda gördüğüm en düzgün adamlardan bir tanesisin. İnsanların gözü kapalı güvenebileceği bir dostsun. Ama ne de olsa bir makinecisin. Yani fiss :) saka bir yana bu okul sayesinde birbirimizi tanıdık, dostluklarımızı ilerlettik. Senin gibi iyi bir dosta sahip olmanın kıymetini bilmek lazım. Umarım hayat hep gönlüne göre olur. Çalışkan kişiliğinle başarılarına başarı katman hiç de zor değil. Hayatı dolu dolu yaşaman dileğiyle.

Onat Barış COŞKUN

Sinan Kalaz : Kardesim Sinan, ilk sohbetimizin bir haftasonu Tuzla daki STCW kursu donusunde Kadikoy de ayni otobuse binmemiz sonucu oldugu hala aklimda..Tabi ben o zaman seni cok iyi tanimiyordum.Sorularim karsisinda sessiz kalip gulumseme ile gecistirmen ``Acaba Nerde Yanlis Yapiyorum'' diye beni dusunmeye itmisti o aksam.Halbuki hakkaten cok sessiz ama inanilmaz sessiz bir insan oldugunu nereden bilebilirdim ki?Sevgi ile Kal KARDESIM.

MİTO

Gsm: 0.536 788 79 16
Adres: Barış Mah. Göztepe Sit. B-9 Safranbolu/KARABÜK

Burak LÖK, Eyüp Bahadır ÇELİK, Onur KÖYKIRAN, Sercan ÇİMEN, Muammer TEPELİ, Atakan TOPÇU, Feridun ÇAKIR, Salih Fatih ŞEKERCİ

Yıllığımızın hazırlanmasında

yardımlarını esirgemeyen, bize sonuna kadar

inanıp güvenen gerçek abilerimize

teşekkürü bir borç biliriz...

27/05/2005

8 10 2006

4 12 2007

31/01/2030 07:51

11/06/2005

EXIT
YDO
DINC
YDO
DURAN
16
YDO

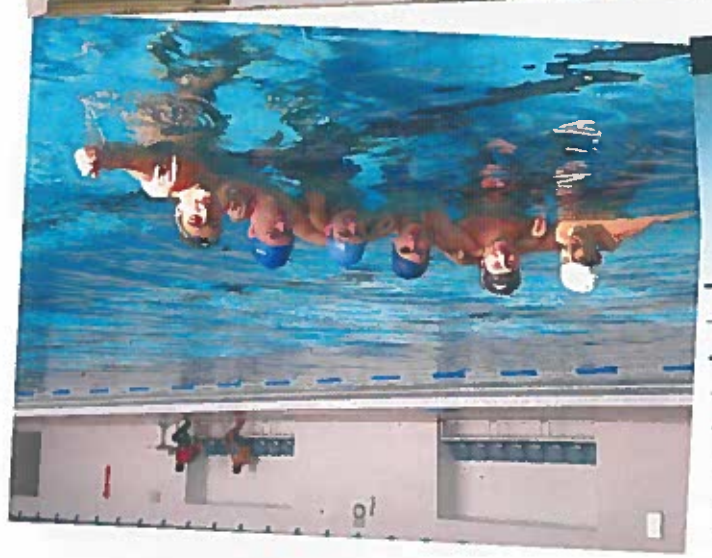

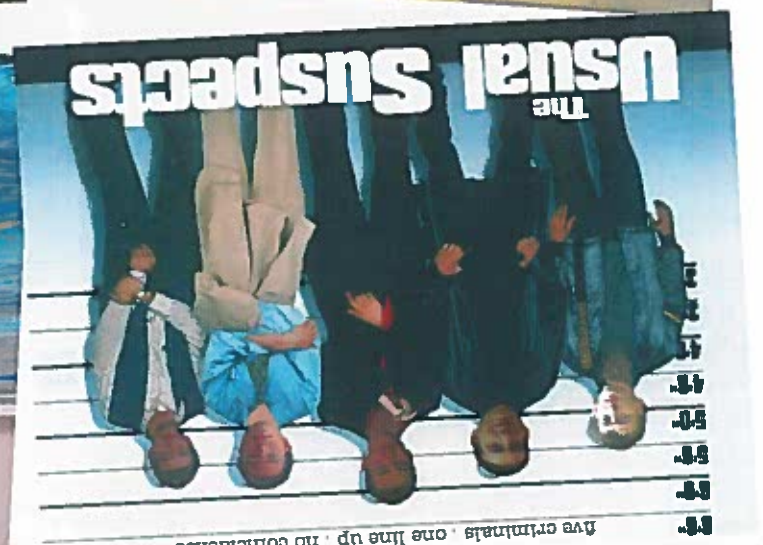
The usual suspects
five criminals . one line up . no coincidence

19 1 2007

NESCAFÉ

02-11-07 13:46

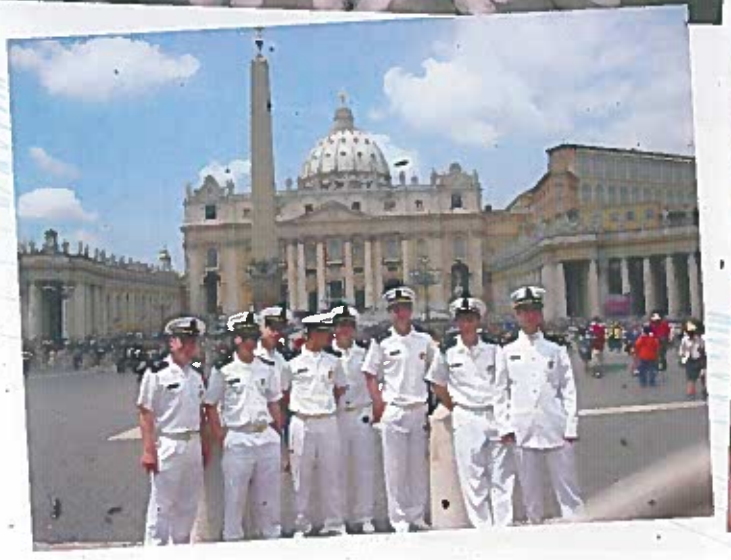

16 9:36AM

YIĞİT
BURAK

İYİKİ
DOĞDUN
BURAK

28/04/2005

26/05/2005

03-11-07 12:22

1 11 2007

(2003)
DÖNECEGİZ :))
ALLAHSELAMETVERSİN

18. 6:52AM

FAKÜLTES

DESTEK VEREN ŞİRKETLERİMİZ

GEDEN LINE

A NEW SPIRIT IN WORLD SHIPPING

www.gedenlines.com

BEŞİKTAŞ GROUP

REPUTATION IS A TRADITION
AND IT COMES FIRST

www.besiktasgroup.com

Piyalopaşa Bulvarı Memorial Center A Blok Kat: 15 Okmeydanı 80270 İSTANBUL/TURKEY
Tel: +90 212 210 99 10 (Pbx) Fax: +90 212 210 99 20 E-mail: info@besiktasgroup.com Telex:26600 SUKA TR / 26601 RUKA TR

nemtaş
DENİZCİLİK

HIGH QUALITY
TUG AND WORK BOAT BUILDERS
offering exclusive vessels using the latest tugnology

UZMAR
SHIPYARD

UZMAR Shipbuilding Industry and Trade Inc.
KOSBAŞ, Kocaeli Serbest Bölgesi Yenikoy 41275, Izmit - Kocaeli, TURKEY
Phone : +90 (262) 341 45 10 (pbx) Fax : +90 (262) 341 45 16
e-mail: izmir@uzmar.com • www.uzmar.com

deyaraktive 0232.464 3041

İTÜ Denizcilik Fakültesi
2008 Mezunlarına Başarılar Dileriz

Dünya Denizcilik ve Ticaret A.Ş.

Büyükdere Cad. Yapı Kredi Plaza B Blok K:12 D.29-30 Levent 34330 İstanbul TURKEY
Tel: + 90 212 339 56 00 pbx Fax: + 90 212 339 56 56 Telex: 26301 gand tr
E-mail: info@dunyashipping.com Web: www.dunyashipping.com

İnandık
Çalıştık
Başardık

Kalkavan
SEDEF GEMİ İNŞAATI A.Ş.

Tersaneler Yolu No:14
34940 Tuzla - İst. TÜRKİYE
Tel:+90 216 395 47 41 pbx
Fax:+90 216 395 47 40
sedef@kalkavanshipyard.com
www.kalkavanshipyard.com

TURKON HOLDING
Sedef Tersanesi bir Turkon Holding kuruluşudur

AKSAY

DENİZCİLİK ve TİCARET A.Ş.

AKSAY®

Sadece Kimyasal Madde Değil Çevre Bilinci de Taşıyoruz...

İTÜ DENİZCİLİK FAKÜLTESİ 2008 MEZUNLARIMIZA BAŞARILAR DİLERİZ.

CHEMICAL TANKERS

- M / T MERIOM SKY 38402 dwt
- M / T MERIOM ROSE 38402 dwt
- M / T KERIM 16150 dwt
- M / T CHEM POLLUX 12440 dwt
- M / T DAWN 11668 dwt
- M / T PANAM FELICE 11668 dwt
- M / T PANAM FLOTA 11668 dwt
- M / T CHEM LEO 11630 dwt
- M / T OMER 11290 dwt
- M / T CHEM ARIES 11290 dwt
- M / T CHEM ORION 10306 dwt
- M / T CHEM VEGA 10300 dwt
- M / T CHEM SUN 4852 dwt
- M / T CHEM RIGEL 4065 dwt

NEW BUILDINGS

- M / T CHEM ALYA 16500 dwt
- M / T CHEM LYRA 16500 dwt
- M / T CHEM NORMA 16500 dwt
- M / T CHEM VELA 16500 dwt
- M / T CHEM POLARIS 19800 dwt
- M / T CHEM SIRIUS 19800 dwt

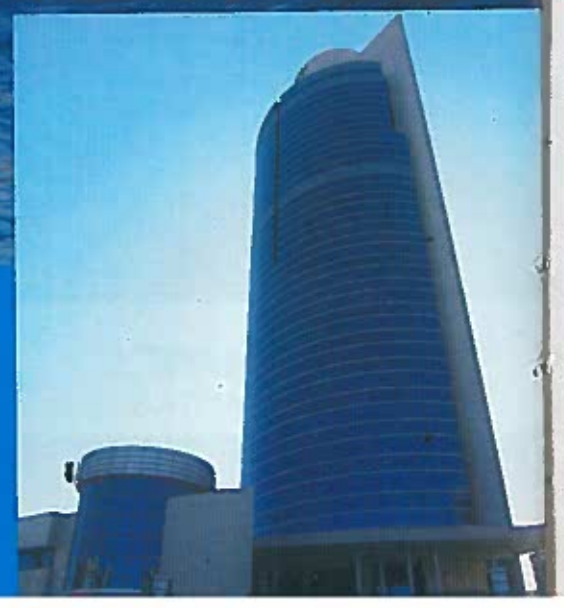

AKSAY DENİZCİLİK VE TİCARET A.Ş.
Kozyatağı Mh. Değirmen Sk. No.18 Nidakule İş Merkezi Kat.14 Kadıköy - İSTANBUL
Tel: +90 (216) 571 71 00 Fax: +90 (216) 571 71 01
www.aksay.org - info@aksay.org

SAFETY MANAGEMENT SYSTEM CERTIFIED TO ISM CODE BY DNV

ISO 9001 REGISTERED DNV MGMT SYS RvA C024

ISO 14001 REGISTERED DNV MGMT SYS RvA C425

SNR HOLDING

OIL / CHEMICAL TANKER	BUILT	DWT
M/T SELAY - S	2008	11796
M/T AYŞE - S	2008	5606
M/T DENİZ - S	2008	5606
M/T AZRA - S	2007	5819
M/T ÖZDEN - S	2006	5790
M/T SELİN - S	2006	3335
M/T NİYAZİ - S	2005	5820
M/T EBRU- S	2004	3510
M/T TUĞRUL - S	2004	3510
M/T NECATİ - S	1999	3343

Balat Mürselpaşa Cad.No:243 34087 FATİH / İSTANBUL
Phone: + 90 212 621 47 67 (pbx) Fax: + 90 212 621 47 71
E-mail: ik@snr-holding.com , sener@senerdenizcilik.com , ats@atsshipping.com
www.snr-holding.com

Surely goes well...

Because our passwords;
patience, trust and team spirit

- Shipowning and Ship Management
- Chartering and Brokering Services
- Port Management
- Bonded Warehouse Services
- Agency Services

MARDAŞ

MARMARA MARITIME MANAGEMENT CO. INC.
Ambarli Liman Tesisleri Mardas Iskelesi Yakuplu Buyukcekmece 34524 ISTANBUL / TURKEY
Phone : +90 212 875 27 32 pbx Fax : +90 212 875 27 38-39
Telex : 31701 MRDZ TR - 31702 MRDS TR
E-mail : info@mardas.com.tr Web: www.mardas.com.tr

Başarı denge gerektirir

SARIOĞLU
Denizcilik ve Turizm Ltd. Şti.
www.sariogludnz.com

dıtar PR +90 212 202 99 02

GÜNGEN DENİZCİLİK VE TİCARET A.Ş.
GUNGEN MARITIME & TRADING A.S.

Güngen Denizcilik ve Ticaret A.Ş., tanker donatanlığı ve işletmeciliği konusunda uzman ve sahip olduğu Türk Bayraklı gemileri dünya denizlerinde çalıştıran bir Türk Şirketidir. Şirketimiz sermayedar ve yöneticileri, ülkemizin konularında en iyi eğitimi veren yüksek okullarından mezun, nezih ve deneyimli insanlar ve konularında uzman kişilerden oluşmakta olup; Şirketimiz sadece "kayıtlı ekonomi kulvarında", Türk Kanunları ve uluslar arası kurallara tam uygunluk presibiyle çalışmaktadır.
Gemilerimiz , şirketimiz gemi inşaa mühendisleri tarafından geliştirilmiş planlara göre, standart tersane spesifikasyonlarının çok üzerinde özelliklerle inşaa edilmiş, modern gemilerdir. Bütün gemilerimizde yüksek çalışma emniyeti ve ergonomi sağlayan, tamamı bilgisayar kontrollü köprü üstü, yükleme / boşaltma, güverte ekipmanı, makine ve kazan sistemleri mevcuttur. Gemilerimizde aynı ergonomi ve emniyet anlayışı içerisinde, rütbesine bakılmaksızın bütün personelimiz için avrupa standartlarında tek kişilik kamaralar bulunur. Gemilerimizin zabitleri "kendi hallerinde uğraş veren bireyler" olmak yerine, karada mevcut çok tecrübeli bir uzman grubunun devamlı ve kesintisiz desteğinde "kendinden emin birer deniz elemanı" rahatlığıyla çalışır!

GEMİLERİMİZDE ÇALIŞMAKLA

- Piyasalarda mevcut en iyi ücret ve izin haklarına sahip olur.
- İmzalanan ilk ve belirli süreli sözleşmeyi takiben, karşılıklı mutabakatla "belirsiz süreli iş sözleşmesi" yapılarak, Türk Bayrağı'nın sağladığı SSK – İşsizlik Sigortası, Kıdem Tazminatı gibi tüm "devlet denetimine açık ve güvenceli" yasal haklara sahip olur.
- İzin süresi bitiminde gemiye gönderilme mümkün olamadığı durumlarda, tatminkar bir "bekleme ücreti" alır.
- Denizde çalıştıkları her yıl için ek bir "kıdem ücreti" alır.
- Her kademedeki personelimiz, Gemilerimiz yanında İstanbul Ofisimizde ve gerek yurt içi, gerekse yurt dışında bulunan kuruluşlarda hizmet-içi eğitimlerine gönderilir ve sertifikalandırılır.
- Gemilerimizde gereğinde meslekiçi eğitimin verildiği makul ve sıcak bir sosyal ortam mevcuttur.

ŞİRKETİMİZİN BEKLENTİLERİ

- Disiplinli çalışma, sadakat ve uyum,
- Şirket "Kalite ve Emniyet Yönetim Sistemini" ilgiyle öğrenme, benimseme ve gereğinde katkıda bulunma,
- Emniyet ve çevre ile ilgili kural ve talimatlara gönülden uyumdur.

ŞİRKETİMİZ YÖNETİCİLERİ, İ.T.Ü. DENİZCİLİK FAKÜLTESİNİN ÖĞRETİM KADROSU VE MÜFREDATINA; FAKÜLTEYİ BUGÜNLERE TAŞIMIŞ OLAN AN'ANEYE SON DERECE SAYGI DUYMAKTADIR! Fakülte'nin başarılı ve ihtiyaç sahibi, meslek ideali olarak "tankerciliği" seçecek öğrencilerine, burs ve gemilerimizde staj olanağı sağlanacaktır!

M/T OTTOMAN NOBILITY

GÜNGEN DENİZCİLİK VE TİCARET A.Ş.
GUNGEN MARITIME & TRADING A.S.

Merkez Ofis: Halıcı Sok. No:9 G.O.P. Ankara
Tel: 0.312 455 35 35 • Fax: 0.312 455 35 25
İstanbul Ofis: Emniyet Mah. Neşet Bey Sok. No:19 Çamlıca - Üsküdar
Tel:0 216 556 56 56 • Fax:0 216 556 56 66
gungen@gungen.com.tr • www.gungen.com.tr

YASA BULK FLEET

VESSEL NAME	HULL NO	DWT	DEL. DATE	BUILDER	VESSEL TYPE	COUNTRY
BULK CARRIERS – EXISTING						
YASA H.MEHMET		52.407	Oct. 2001	TSUNEISHI CORPORATION	SUPERHANDYMAX B. C.	JAPAN
YASA H. MULLA		52.383	Feb. 2002	TSUNEISHI CORPORATION	SUPERHANDYMAX B. C.	JAPAN
YASA NESLİHAN		82.849	Oct. 2005	TSUNEISHI CORPORATION	PANAMAX B. C. "KAMSARMAX"	JAPAN
YASA PIONEER		82.849	Feb. 2006	TSUNEISHI CORPORATION	PANAMAX B. C. "KAMSARMAX"	JAPAN
YASA FORTUNE		82.849	May.2006	TSUNEISHI CORPORATION	PANAMAX B. C. "KAMSARMAX"	JAPAN
YASA TEAM		75.621	Feb. 2006	SANOYAS HISHINO MEISHO CORP.	PANAMAX B. C.	JAPAN
YASA UNITY		75.580	May.2006	SANOYAS HISHINO MEISHO CORP.	PANAMAX B. C.	JAPAN
YASA GÜLTEN		55.953	Nov. 2005	MITSUI ENGINEERING SHIPBUILD.	SUPERHANDYMAX B. C.	JAPAN
YASA ÖZCAN		55.924	Jan. 2006	MITSUI ENGINEERING SHIPBUILD.	SUPERHANDYMAX B. C.	JAPAN
YASA UNSAL SUNAR		55.526	Jan. 2007	MITSUI ENGINEERING SHIPBUILD.	SUPERHANDYMAX B. C.	JAPAN
YASA PEMBE		55.912	Jan. 2007	MITSUI ENGINEERING SHIPBUILD.	SUPERHANDYMAX B. C.	JAPAN
YASA AYSEN		55.905	Mar.2007	MITSUI ENGINEERING SHIPBUILD.	SUPERHANDYMAX B. C.	JAPAN
YASA ILHAN		55.518	Mar.2007	MITSUI ENGINEERING SHIPBUILD.	SUPERHANDYMAX B. C.	JAPAN
BULK CARRIERS - NEW BUILDING						
YASA EMIRHAN	1718	56,000	Mar.2008	MITSUI ENGINEERING SHIPBUILD.	SUPERHANDYMAX B. C.	JAPAN
YASA DREAM	72	207,000	Oct. 2008	UNIVERSAL SHIPBUILDING CORP.	CAPESIZE B. C. "FUKUYAMAMAX"	JAPAN
YASA KAPTAN ERBİL	1774	56,000	Mar-2010	MITSUI ENGINEERING SHIPBUILD.	SUPERHANDYMAX B. C.	JAPAN
MITSUI 56K	1771	56,000	July. 2011	MITSUI ENGINEERING SHIPBUILD.	SUPERHANDYMAX B. C.	JAPAN
MITSUI 56K	1772	56,000	Dec. 2011	MITSUI ENGINEERING SHIPBUILD.	SUPERHANDYMAX B. C.	JAPAN
SANOYAS 83K	1297	83,000	Oct. 2011	SANOYAS HISHINO MEISHO CORP.	PANAMAX B. C. "KAMSARMAX"	JAPAN
SANOYAS 83K	1298	83,000	Nov.2011	SANOYAS HISHINO MEISHO CORP.	PANAMAX B. C. "KAMSARMAX"	JAPAN
SANOYAS 83K	1304	83,000	April.2012	SANOYAS HISHINO MEISHO CORP.	PANAMAX B. C. "KAMSARMAX"	JAPAN
TSUJI 30K	1007	30,000	Sep.2010	TSUJI HEAVY INDUSTRIES	HANDY SIZE B. C.	CHINA
TSUJI 30K	1008	30,000	Oct. 2010	TSUJI HEAVY INDUSTRIES	HANDY SIZE B. C.	CHINA
TSUJI 30K	1009	30,000	Nov.2010	TSUJI HEAVY INDUSTRIES	HANDY SIZE B. C.	CHINA
TSUJI 30K	1010	30,000	Dec.2010	TSUJI HEAVY INDUSTRIES	HANDY SIZE B. C.	CHINA
TSUJI 30K	1011	30,000	Jan.2011	TSUJI HEAVY INDUSTRIES	HANDY SIZE B. C.	CHINA
TSUJI 30K	1012	30,000	Feb.2011	TSUJI HEAVY INDUSTRIES	HANDY SIZE B. C.	CHINA

SPECS	TSUJI 30 K	TSUNEISHI 52 K	MITSUI 56 K	SANOYAS 75,5 K	TSUNEISHI 83 K	SANOYAS 83 K	UNIVERSAL 207 K
L.O.A.	178.00 M	190.00 M	190.00 M	225.00 M	229.00 M	229.00 M	299.70 M
BREADTH M.	28.00 M	32.26 M	32.26 M	32.26 M	32.26 M	32.24 M	50.00 M
DEPTH M.	14.00 M	17.00 M	17.90 M	19.30 M	19.90 M	20.20 M	25.00 M
FULL LOAD DRAFT	9.79 M	12.02 M	12.55 M	13.97 M	14.40 M	14.57 M	18.20 M
GROSS TON	20,000	30,303	31,251	38,895	42,895	45,500	106,500
D.W. AT FULL (S.D.)	30,150 MT	52,400 MT	55,900 MT	75,600 MT	82,849 MT	83,000 MT	207,100 MT

Paşa Limanı Cad. No:155 Kuzguncuk / Üsküdar-İstanbul
Tel: (+90 216) 532 92 72 , Fax: (+90 216) 341 92 72
yasa.ship@yasahold.com.tr
www.yasahold.com.tr

AKBASOGLU
HOLDING
Chemical Parcel Services

CHEMICAL TANKERS

M/T BEREKET KA	1982	9093 DWT	IMO 2/3
M/T İSTANBUL KA	2001	5634 DWT	IMO 2
M/T ULUÇ KA	2004	5468 DWT	IMO 2
M/T ZEYNEP KA	1981	4035 DWT	IMO 2/3
M/T SÜRMENE KA	2005	3945 DWT	IMO 2
M/T AYFER KA	2007	3050 DWT	IMO 2

NEW BUILDING

M/T KEMAL KA	2008	13300 DWT	IMO 2
M/T KEREM KA	2008	6100 DWT	IMO 2
M/T EMİN REİS	2009	6600 DWT	IMO 2
M/T ŞEHNAZ KA	2010	6600 DWT	IMO 2

DRY CARGO

M/V GÜNEY EM	1979	8380 DWT
M/V GENEVE M	2006	4987 DWT
M/V TIME 1	2008	3000 DWT
M/V TBN	2009	9500 DWT

www.akbasoglu.com

İçmeler Mevkii, Aydıntepe Mah. Sahil Yolu Cad. No:25/57-A 34947 Tuzla / Istanbul / TURKEY
Tel: +90 216 494 27 33 Fax: +90 216 494 55 52
e-mail: chartering@akbasoglu.com , teknik@akbasoglu.com

CORNSHIPS

Vardiyalarını teslim almaya hazır 2008 Yılı mezunlarımızın; mezuniyetlerini kutlar, başarılı, sağlıklı, huzurlu ve kazasız seferler dileriz.

"ALLAH SELAMET VERSİN ! "

CORNSHIPS DENİZCİLİK İŞLETMECİLİĞİ VE ACENTALIK A.Ş. İSTANBUL

CORNSHIPS MANAGEMENT & AGENCY INC. İSTANBUL

Levent Caddesi Lale Sokak No:23 34340 Levent, İstanbul - Türkiye
Tel: +90 212 284 70 77 • Fax: +90 212 324 87 91
all@cornship.com • www.cornship.com